

სსიპ „წიაღის ეროვნული სააგენტოს“
უფროსის მოვალეობის შემსრულებელს ქ-ნ: ნანა ზამთარაძეს

ირაკლი ნოზაძის

პ.ნ

ტელ:

განცხადება

როგორც მოგეხსენაბთ, თქვენს წარმობაშია ონის მუნიციპალიტეტში სოფელ შქმერში მანგანუმის შესწავლა-მოპოვების ლიცენზიაზე აუქციონის გამოცხადების თაობაზე ჩემი განაცხადი (ID-14725). გაცნობებთ, რომ არ ვეთანხმებით მოთხოვნილ ტერიტორიაზე სსიპ „წიაღის ეროვნულ სააგენტოში“ დაცულ ინფორმაციას მანგანუმის მარაგებთან დაკავშირებით და სწორედ ამიტომ გთხოვთ გამოაცხადოთ შესწავლა მოპოვების ლიცენზია.

პატივისცემით:



/ირაკლი ნოზაძე/



საქართველოს გარემოს დაცვისა და სოფლის მეურნეობის სამინისტრო
საჯარო სამართლის იურიდიული პირი
ეროვნული სატყეო სააგენტო

გულუას ქ.№6, 0114, ქ. თბილისი, საქართველო, ტელ: (+995 32) 2753959

N 11/5172



09/10/2020

5172-11-2-202010091643

სსიპ წიაღის ეროვნული სააგენტოს უფროსის მოვალეობის
შემსრულებელს ქალბატონ ნანა ზამთარაძეს

ქალბატონო ნანა,

სსიპ ეროვნულმა სატყეო სააგენტომ განიხილა თქვენი 2020 წლის 23 სექტემბრის N22/6904 წერილი, ონის მუნიციპალიტეტის სოფელ შქმერის მიმდებარე ტერიტორიაზე სასარგებლო წიაღისეულის (მანგანუმი) შესწავლა-მოპოვების ლიცენზიის გაცემის თაობაზე.

წერილის დანართით წარმოდგენილი (7 უბანი) 1302701 კვ.მ. ფართობი, „სახელმწიფო ტყის ფონდის საზღვრების დადგენის შესახებ“ საქართველოს მთავრობის 2011 წლის 4 აგვისტოს № 299 დადგენილებით დამტკიცებული სახელმწიფო ტყის ფონდის საზღვრების მიხედვით, 1533 კვ.მ. მდებარეობს სსიპ ეროვნული სატყეო სააგენტოს მართვას დაქვემდებარებულ ტყის ფონდში (იხ. დანართი N2). აქვე გაცნობებთ, რომ (მე-5 უბანი) 72008 კვ.მ. ფართობიდან 897 კვ.მ. ფართობი მოქცეულია, საქართველოს გარემოს დაცვისა და სოფლის მეურნეობის სამინისტროს 2018 წლის N5959/01 წერილით განსაზღვრულ ზურუმუხტის ქსელის საზღვრებში

„სასარგებლო წიაღისეულის მოპოვების ლიცენზიის გაცემის წესისა და პირობების შესახებ დებულების დამტკიცების თაობაზე“ საქართველოს მთავრობის 2005 წლის 11 აგვისტოს N136 დადგენილებით დამტკიცებული დებულების მე-2¹ მუხლის პირველი პუნქტის შესაბამისად, წარმოგიდგენთ ინფორმაციას ფართობზე არსებული ფაქტობრივი მდგომარეობის შესახებ:

პერსპექტიული სალიცენზიო ობიექტი - 0.0636 ჰა, **მდებარეობს** - ალპური ზონის მიმდებარე 300 მეტრის სიგანის მერქნიანი მცენარეებით (ხეების ან/და ბუჩქნარის ერთობლიობა), ხეებითა და

ბუჩქებით დაფარული ფართობები: თოვლის ზვავებისა და ღვარცოფების მუდმივი კალაპოტების გასწვრივ 200 მეტრამდე სიგანის, უტყეო სივრცეებს შორის მდებარე 100 ჰექტარამდე სიდიდის ფლატეების, დამეწყრილი ადგილების, ჩამონაშალების, კარსტული წარმონაქმნების, მთის დედაქანების მიწის ზედაპირზე გამოსვლის ადგილების ირგვლივ 100 მეტრამდე სიგანის, ასევე რკინიგზების გასწვრივ (მათი მიწის ვაკისიდან) 100 მეტრამდე სიგანის ტერიტორიებზე;

არ მდებარეობს - საავტომობილო გზების გასწვრივ (მათი მიწის ვაკისიდან) 100 მეტრამდე სიგანის მდინარეების, ტბების, წყალსაცავებისა და წყლის არხების გასწვრივ ნაპირებიდან 300 მეტრამდე სიგანის ტერიტორიებზე (მანძილი იზღუდება წყალგამყოფით);

არ მდებარეობს - სახელმწიფო დაცვით ტყის ზოლებში;

არ მდებარეობს - ტყის უბნებში, სადაც გაბატონებულია „წითელი ნუსხით“ დაცული მერქნიანი მცენარეები;

მდებარეობს - 20⁰ -ზე მეტი დაქანების ფერდობებზე;

არ მდებარეობს - სახელმწიფო ტყის ფონდის ტერიტორიაზე, სადაც 1 ჰა-ზე არსებული მერქნული რესურსის მარაგი (გარდა ბუჩქნარისა) აღემატება 50 მ³ -ს.

პერსპექტიული სალიცენზიო ობიექტი - 0.0897 ჰა, **არ მდებარეობს** - ალპური ზონის მიმდებარე 300 მეტრის სიგანის მერქნიანი მცენარეებით (ხეების ან/და ბუჩქნარის ერთობლიობა), ხეებითა და ბუჩქებით დაფარული ფართობები: თოვლის ზვავებისა და ღვარცოფების მუდმივი კალაპოტების გასწვრივ 200 მეტრამდე სიგანის, უტყეო სივრცეებს შორის მდებარე 100 ჰექტარამდე სიდიდის ფლატეების, დამეწყრილი ადგილების, ჩამონაშალების, კარსტული წარმონაქმნების, მთის დედაქანების მიწის ზედაპირზე გამოსვლის ადგილების ირგვლივ 100 მეტრამდე სიგანის, ასევე რკინიგზების გასწვრივ (მათი მიწის ვაკისიდან) 100 მეტრამდე სიგანის ტერიტორიებზე;

არ მდებარეობს - საავტომობილო გზების გასწვრივ (მათი მიწის ვაკისიდან) 100 მეტრამდე სიგანის მდინარეების, ტბების, წყალსაცავებისა და წყლის არხების გასწვრივ ნაპირებიდან 300 მეტრამდე სიგანის ტერიტორიებზე (მანძილი იზღუდება წყალგამყოფით);

არ მდებარეობს - სახელმწიფო დაცვით ტყის ზოლებში;

არ მდებარეობს - ტყის უბნებში, სადაც გაბატონებულია „წითელი ნუსხით“ დაცული მერქნიანი მცენარეები;

არ მდებარეობს - 20⁰ -ზე მეტი დაქანების ფერდობებზე;

არ მდებარეობს - სახელმწიფო ტყის ფონდის ტერიტორიაზე, სადაც 1 ჰა-ზე არსებული მერქნული რესურსის მარაგი (გარდა ბუჩქნარისა) აღემატება 50 მ³ -ს.

წარმოდგენილ ფართობზე, სასარგებლო წიაღისეულის შესწავლა-მოპოვების ლიცენზიის გაცემის შემთხვევაში, გთხოვთ მოგვაწოდოთ შესაბამისი ინფორმაცია.

პატივისცემით,

არჩილ ნიკოლეიშვილი

სააგენტოს უფროსი





KA021729753520020

სახელმწიფო ქონების
ეროვნული სააგენტო



NATIONAL AGENCY
OF STATE PROPERTY

თბილისი 0179, იჭავჭავაძის გამზ. 49ა
ტელ (+995 32) 2 98 11 11
info@nasp.gov.ge

49a I.Chavchavadze avenue, 0179 Tbilisi, Georgia
Tel: (+995 32) 2 98 11 11
info@nasp.gov.ge

N5/58804

28 / ოქტომბერი / 2020 წ.

სსიპ წიაღის ეროვნულ სააგენტოს

სსიპ სახელმწიფო ქონების ეროვნულ სააგენტოში განსახილველად შემოსული თქვენი 19.10.2020წ. № 22/7478 წერილის პასუხად, გაცნობებთ, რომ იმ შემთხვევაში თუ სსიპ წიაღის ეროვნულ სააგენტოს მიზანშეწონილად მიაჩნია წერილში გათვალისწინებული საქმიანობისათვის გაიცეს ლიცენზია, სსიპ სახელმწიფო ქონების ეროვნული სააგენტო, თავისი კომპეტენციის ფარგლებში, არ არის წინააღმდეგი თქვენს მიერ ზემოხსენებულ კორესპონდენციაში დასმული საკითხი განხორციელდეს მოქმედი კანონმდებლობის შესაბამისად, შემდეგი პირობებით:

- ლიცენზიის მფლობელის მიერ გაიცემა თანხმობა, სსიპ - სახელმწიფო ქონების ეროვნული სააგენტოს მიერ სალიცენზიო მიწის ნაკვეთის განკარგვის/სარგებლობის უფლებით გადაცემის შემთხვევაში;

- ლიცენზიის მფლობელი მოქალაქეებს არ შეუზღუდავს სალიცენზიო მიწის ნაკვეთზე გადაადგილების უფლებას;

- სალიცენზიო ობიექტის მიმდებარე ტერიტორიის გასხვისების შემთხვევაში, ლიცენზიის მფლობელი არ შეუზღუდავს აღნიშნული ტერიტორიის შესაკუთრეს ხელშეკრულებით განსაზღვრული საპრივატიზებო პირობების შესრულების უზრუნველყოფას.

ამ პირობების დარღვევის (შეუსრულებლობის) შემთხვევაში ლიცენზია ჩაითვლება აუცილებელი თანხმობის გარეშე გაცემულად.

თავმჯდომარის მოადგილე

ხელმოწერილია/
შტამდასმულია
ელექტრონულად 

ირაკლი შენგელია



საქართველო

საქართველოს ეკონომიკისა და მდგრადი განვითარების სამინისტრო

საქარო სამართლის იურიდიული კირი
წილის ეროვნული სააგენტო

სასარგებლო წიაღისეულის მოპოვების ლიცენზია

№ 10002204

2021 წლის „ 09 “ „ ივლისი “
(ლიცენზიის უწყებრივ სალიცენზიო რეესტრში გატარების თარიღი)

გაცემულია შპს „ტექნოლოჯი 2021“-ს, ს/ნ 405 470 869;

(იურიდიული ან ფიზიკური პირის დასახელება / ვინაობა, მონაცემები მის შესახებ)

საფუძველი: სსიპ წილის ეროვნული სააგენტოს უფროსის 2021 წლის 09 ივლისის №898/ს ბრძანება.

ლიცენზიით გათვალისწინებული ტერიტორიის მდებარეობა და ფართობი: —
უნის მუნიციპალიტეტში, სოფ. შამერის მიმდებარე ტერიტორიაზე,
შამერის მანგანუმის (უბანი ჭარნათი) შესწავლა-მოპოვება;
K-38-51-Г-ნ ნომენკლატურის ტოპოგრაფია (ლიცენზიის განუყოფელი ნაწილი);
მიწისა და სამთო მინაკუთვნის უარყოფი - 229 120 კვ. მეტრი.

მოსაპოვებელი რესურსის სახეობა და მოცულობა: _____

სალიცენზიო პირობები: _____

ბანსაგვრულია სსიპ წიაღის ეროვნული სააგენტოს უფროსის 2021 წლის 09 ივლისის №898/ს ბრძანებით.

ლიცენზიის მოქმედების ვადა: 10 წელი, 09.07.2021 დან 10.07.2031 მდე

სსიპ წიაღის ეროვნული სააგენტოს
უფლებამოსილი წარმომადგენელი

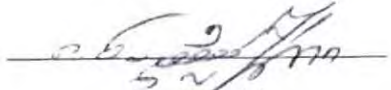
(ხელმოწერა)

გავეცანი ლიცენზიის პირობებს და
ვიღებ პასუხისმგებლობას მათ
შესრულებაზე.

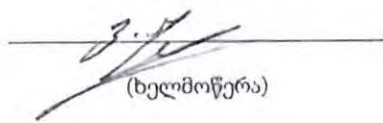
(ხელმოწერა)

ბ.ა



დამკვეთი: სსიპ – წიაღის ეროვნული სააგენტო
დამამზადებელი: შპს „ქეჩერა“
სუს-ს რეგისტრაციის № 24-5288



საჯარო სამართლის იურიდიული პირი წიალის ეროვნული სააგენტო



KA020105950284121

თბილისი, დავით აღმაშენებლის გამზ. №150 ფაქსი: +995 32 243 95 02

ბრძანება № 898/ს

09 / ივლისი / 2021 წ.

შპს „ტექნოლოჯი 2021“-ზე (ს/ნ 405470869) სასარგებლო წიაღისეულის (მანგანუმის) შესწავლა-მოპოვების მიზნით სასარგებლო წიაღისეულის მოპოვების ლიცენზიის გაცემის შესახებ

„ლიცენზიებისა და ნებართვების შესახებ“ საქართველოს კანონის მე-5 მუხლის, მე-7 მუხლის პირველი პუნქტის, საქართველოს მთავრობის 2005 წლის 11 აგვისტოს №136 დადგენილებით დამტკიცებული „სასარგებლო წიაღისეულის მოპოვების ლიცენზიის გაცემის წესისა და პირობების შესახებ“ დებულების, სასარგებლო წიაღისეულის (მანგანუმის) შესწავლა-მოპოვების ლიცენზიის გაცემისათვის დამატებითი სალიცენზიო პირობების განსაზღვრაზე თანხმობის გაცემის თაობაზე, საქართველოს მთავრობის 2021 წლის 27 მაისის №842 განკარგულების, „სასარგებლო წიაღისეულით სარგებლობის ლიცენზიის გაცემის მიზნით აუქციონის გამართვის, ლიცენზიის გაცემის საწყისი ფასის განსაზღვრისა და ანგარიშსწორების წესის შესახებ დებულების დამტკიცების თაობაზე“ სსიპ წიაღის ეროვნული სააგენტოს უფროსის 2018 წლის 1 მაისის №2 და 2021 წლის 3 ივნისის №689/ს ბრძანებების, 2021 წლის 7 ივლისს ჩატარებული ელექტრონული აუქციონის, (აუქციონის შედეგად მე-2 ობიექტზე გამარჯვებული გახდა შპს „ტექნოლოჯი 2021“ (განაცხადის №396OTH21), სასარგებლო წიაღისეულის (მანგანუმის) შესწავლა-მოპოვების ლიცენზიის მოქმედების ვადა 10 წელი, ლიცენზიისთვის გადახდილი ფასი 11 000 ლარი) შედეგებისა და სსიპ - წიაღის ეროვნული სააგენტოს მიერ მომზადებული გეოსაინფორმაციო პაკეტის საფუძველზე,

ვ ბ რ ძ ა ნ ე ბ ა :

1. გაიცეს შპს „ტექნოლოჯი 2021“-ზე (ს/ნ 405470869) ონის მუნიციპალიტეტში, სოფ. შქმერის მიმდებარე ტერიტორიაზე, შქმერის მანგანუმის (უბანი ჭარნათი) შესწავლა-მოპოვების მიზნით სასარგებლო წიაღისეულის მოპოვების ლიცენზია 10 წლის ვადით შემდეგი პირობების გათვალისწინებით:

ა) დაუნესდეს მიწისა და სამთო მინაკუთვნი (ფართობი 229 120 კვ.მ) დანართით განსაზღვრული X და Y კოორდინატების ფარგლებში;

ბ) ლიცენზიის ძალაში შესვლიდან არაუმეტეს 3 (სამი) წლის ვადაში უზრუნველყოს სასარგებლო წიაღისეულის რესურსის შესწავლა და Joint Ore Reserves Committee (JORC) კოდექსის შესაბამისად შედგენილი სასარგებლო წიაღისეულის მარაგების ანგარიშის შესაბამის ორგანოში დასამტკიცებლად წარდგენა;

გ) შესწავლის პერიოდში ძებნა-ძიებითი სამუშაოების ჩატარების მიზნით, განახორციელოს არანაკლებ 100 000 (ასი ათასი) ლარის ოდენობის ინვესტიცია;

დ) ლიცენზიის ძალაში შესვლიდან 1 (ერთი) თვის ვადაში ლიცენზიის გამცემს წარუდგინოს დეტალური გეგმა-გრაფიკი და ბიუჯეტი, მომდევნო კალენდარული წლის განმავლობაში განსახორციელებელი შესწავლის სამუშაოების შესახებ, ხოლო დანარჩენ პერიოდზე (მომდევნო წლებში) ყოველი მომავალი წლის შესწავლის სამუშაოების დეტალური გეგმა-გრაფიკისა და ბიუჯეტის წარდგენის ვადად განესაზღვროს წინა კალენდარული წლის 1 დეკემბერი. დეტალური საძიებო სამუშაოები (თანამედროვე მეთოდის და სტანდარტების შესაბამისად), საჭიროებისამებრ, უნდა მოიცავდეს, მაგრამ არ შემოიფარგლებოდეს, ეროვნული სასარგებლო წიაღისეული (რეზერვების შეფასება და რეზერვების კონდიციონის და შეფასების) კომპიუტერიზებული

გრაფიკით წარმოდგენილი ვალდებულებები გახდება სალიცენზიო პირობა, რისი შესრულებაც სავალდებულოა ლიცენზიის მფლობელისათვის. ამასთან, სალიცენზიო პირობების მონიტორინგის მიზნით, ლიცენზიის მფლობელი ვალდებულია შესწავლის მთელი პერიოდის განმავლობაში ყოველი 6 თვის ვადის დასრულებიდან 5 სამუშაო დღეში ლიცენზიის გამცემს წარუდგინოს აღნიშნულ პერიოდში შესრულებული სამუშაოებისა და ბიუჯეტის ანგარიში; ამ პუნქტით გათვალისწინებულ დეტალურ გეგმა-გრაფიკში აღწერილი სამუშაოები სავალდებულოა შესასრულებლად. თითოეულ საბადოზე/მადანგამოვლინებაზე სამუშაოების შესრულებლობა უპირობოდ გახდება წიაღის სარგებლობის უფლების შეწყვეტის საფუძველი შესაბამისი საბადოსთვის/მადანგამოვლინებისთვის მთლიანი ფართობიდან ამ ტერიტორიის ამორიცხვის გზით;

ე) ლიცენზიის მოქმედების პერიოდში უზრუნველყოს მუდმივად საქართველოს არანაკლებ 5 (ხუთი) მოქალაქის დასაქმება;

ვ) „გ“ ქვეპუნქტით გათვალისწინებული ვალდებულების შესრულების ვადის გასვლიდან ორი თვის ვადაში ლიცენზიის გამცემს წარუდგინოს კანონმდებლობით გათვალისწინებული უფლებამოსილი აუდიტორის/აუდიტორული ფირმის დასკვნა, რომელიც დაადასტურებს ლარის ინვესტიციის განხორციელებას;

ზ) „გ“ ქვეპუნქტით გათვალისწინებული ვალდებულების შესრულების უზრუნველსაყოფად, ლიცენზიის მიღებიდან 2 თვის ვადაში, ლიცენზიის გამცემს წარუდგინოს კომერციული ბანკის მიერ გაცემული 10 000 (ათი ათასი) ლარის ოდენობის უპირობო და გამოუხმობი საბანკო გარანტია, რომლის მოქმედების ვადაც არანაკლებ 4 (ოთხი) თვით უნდა აღემატებოდეს „ბ“ ქვეპუნქტით განსაზღვრულ საინვესტიციო ვალდებულების შესრულების ვადას;

თ) შესწავლის სამუშაოების დაწყებამდე, მუნიციპალიტეტის წარმომადგენელთან ერთად უზრუნველყოს ადგილობრივი მოსახლეობის ინფორმირება ჩასატარებელი სამუშაოების შესახებ;

ი) მარაგების დამტკიცების შემდგომ უზრუნველყოს, იმ ლიცენზირებული ფართობის (ტერიტორიის) დაბრუნება, რომელიც შესწავლის შედეგებზე დაყრდნობით წარმოადგენს უპერსპექტივო უბანს;

კ) ლიცენზიით გამოყოფილი ტერიტორიის ფარგლებში კერძო საკუთრებაში არსებულ მიწაზე სალიცენზიო საქმიანობა განახორციელოს მხოლოდ ასეთი მიწის მესაკუთრესთან შეთანხმებით;

ლ) ხელი არ შეუშალოს სალიცენზიო ფართობზე მოქმედი სხვა ლიცენზიებით გათვალისწინებული საქმიანობის განხორციელებას;

მ) ხელი არ შეუშალოს სახელმწიფო და საზოგადოებრივი მნიშვნელობის ინფრასტრუქტურული პროექტების განხორციელებას;

ნ) შესწავლის პერიოდში პარალელურ რეჟიმში უზრუნველყოს ობიექტის საინჟინრო-გეოლოგიური და გეოეკოლოგიური პირობების შეფასება;

ო) მარაგების დამტკიცების შემდეგ, ლიცენზიანტი ვალდებულია, გადაიხადოს „სარგებლობის ლიცენზიის გაცემის მიზნით აუქციონის გამართვის, სარგებლობის ლიცენზიის გაცემის საწყისი ფასის განსაზღვრისა და ანგარიშსწორების წესის შესახებ დებულების დამტკიცების თაობაზე“ საქართველოს ეკონომიკისა და მდგრადი განვითარების სამინისტროს სისტემაში შემავალი სსიპ - წიაღის ეროვნული სააგენტოს უფროსის 2018 წლის 1 მაისის № 2 ბრძანებით დამტკიცებული დებულების მე-6 მუხლის პირველი პუნქტით გათვალისწინებული ლიცენზიის საწყისი ფასის დადგენის ფორმულით დაანგარიშებული თანხისა და ამ თანხის 10%-ის ჯამი აუქციონზე მის მიერ დაფიქსირებული, ბოლო შეთავაზებული ფასის გამოკლებით, თუ აუქციონზე მის მიერ დაფიქსირებული, ბოლო შეთავაზებული ფასი ნაკლებია მარაგების დამტკიცების შემდეგ მის მიერ გადასახდელ თანხაზე. ზემოაღნიშნული თანხის გადახდის დამადასტურებელი დოკუმენტის ლიცენზიის გამცემისათვის წარუდგინისა და ლიცენზიაში ცვლილების განხორციელების შემდეგ, ლიცენზიანტი უფლებამოსილია განახორციელოს სასარგებლო წიაღისეულის მოპოვება;

პ) მოპოვებული სასარგებლო წიაღისეულის ტრანსპორტირება განახორციელოს ძარაგადახურული ავტომობილებით, ასევე დასახლებულ პუნქტებში სასარგებლო წიაღისეულის ტრანსპორტირებისას უზრუნველყოს საავტომობილო გზის პერიოდული მორწყვა, რათა თავიდან იქნეს აცილებული მტვრის გაფრქვევა დასახლებულ პუნქტებში;

ჟ) არ დააზიანოს შიდა სასოფლო გზები, ხოლო დაზიანების შემთხვევაში მოახდინოს მისი აღდგენა-რეაბილიტაცია, ლიცენზიის მფლობელს წიაღისეულის მოპოვების პერიოდში ეკრძალება გზის გვერდულებზე მასალის დასაწყობება, სამშენებლო ნარჩენების დაყრა, მანქანა-მექანიზმების გაჩერება და დგომა;

რ) უზრუნველყოს სალიცენზიო მიწის ნაკვეთზე დაზიანებული წიაღისეულის (ასეთის არსებობის შემთხვევაში) რეკულტივაციის ღონისძიებების ჩატარება;

ს) იმსკობოაბაიისას მიწაროლი პროაისიბის ააქტიურიბის ოროს (ასიოის არსიბობის შიმიოხიფიქში) უნდა

ტ) ობიექტის დამუშავება უნდა მოხდეს ქვეყანაში მოქმედი სამთო საქმისთვის მიღებული ტექნიკური უსაფრთხოების ნორმების და წესების დაცვით, ობიექტის დამუშავების დროს მოხსნილი ნიადაგის ფენა და ფუჭი ქანი (ასეთის არსებობის შემთხვევაში) უნდა დასაწყობდეს ტერიტორიის რეკულტივაციის მიზნით მისი შემდგომი გამოყენებისათვის;

უ) ლიცენზიის მფლობელი ვალდებულია გასცეს თანხმობა, სსიპ „სახელმწიფო ქონების ეროვნული სააგენტო“-ს მიერ სალიცენზიო მიწის ნაკვეთის განკარგვის/სარგებლობის უფლებით გადაცემის შემთხვევაში;

ფ) ლიცენზიის მფლობელმა მოქალაქეებს არ უნდა შეუზღუდოს სალიცენზიო ტერიტორიაზე გადაადგილების უფლება;

ქ) სალიცენზიო ობიექტის მიმდებარე ტერიტორიის გასხვისების შემთხვევაში, ლიცენზიის მფლობელმა არ შეუზღუდოს აღნიშნული ტერიტორიის შესაკუთრეს ხელშეკრულებით განსაზღვრული საპრივატიზებო პირობების შესრულების უზრუნველყოფა;

ღ) ლიცენზიის მფლობელი ვალდებულია გაითვალისწინოს საქართველოს გარემოს დაცვისა და სოფლის მეურნეობის სამინისტროს 2020 წლის 15 ოქტომბრის №9717/01 წერილით განსაზღვრული მოთხოვნები;

ყ) ლიცენზიის მფლობელი ვალდებულია საქართველოს კანონის „გარემოსდაცვითი შეფასების კოდექსის“ მე-8 მუხლის შესაბამისად უზრუნველყოს სკოპინგის პროცედურის გავლა;

შ) სახელმწიფო უფლებამოსილია, წინამდებარე სალიცენზიო ფართობის გეოლოგიური შესწავლისათვის გამოყოფილ ტერიტორიაზე გასცეს სასარგებლო წიაღისეულის შესწავლა/მოპოვების ლიცენზიები, რომლებიც არ იქნება დაკავშირებული ამ ლიცენზიით განსაზღვრული წიაღისეულით სარგებლობასთან;

ჩ) „გ“ და „ზ“ ქვეპუნქტებით გათვალისწინებული ვალდებულებების შეუსრულებლობა, შესაძლებელია განხილულ იქნეს ლიცენზიის გაუქმების საფუძველად;

ც) ლიცენზიის მფლობელმა დაიცვას „ტექნიკური რეგლამენტების - წიაღით სარგებლობასთან დაკავშირებული სალიცენზიო პირობების დაცვის შესახებ ანგარიშების (საინფორმაციო ანგარიშის) წესის, წიაღით სარგებლობის ობიექტის დამუშავების პროექტის, წიაღით სარგებლობის ობიექტის დამუშავების ტექნოლოგიური სქემისა და წიაღისეულის შესწავლის სამუშაოთა გეგმების შედგენის წესისა და სტატისტიკური დაკვირვების ფორმების (№ 1-01, 1-02, 1-03, 1-04) დამტკიცების თაობაზე“ საქართველოს მთავრობის 2014 წლის 4 აპრილის № 271 და „კარიერების უსაფრთხოების შესახებ ტექნიკური რეგლამენტის დამტკიცების თაობაზე“ საქართველოს მთავრობის 2013 წლის 31 დეკემბრის № 450 დადგენილებებით გათვალისწინებული მოთხოვნები;

ძ) ლიცენზიის მფლობელი ვალდებულია სასარგებლო წიაღისეულის მოპოვების დაწყებამდე შეადგინოს წიაღით სარგებლობის საპროექტო დოკუმენტაცია ამ ბრძანების პირველი პუნქტის „ც“ ქვეპუნქტში მითითებული ტექნიკური რეგლამენტის მოთხოვნების შესაბამისად;

წ) ლიცენზიის მფლობელი ვალდებულია ყოველწლიურად 1 აპრილიდან 1 მაისამდე ლიცენზიის გამცემ ორგანოში წარადგინოს წერილობითი ანგარიშგება სალიცენზიო პირობების დაცვის შესახებ;

ჭ) ლიცენზიის მფლობელმა სასარგებლო წიაღისეულის მარაგების დამტკიცებიდან და ლიცენზიაში შესაბამისი ცვლილების შეტანის შემდეგ ერთი თვის ვადაში სააგენტოს წარუდგინოს დასამტკიცებლად ათვისების გეგმა ყოველწლიურად მოსაპოვებელი რაოდენობის მითითებით;

ბ) ლიცენზიის მფლობელმა შეასრულოს საქართველოს მოქმედი კანონმდებლობით დადგენილი მოთხოვნები, მათ შორის „გარემოს დაცვის შესახებ“, „ბუნებრივი რესურსებით სარგებლობისათვის მოსაკრებლების შესახებ“ და „წიაღის შესახებ“ საქართველოს კანონებით და შესაბამისი კანონქვემდებარე აქტებით დადგენილი სხვა მოთხოვნები. ასევე „წყალდაცვითი ზოლის შესახებ ტექნიკური რეგლამენტის დამტკიცების თაობაზე“ საქართველოს მთავრობის 2013 წლის 31 დეკემბრის № 440 დადგენილების მე-4 მუხლის პირველი პუნქტით დადგენილი მოთხოვნები. ამასთან, „წიაღის შესახებ“ საქართველოს კანონის მე-13 მუხლის პირველი პუნქტის „თ“ ქვეპუნქტის შესაბამისად, წიაღით სარგებლობისას იშვიათი მეცნიერული ან ესთეტიკური ფასეულობის ობიექტების აღმოჩენის შემთხვევაში შეაჩეროს სამუშაოები და დაუყოვნებლივ აცნობოს ამის შესახებ შესაბამის სახელმწიფო ორგანოებს;

ჟ) ლიცენზიის მფლობელი ვალდებულია დაიცვას ასევე სსიპ - წიაღის ეროვნული სააგენტოს სასარგებლო წიაღისეულის მართვის დეპარტამენტის № 1624, 10.09.2020 წ. (ID_15637_50521) სამსახურებრივი ბარათით წარმოდგენილი გეოსაინფორმაციო პაკეტის საფუძველზე დადგენილი პირობები.

2. დაევალოს სააგენტოს ლიცენზირების დეპარტამენტს სალიცენზიო მონუმობის გაცემის უზრუნველყოფა ამ ბრძანების პირველი პუნქტის შესაბამისად.

3. ბრძანება გასაცნობად გადაეცეს დაინტერესებულ პირს.

სსიპ წიაღის ეროვნული სააგენტოს უფროსი

ხელმოწერილია/
შტამპდასმულია
ელექტრონულად 

ოთარი დანელია

დანართი (1 გვ.)

დამტკიცებულია

სსიპ - წიაღის ეროვნული სააგენტოს უფროსის

2021 წლის 09 ივლისის 898/ ბრძანებით



ონის მუნიციპალიტეტში, სოფ. შუმერის მიმდებარე ტერიტორიაზე, სასარგებლო წიაღისეულის (მანგანუმის) შესწავლა-მოპოვების ადგილმდებარეობის შესახებ X და Y კოორდინატები

№	X	Y
1	369139	4705129
2	369035	4704760
3	368415	4704733
4	368653	4705184
WGS 1984		

ჩაუბრუნე დასახული მხარეზე კუთვნილი და სხვა წიხისფერი
კონკრეტული და სხვა წიხისფერი მხარეზე დასახული

09.07.2021

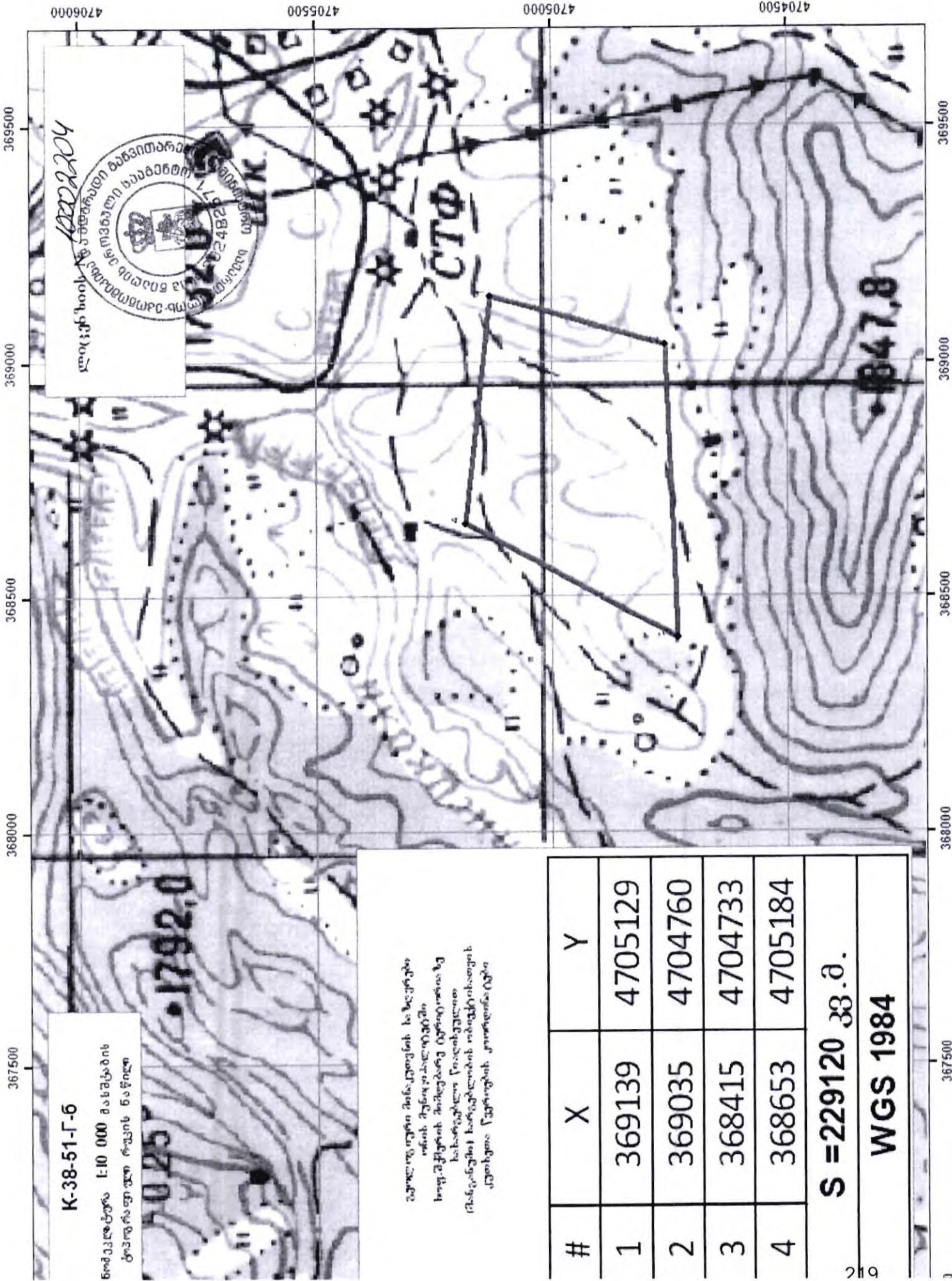

K-38-51-Г-6
 შომკატურა 1:10 000 მასშტაბის
 ტოპოგრაფიული რუკის ნაწილი

ლიკაჩხაიძე
 18002204



გეოლოგიური მონაცემების საფუძველზე
 ობიექტის პუნქტუალური აღწერა
 სოფ. მჭურის მიმდებარე ტერიტორიაზე
 სახარკულაო ნაკვეთის
 (მანქანების) საფუძვლების ინჟინერიის
 კვლევის წესდების კონსტრუქცია

#	X	Y
1	369139	4705129
2	369035	4704760
3	368415	4704733
4	368653	4705184
S = 229120 კვ.მ.		
WGS 1984		

გეოსაინფორმაციო პაკეტი

50521_15637_ID_2020

პოზიცია	საინფორმაციო კითხვარი																					
1	წიაღითსარგებლობის ობიექტი - შქმერის მანგანუმის საბადო (უბანი ჭარნათი)																					
2	გენეტიური ტიპი - ქიმიური დანალექი																					
3	სასარგებლო წიაღისეულის სამრეწველო ტიპი - მეტალურგიული ნედლეული																					
4	წიაღითსარგებლობის ობიექტის მდებარეობა და ტერიტორიის ზოგადი აღწერა																					
4.1	რეგიონი - რაჭა-ლეჩხუმი																					
4.2	მუნიციპალიტეტი - ონი																					
4.3	უახლოესი დასახლებული პუნქტი - სოფელი შქმერი																					
4.4	დაშორება მნიშვნელოვანი პუნქტიდან - რ/კ ონიდან 14-15 კმ (პირდაპირი მანძილი)																					
4.5	მანძილი სახელმწიფო საზღვრიდან / სანაპირო ზოლიდან - აღემატება 10 კმ-ს / აღემატება 20 კმ-ს																					
4.6	მდინარის აუზი (ან მთათა სისტემა) - მდ. რიონის აუზი																					
4.7	წიაღითსარგებლობის ობიექტის კოორდინატები - <table border="1" data-bbox="331 772 678 1052"> <thead> <tr> <th>#</th> <th>X</th> <th>Y</th> </tr> </thead> <tbody> <tr> <td>1</td> <td>369139</td> <td>4705129</td> </tr> <tr> <td>2</td> <td>369035</td> <td>4704760</td> </tr> <tr> <td>3</td> <td>368415</td> <td>4704733</td> </tr> <tr> <td>4</td> <td>368653</td> <td>4705184</td> </tr> <tr> <td colspan="3" style="text-align: center;">S = 229120 კვ.მ.</td> </tr> <tr> <td colspan="3" style="text-align: center;">WGS 1984</td> </tr> </tbody> </table> 	#	X	Y	1	369139	4705129	2	369035	4704760	3	368415	4704733	4	368653	4705184	S = 229120 კვ.მ.			WGS 1984		
#	X	Y																				
1	369139	4705129																				
2	369035	4704760																				
3	368415	4704733																				
4	368653	4705184																				
S = 229120 კვ.მ.																						
WGS 1984																						
4.8	ობიექტის აბსოლუტური სიმაღლე ზღვის დონიდან - 1700-1760 მ																					
4.9	კლიმატური პირობები - ნოტიო კლიმატი. საშუალოწლიური ტემპერატურა - +9-10 ⁰ , ნალექების წლიური რაოდენობა - 1200-1500 მმ.																					
5	ხელისშემშლელი ინფრასტრუქტურული ობიექტები და სხვა ფაქტორები																					
5.1	მანძილი უახლოესი საავტომობილო გზის ღერძიდან - 15 მ-ში - გრენტიის გზა (მუნიციპალიტეტის ბალანსი)																					
5.2	მანძილი უახლოესი ხიდიდან -																					
5.3	მანძილი სხვა უახლოესი ინფრასტრუქტურული ობიექტიდან -																					
5.4	დამატებითი მონაცემები - ობიექტი ნაწილობრივ კვეთს "ხურმუხტის ქსელის" ტერიტორიას																					
6	სატყეო რესურსები																					
6.1	სახელმწიფო ტყის ფონდის დაცული ტერიტორიების კატეგორიაში - არ ფიქსირდება																					
6.2	ეროვნული სატყეო სააგენტოს რეგიონალური სატყეო სამსახური - არ ფიქსირდება																					
6.3	სატყეო რესურსების დამატებითი მონაცემები -																					
7	რაიონის გეოლოგიური პოზიცია																					
7.1	ტექტონიკური დარაიონება - ამიერკავკასიის მთათაშუა არე, ცენტრალური აზიების ზონა, ოკრიბა-ხრეთის ქვეზონა, შაორის ბლოკი.																					
7.2	გეოლოგიური აგებულება - საბადოს რაიონი აგებულია იურული, ცარცული, მესამეული და მეოთხეული ნალექებით.																					
8	ობიექტის გეოლოგიური პოზიცია																					
8.1	მადნიანი ფართის გეოლოგიური აგებულება - შქმერის მანგანუმის საბადო სამი უბნისაგან შედგება - შქმერი, კოდოხი-ბლაძე და მეღეშური. პირველი ორი შქმერის ცარცული სინკლინური დაპრესიის ფარგლებში მდებარეობს, ხოლო მესამე - მეღაშურის უბანი მათგან სამხრეთით არის განლაგებული. სალიცენზიო ობიექტი მოიცავს შქმერის უბნის (ჭარნათის ქვეუბანი) ნაწილს. შქმერის საბადოს ფარგლებში, ზედა ცარცულ (ტურონული სართული) კირქვებზე და „მთავარის“ ვულკანოგენურ წყებაზე უთანხმოდ არის განლაგებული ოლიგოცენ-ქვედა მიოცენური ნალექები, რომლებიც შქმერის სინკლინის მეღდას აგებს. ნალექების ფუძეში განლაგებულია მსხვილ- და საშუალომარცვლოვანი კვარცარკოხეული ქვიშები და ქვიშაქვები,																					

	<p>კორქვისა და კაუჩის ქვარგვალებით. კვარც-არკოზული ქვიშაქვების ზედა ჰორიზონტები გაქვნილია მანგანუმის ქანგულებით და უფრო ზევით გადადის პროდუქტულ ჰორიზონტში, რომელიც თავის მხრივ გადაფარულია მაიკაპის წყების არაკარბონატული ქვიშაიანი თიხებით. თიხები ხასიათდება ერთგვაროვნებით, ზედა ნაწილში შეიცავს ქვიშაქვებისა და მერგულების იშვიათ შუაშრებს. საბადოზე მაიკაპის წყების დიდი ნაწილი ეროზიითაა გადარეცხილი.</p> <p>ოლიგოცენ - ქვედა მიოცენური ქანები გადაფარულია მქოთხეული ალუვიურ-დელუვიური წარმონაქმნებით.</p> <p>მანგანუმიანი ჰორიზონტი საბადოზე წარმოადგენს დაქანვული და კარბონატული მადნების შრეების სერისს. რომელიც ასევე მორიგეობს ქვიშაიანი თიხებთან და კვარციანი ქვიშაქვებთან. მადნიანი შუაშრეების რიცხვი წყებაში 3-დან 10-12-მდე იცვლება. (კალკული შუაშრის სიმძლავრე 0,1-0,2 მ-დან 0,6-0,7 მ-დე).</p> <p>მანგანუმის მადანი ზედაპირზე გამოსავლებში დაქანვული ან ნაწილობრივ დაქანვულია, ხიდრმეში კარბონატულია, მარცვლოვანი (ოლითური) ან მასიურია, ზოგჯერ ფოროვანი. ოლითების დიამეტრი ძირითადად 1-2 მმ-ია, იშვიათად 10 მმ-დე.</p> <p>მანგანუმიანი ჰორიზონტის ფუძეში ქვიშაქვები გაქვნილია მანგანუმის ქანგულებით ან კარბონატით.</p> <p>მანგანუმიანი ჰორიზონტში, ხიდრმის მიმართულებით, აღინიშნება გამადნების ხასიათის ცვლილება - დაქანვული მადნები სწრაფად იცვლებიან კარბონატულით. ასევე, ხიდრმის გაზრდასთან ერთად, მატულობს შრეთაშორისი უმადნო ინტერვალები.</p> <p>შქმერის საბადოს მადნების ძირითადი მასა კარბონატულია, რომელიც გამოსავლებზე დაქანვულია. ზედაპირზე გაშთქვებული კარბონატული მადანი თითქმის არ გვხვდება. მადნეული სხეულების განლაგება სხვადასხვა უბნებზე განსხვავებულია. შქმერის უბანზე მანგანუმის ჰორიზონტისთვის დამახასიათებელია ტაღლოვანი ზედაპირი, შრეები უმნიშვნელოდ იღუნება და იძირება მცირე ხიდრმეზე.</p>
8.2	მადნიანი სხეულის მორფოლოგიური ტიპი - ფენობრივი
8.3	მადნიანი სხეულის (სხეულების) გავრცელება (მიმართებით და დაქანებით) - ლიმიტირებულია სალიცენხილ ობიექტის პარამეტრებით.
8.4	მადნიანი სხეულის (სხეულების) სიმძლავრე - კალკული შრეების სიმძლავრე 0,1-0,2 მ-დან 0,6-0,7 მ-დე. მანგანუმიანი ჰორიზონტის ფუძეში სიმძლავრე 5,0 მ-ს აღწევს.
8.5	მადნიანი სხეულის (სხეულების) წოლის ელემენტი - შქმერის უბანზე მანგანუმიანი ჰორიზონტი თითქმის ჰორიზონტალურად არის განლაგებული.
8.6	დამატებითი მონაცემები -
9	ობიექტის შესწავლის ხარისხი და სასარგებლო წიაღისეულის გეოლოგიურ-ტექნოლოგიური დახასიათება
9.1	საძიებო ქსელი ძებნა-ძიების სტადიურობის ჩვენებით - საბადოზე B კატეგორიის მარაგები დაძიებულია ქსელით 200 x 200 მ-ზე, ხოლო C ₁ კატეგორიისა 400 x 400 მ-ზე.
9.2	საძიებო სამუშაოები - თხრილები, შურფები, ჭაბურღილები, შტოლნები.
9.3	დასინჯვა - აღებულია დარული და კერნული, აგრეთვე ლაბორატორიულ-ტექნოლოგიური სინჯები.
9.4	<p>ლაბორატორიული და ტექნოლოგიური კვლევის შედეგები - შქმერის საბადოზე გამოყოფილია კარბონატული და დაქანვული მადნები. კარბონატული მადანი ოლითური, მასიურია, იშვიათად ფოროვანი. შედგება კარგად გამოხატული კარბონატული ოლითებისაგან ზომებით 1-2 მმ-დან 5-6 მმ-მდე, იშვიათად 10 მმ. კარბონატული მადნიანი მინერალების გავრცელება რაიმე კანონზომიერებას არ ემორჩილება. დაქანვული მადანი ძირითადად შეიცავს ვერნადიტ-ფხილოშელანის შედგენილობის მანგანუმის მინერალებს. მადნის ცემენტია თიხა-სილიკატური, მანგანუმის და რკინის მიდროქანგებით გაქვნილი მასალა.</p> <p>მადნების მინერალური შედგენილობა:</p> <p>მოკვარი მადნიანი მინერალები - როდოქროზიტი, მანგანოკალციტი, ფხილოშელანი, მეორე რიგის მადნიანი მინერალები - ვერნადიტი, რანსიტი, მანგანიტი, პირიტი, მარკასიტი, იშვიათი მადნიანი მინერალები - ჰემატიტი, პეტიტი, პიდროპეტიტი, პიდროპემატიტი, პირტინი, რუტილი.</p> <p>არამადნეული მინერალები - კალციტი, ქალცედონი, კვარცი.</p>
9.5	პიგენტურ-რადიაციული კვლევა და შედეგები - არ არის შესწავლილი
9.6	სასარგებლო წიაღისეულის გამოყენების სფერო - მეტალურგიულ წარმოებაში
9.7	დამატებითი მონაცემები -
10	სასარგებლო წიაღისეულის მარაგები
10.1	ობიექტის ფართის დაძიების ხარისხი (სტადია) - ძიება, კვლავდაძიება
10.2	ობიექტის ფართობი მარაგების ანგარიშის კონტურში - 229120 მ ²
10.3	მადნიანი სხეულის ძირითადი პარამეტრები -
10.4	მარაგების გამოთვლის მეთოდი -
10.5	წიაღისეულის რაოდენობრივი მაჩვენებლები მარაგების და პროგნოზული რესურსების კატეგორიების მიხედვით (A+B+C ₁ +C ₂ და P) -
10.6	თანმდევი სასარგებლო წიაღისეული და მისი კომპონენტების მარაგები - არ ფიქსირდება
10.7	მარაგების გაზრდის ძირითადი მიმართულებები -

10.8	დამატებითი მონაცემები –
11	წიაღითსარგებლობის ობიექტის დამუშავების პირობები
11.1	წიაღითსარგებლობის ობიექტის დამუშავების პიდროგეოლოგიური და სამთო ტექნიკური პირობები – დამაკმაყოფილებელი.
11.2	წიაღითსარგებლობის ობიექტის დამუშავების მეთოდი – ღია (კარიერული) წესი. ობიექტზე გეოლოგიური წონასწორობისა და უსაფრთხოების დაცვას უზრუნველყოფს ლიცენზიანტი
11.3	წიაღითსარგებლობის ობიექტის ტოპოგრაფია – გამოშუშავების მომენტისათვის საჭიროა შედგეს ობიექტის ტოპოგრაფია.
12	წიაღითსარგებლობის ობიექტის საინჟინრო-გეოლოგიური პირობების ვიზუალური შეფასება
12.1	წიაღითსარგებლობის ობიექტის მორფოლოგია – წიაღითსარგებლობის ობიექტი (მანგანუმი) მდებარეობს რაჭა-ლეჩხუმ-ქვემო სვანეთის საშუალომთიან ზონაში და მოიცავს მთის მასივებსა და სერებს შორის არსებულ მცირე განხორციელების მქონე პლატოს, რომლის რელიეფი ტალღობრივი და უსწორმასწორო ხედაპირით გამოირჩევა და საფეხურებრივად ეშვება მდ. ხეურისა და მდ. ჭარნათისწყლის კალაპოტების მიმართულებით. პლატოს ხედაპირი ნაწილობრივ დაფარულია ბუნქნარითა და მადალბაღახოვანი მცენარეებით.
12.2	წიაღითსარგებლობის ობიექტის და მიმდებარე ტერიტორიის საინჟინრო-გეოლოგიური პირობების სირთულის კატეგორია – წიაღითსარგებლობის ობიექტის ტერიტორიის გეოლოგიურ აგებულებაში მონაწილეობს (ვარცვლი და შესამუქული ახაკის ნაღებები (კირქვები, ქვიშაქვები, კვარციანი ქვიშები), რომლებიც შემოდან გადაფარულია ცვალებადი სიმძლავრის ნიადაგის ფენით. საინჟინრო-გეოლოგიური პირობების სირთულის მიხედვით ობიექტის ტერიტორია მიეკუთვნება I (მარტივი) კატეგორიას.
12.3	წიაღითსარგებლობის ობიექტის და მიმდებარე ტერიტორიის გეოდინამიკური სიტუაცია (მდინარეული ქვიშა-ხრეშის შემთხვევაში ნაპირების ეროზია; კალაპოტში წარმოქმნილი ჭარბი აკუმულაცია და სხვა) – წიაღითსარგებლობის ობიექტის ფარგლებში საშიში გეოლოგიური პროცესები არ ფიქსირდება.
12.4	წიაღითსარგებლობის ობიექტის ექსპლუატაციის პროცესში მოსალოდნელი გეოდინამიკური გართულებები – მოსალოდნელი არ არის.
12.5	გეოდინამიკური გართულებების შემთხვევაში გამაჯანსაღებელი ღონისძიებების დასახვა – არ საჭიროებს.
12.6	დასკვნები და რეკომენდაციები – <ol style="list-style-type: none"> 1. წიაღითსარგებლობის ობიექტი (მანგანუმი) მდებარეობს ონის მუნიციპალიტეტის, სოფ. შქმერის მიმდებარე ტერიტორიაზე; 2. საინჟინრო-გეოლოგიური პირობების სირთულის მიხედვით ობიექტის ტერიტორია მიეკუთვნება I (მარტივი) კატეგორიას; 3. გამომდინარე ობიექტის ფართობის ხიდიდიდან, ობიექტის საინჟინრო-გეოლოგიური პირობების შეფასება მიხანშეუწონდად მიგვანნია. ობიექტზე შესწავლა-მოპოვების ლიცენზიის გაცემის შემთხვევაში, ლიცენზიანტმა შესწავლის პერიოდში, პარალელურ რეჟიმში (როგორც სალიცენზიო პირობა) თავად უნდა უზრუნველყოს ობიექტის საინჟინრო-გეოლოგიური და გეოეკოლოგიური პირობების შეფასება; 4. ობიექტის შესწავლის დროს უნდა მოხდეს მოქმედი ტექნიკური უსაფრთხოების წესებისა და ნორმების დაცვა; 5. ობიექტი ნაწილობრივ კვეთს “ხურმუხეტის ქსელის” ტერიტორიას; შესწავლა-მოპოვების ლიცენზიის გაცემამდე საკითხი უნდა შეთანხმდეს გარემოს დაცვისა და სოფლის მეურნეობის სამინისტროსთან; 6. შესწავლა-მოპოვების ლიცენზიის გაცემამდე საკითხი უნდა შეთანხმდეს ადგილობრივ თვითმმართველობასთან; 7. მითითებული რეკომენდაციების (პუნქტი 3-5) გათვალისწინებით ობიექტზე შესწავლა-მოპოვების ლიცენზიის გაცემა დასაშვებია.
13	გეოლოგიური ინფორმაციის მომზადებისას გამოყენებული ფონდური და ბეჭდური მასალა
13.1	გეოლოგიური ანგარიშის (ან წიგნის) ავტორი (ავტორები) – გ. გერსამია, გ. თაბაგარი, გ. კუჭუხიძე, რ. ხოჯაევა
13.2	ანგარიშის შედგენის (გამოცემის) ადგილი (გამომცემლობა) და წელი – 1962 წ.
13.3	ანგარიშის ფონდური (საბიბლიოთეკო) ინვენტარული № – №11064

შემსრულებლები:

ს. მკალაღიშვილი, ნ. ხომასიძე, გ. ბაქანიძე, მ. ქიმუცაძე, გ. ბუცხრიკიძე, ნ. გუგავა

შეთანხმებულია,
სასარგებლო წიაღისეულის მართვის
დეპარტამენტის უფროსი

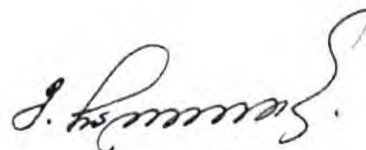

მერაბ ჩალაიაშვილი



საქართველოს მთავრობის ბ ა ნ კ ა რ ბ უ ლ ე ბ ა

N 842 2021 წლის 27 მაისი ქ. თბილისი

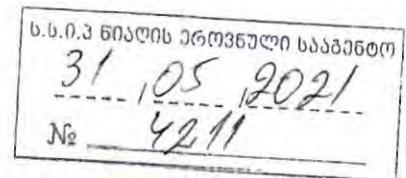

სასარგებლო წიაღისეულის (მანგანუმის) შესწავლა-მოპოვების ლიცენზიის
გაცემისათვის დამატებითი სალიცენზიო პირობების განსაზღვრაზე თანხმობის
გაცემის თაობაზე

1. „სასარგებლო წიაღისეულის მოპოვების ლიცენზიის გაცემის წესისა და პირობების შესახებ დებულების დამტკიცების თაობაზე“ საქართველოს მთავრობის 2005 წლის 11 აგვისტოს №136 დადგენილებით დამტკიცებული დებულების მე-7 მუხლის 1³ პუნქტის საფუძველზე, საქართველოს ეკონომიკისა და მდგრადი განვითარების სამინისტროს სისტემაში შემაგალ სსიპ - წიაღის ეროვნულ სააგენტოს მიეცეს თანხმობა, ონის მუნიციპალიტეტში, სოფელ შქმერის მიმდებარე ტერიტორიაზე სასარგებლო წიაღისეულის (მანგანუმის) შესწავლა-მოპოვების ლიცენზიის გაცემისთვის განსაზღვროს დამატებითი სალიცენზიო პირობები, რომელთა თანახმად ლიცენზიის მფლობელი ვალდებული იქნება:

ა) ლიცენზიის ძალაში შესვლიდან არა უმეტეს 3 (სამი) წლის ვადაში უზრუნველყოს სასარგებლო წიაღისეულის რესურსის შესწავლა და Joint Ore

Reserves Committee (JORC) კოდექსის შესაბამისად შედგენილი სასარგებლო წიაღისეულის მარაგების ანგარიშის შესაბამის ორგანოში დასამტკიცებლად წარდგენა;

ბ) შესწავლის პერიოდში, ძებნა-ძიებითი სამუშაოების ჩატარების მიზნით, განახორციელოს არანაკლებ ლარის ოდენობის ინვესტიცია;

გ) ლიცენზიის ძალაში შესვლიდან 1 (ერთი) თვის ვადაში ლიცენზიის გამცემს წარუდგინოს დეტალური გეგმა-გრაფიკი და ბიუჯეტი მომდევნო კალენდარული წლის განმავლობაში განსახორციელებელი შესწავლის სამუშაოების შესახებ, ხოლო დანარჩენ პერიოდზე (მომდევნო წლებში) ყოველი მომავალი წლის შესწავლის სამუშაოების დეტალური გეგმა-გრაფიკისა და ბიუჯეტის წარდგენის ვადად განესაზღვროს წინა კალენდარული წლის 1 დეკემბერი. დეტალური საძიებო სამუშაოები (თანამედროვე მეთოდისა და სტანდარტების შესაბამისად), საჭიროებისამებრ, უნდა მოიცავდეს, მაგრამ არ შემოიფარგლებოდეს, გეოლოგიური აგეგმვითი სამუშაოებით (რუკების შედგენა-დაზუსტება), გეოქიმიური და გეოფიზიკური კვლევებით, სამთო გამონამუშევრების გაყვანით, ქანების ნივთიერი და მინერალოგიური შესწავლით და ან შესწავლისათვის საჭირო ინფრასტრუქტურის მოწყობით, ამასთანავე, ლიცენზიის მფლობელი ვალდებულია, სამთო სამუშაოების დაწყებამდე შეადგინოს გარემოზე ზემოქმედების შეფასების ანგარიში და სამუშაოების განხორციელებისას მუდმივად უზრუნველყოს გარემოს მდგომარეობის მონიტორინგი. დეტალური გეგმა-გრაფიკით წარდგენილი ვალდებულებები გახდება სალიცენზიო პირობა, რისი შესრულებაც სავალდებულოა ლიცენზიის მფლობელისათვის. ამასთან, სალიცენზიო პირობების მონიტორინგის მიზნით, ლიცენზიის მფლობელი ვალდებულია, შესწავლის მთელი პერიოდის განმავლობაში, ყოველი 6 თვის ვადის დასრულებიდან 5 სამუშაო დღეში ლიცენზიის გამცემს წარუდგინოს აღნიშნულ პერიოდში

შესრულებული სამუშაოებისა და ბიუჯეტის ანგარიში; ამ ქვეპუნქტით გათვალისწინებულ დეტალურ გეგმა-გრაფიკში აღწერილი სამუშაოები სავალდებულოა შესასრულებლად. თითოეულ

საბადოზე/მადანგამოვლინებაზე სამუშაოების შეუსრულებლობა უპირობოდ გახდება წიაღით სარგებლობის უფლების შეწყვეტის საფუძველი შესაბამისი საბადოსთვის/მადანგამოვლინებისთვის მთლიანი ფართობიდან ამ ტერიტორიის ამორიცხვის გზით;

დ) ლიცენზიის მოქმედების პერიოდში უზრუნველყოს მუდმივად საქართველოს არანაკლებ 5 (ხუთი) მოქალაქის დასაქმება;

ე) ამ პუნქტის „ბ“ ქვეპუნქტით გათვალისწინებული ვალდებულების შესრულების ვადის გასვლიდან ორი თვის ვადაში ლიცენზიის გამცემს წარუდგინოს კანონმდებლობით გათვალისწინებული უფლებამოსილი აუდიტორის/აუდიტორული ფირმის დასკვნა, რომელიც დაადასტურებს ლარის ინვესტიციის განხორციელებას;

ვ) ამ პუნქტის „ბ“ ქვეპუნქტით გათვალისწინებული ვალდებულების შესრულების უზრუნველსაყოფად, ლიცენზიის მიღებიდან 2 თვის ვადაში, ლიცენზიის გამცემს წარუდგინოს კომერციული ბანკის მიერ გაცემული

ლარის ოდენობის უპირობო და გამოუხმობი საბანკო გარანტია, რომლის მოქმედების ვადაც არანაკლებ 4 (ოთხი) თვით უნდა აღემატებოდეს „ა“ ქვეპუნქტით განსაზღვრულ საინვესტიციო ვალდებულების შესრულების ვადას;

ზ) შესწავლის სამუშაოების დაწყებამდე, მუნიციპალიტეტის წარმომადგენელთან ერთად, უზრუნველყოს ადგილობრივი მოსახლეობის ინფორმირება ჩასატარებელი სამუშაოების შესახებ;

თ) მარაგების დამტკიცების შემდგომ უზრუნველყოს იმ ლიცენზირებული ფართობის (ტერიტორიის) დაბრუნება, რომელიც შესწავლის შედეგებზე დაყრდნობით წარმოადგენს უპერსპექტივო უბანს;

ი) ლიცენზიით გამოყოფილი ტერიტორიის ფარგლებში კერძო საკუთრებაში არსებულ მიწაზე სალიცენზიო საქმიანობა განახორციელოს მხოლოდ ასეთი მიწის კერძო მესაკუთრესთან შეთანხმებით;

კ) ხელი არ შეუშალოს სალიცენზიო ფართობზე მოქმედი სხვა ლიცენზიებით გათვალისწინებული საქმიანობის განხორციელებას;

ლ) ხელი არ შეუშალოს სახელმწიფოებრივი და საზოგადოებრივი მნიშვნელობის ინფრასტრუქტურული პროექტების განხორციელებას.

2. სახელმწიფო უფლებამოსილია, ამ განკარგულებით გათვალისწინებული სალიცენზიო ფართობის გეოლოგიური შესწავლისათვის გამოყოფილ ტერიტორიაზე გასცეს სასარგებლო წიაღისეულის შესწავლა-მოპოვების ლიცენზიები, რომლებიც არ იქნება დაკავშირებული ან ლიცენზიით განსაზღვრული წიაღისეულით სარგებლობასთან.

3. ამ განკარგულების პირველი პუნქტის „ბ“ და „ვ“ ქვეპუნქტებით გათვალისწინებული ვალდებულებების შეუსრულებლობა შესაძლებელია, განხილულ იქნეს ლიცენზიის გაუქმების საფუძველად.

პრემიერ-მინისტრი



ირაკლი ლარიბაშვილი



ს ა ქ ა რ თ ვ ე ლ ო
GEORGIA

გარემოს დაცვისა და
სოფლის მეურნეობის
საინჟინრო

MINISTRY OF ENVIRONMENTAL
PROTECTION AND AGRICULTURE
OF GEORGIA

N 9717/01
15/10/2020

9717-01-2-202010151430



სსიპ წიაღის ეროვნული სააგენტოს
უფროსის მოვალეობის შემსრულებელს
ქალბატონ ნანა ზამთარაძეს

ქალბატონო ნანა,

თქვენი წერილის (#22/6815 21.09.2020) კასუხად, რომელიც ეხება ონის მუნიციპალიტეტში, სოფელ შქმერის მიმდებარე ტერიტორიაზე, სასარგებლო წიაღისეულის (მანგანუმი) შესწავლა-მოპოვების ლიცენზიის გაცემის საკითხს. გაცნობებთ, რომ წარმოდგენილი ფართობი საკადასტრო-აზომვითი ნახაზის საფუძველზე არ მდებარეობს დაცული ტერიტორიებისა და სახელმწიფო ტყის ფონდის საზღვრებში.

ასევე გაცნობებთ, წარმოდგენილი საპროექტო ტერიტორიიდან 0.6 ჰექტარი ემთხვევა რაჭა 4-ის (GE0000042) ზურმუხტის დამტკიცებულ ტერიტორიას. ზურმუხტის დამტკიცებულ (Designated), კანდიდატ (Candidate) და შეთავაზებულ (Proposed) ტერიტორიებზე, „ბუნებრივი ჰაბიტატებისა და ველური ფაუნისა და ფლორის კონსერვაციის შესახებ“ (№92/43/EEC) ევრო-დირექტივის თანახმად ტერიტორიის მესაკუთრე ვალდებულია დაიცვას აღნიშნული ფართობი უარყოფითი ზემოქმედებისაგან და დაგეგმოს მისი საქმიანობა ისე, რომ დაცული იქნას ტერიტორიის ის ეკოლოგიური მახასიათებლები და კომპონენტები, რომელთა დასაცავადაც შეიქმნა ზურმუხტის ტერიტორია. იმ შემთხვევაში თუ ზურმუხტის ტერიტორიაზე დაგეგმილ ნებისმიერ საქმიანობას შესაძლოა ზეგავლენა ჰქონდეს ტერიტორიის ეკოლოგიურ მახასიათებლებზე, საქართველო-ევროკავშირის ასოცირების ხელშეკრულების XXVI დანართის მიხედვით, ბუნების დაცვის თავის, „ბუნებრივი ჰაბიტატებისა და ველური ფაუნისა და ფლორის კონსერვაციის შესახებ“ (№92/43/EEC) დირექტივის მეექვსე მუხლის შესაბამისად, ნებართვის/ლიცენზიის გაცემის შემდეგ, საქმიანობის დაწყებამდე, საქმიანობის განმახორციელებელი ვალდებულია წარმოადგინოს ე.წ ზურმუხტის ქსელზე ზეგავლენის შეფასება.

დამატებით გაცნობებთ, რომ სსიპ გარემოს ეროვნული სააგენტოს ინფორმაციით (წერილი #01/3329 13.10.2020) აღნიშნული ტერიტორიის აღმოსავლეთით მიედინება მდინარე ხეური, რომლის სიგრძე შეადგენს 13 კმ-ს, დასავლეთით მდინარე ჩარნათის წყალი, სიგრძით 3 კმ.

„წყლის შესახებ“ საქართველოს კანონის (მუხლი 20. პ.3.) და საქართველოს მთავრობის 2013 წლის 31 დეკემბრის #440 დადგენილებით დამტკიცებული „წყალდაცვითი ზოლის შესახებ“ ტექნიკური რეგლამენტის (მე-2 მუხლი 2. პ.4.) თანახმად, მდინარეების წყალდაცვითი ზოლის სიგანე აითვლება მდინარის კალაპოტის კიდიდან ორივე მხარეს და 25 კილომეტრამდე სიგრძის მდინარეებისთვის დადგენილია 10 მეტრი.

„წყლის შესახებ“ საქართველოს კანონის (მუხლი 19. პ.2.) და „წყალდაცვითი ზოლის შესახებ ტექნიკური რეგლამენტის დამტკიცების თაობაზე“ საქართველოს მთავრობის 2013 წლის 31 დეკემბრის #440 დადგენილების (მუხლი 4. პ.1.) თანახმად: „წყლის ობიექტებში და წყალდაცვით ზოლებში სასარგებლო წიაღისეულის მოპოვება ხორციელდება საქართველოს კანონმდებლობით დადგენილი წესით“.

პატივისცემით,

გიორგი ხანიშვილი

მინისტრის პირველი მოადგილე



სსიპ „წიაღის ეროვნული სააგენტოს“
უფროსის მოვალეობის შემსრულებელს ქ-ნ: ნანა ზამთარაძეს

ირაკლი ნოზაძის

პ.ნ.

ტელ:

განცხადება

როგორც მოგეხსენაბთ, თქვენს წარმოებაშია ონის მუნიციპალიტეტში სოფელ შქმერში მანგანუმის შესწავლა-მოპოვების ლიცენზიაზე აუქციონის გამოცხადების თაობაზე ჩემი განაცხადი (ID-15637). გაცნობებთ, რომ არ ვეთანხმებით მოთხოვნილ ტერიტორიაზე სსიპ „წიაღის ეროვნულ სააგენტოში“ დაცულ ინფორმაციას მანგანუმის მარაგებთან დაკავშირებით და სწორედ ამიტომ გთხოვთ გამოაცხადოთ შესწავლა მოპოვების ლიცენზია.

პატივისცემით:



/ირაკლი ნოზაძე/

საქართველო

ონის მუნიციპალიტეტის
მერია



GEORGIA

Oni municipality
city hall

N 04-2984
29/09/2020

2984-02-2-202009291823



სსიპ „წიაღის ეროვნული სააგენტოს“
უფროსის მოვალეობის შემსრულებელს
ქალბატონ ნანა ზამთარაძეს

ონის მუნიციპალიტეტის მერიამ განიხილა თქვენი წერილი (N22/6813; 21.09.2020) თანდართული მასალით, რომელიც შეეხება ონის მუნიციპალიტეტში, სოფელ შქმერის მიმდებარე ტერიტორიაზე, სასარგებლო წიაღისეულის (მანგანუმი) შესწავლა-მოპოვების ლიცენზიის გაცემის საკითხს.

აღნიშნულის შესახებ გაცნობებთ, რომ ონის მუნიციპალიტეტის მერიას მიზანშეწონილად მიაჩნია წამოდგენილი გეოსაინფორმაციო პაკეტის შესაბამისად მოხდეს სასარგებლო წიაღისეულის მოპოვების ლიცენზიის გაცემა.

პატივისცემით,

დავით ჩიკვაძე

მუნიციპალიტეტის მერის მოვალეობის შემსრულებელი





KA021784427767221

სახელმწიფო ქონების
ეროვნული სააგენტო



NATIONAL AGENCY
OF STATE PROPERTY

თბილისი 0179, ი.ჭავჭავაძის გამზ. 49ა
ტელ (+995 32)2 98 11 11
info@nasp.gov.ge

49a I.Chavchavadze avenue, 0179 Tbilisi, Georgia
Tel: (+995 32)2 98 11 11
info@nasp.gov.ge

N5/12531

10 / მარტი / 2021 წ.

სსიპ - წიაღის ეროვნულ სააგენტოს

სსიპ - სახელმწიფო ქონების ეროვნულ სააგენტოში განსახილველად შემოსული თქვენი 21.09.2020წ. № 22/6814 წერილის პასუხად, გაცნობებთ, რომ თქვენს მიერ ზემოაღნიშნული წერილით წარმოდგენილი სალიცენზიო ობიექტი მოიცავს სახელმწიფო საკუთრებაში რეგისტრირებულ მიწის იმ ფართს, რომელზეც სსიპ - საჯარო რეესტრის ეროვნულ სააგენტოში მიმდინარეობს საქმისწარმოებები მიწის ნაკვეთზე უფლებათა სპორადულ რეგისტრაციასთან დაკავშირებით.

ყოველივე ზემოაღნიშნულის გათვალისწინებით, იმ შემთხვევაში, თუ სსიპ - წიაღის ეროვნულ სააგენტოს მიზანშეწონილად მიაჩნია, წერილში გათვალისწინებული საქმიანობისათვის გაიცეს ლიცენზია, ასევე საჭიროების შემთხვევაში შეთანხმებული იქნება შესაბამის სუბიექტებთან, მოსარგებლე პირებთან და ადმინისტრაციულ ორგანოებთან, მათ შორის საქართველოს გარემოს დაცვისა და სოფლის მეურნეობის სამინისტროსთან, სააგენტო, გარდა სსიპ - საჯარო რეესტრის ეროვნულ სააგენტოში მიმდინარე საქმისწარმოებების კონტურში მოქცეული მიწის ნაკვეთებისა, თავისი კომპეტენციის ფარგლებში, არ არის წინააღმდეგი, თქვენს მიერ ზემოხსენებულ კორესპონდენციაში დასმული საკითხი განხორციელდეს მოქმედი კანონმდებლობის შესაბამისად, შემდეგი პირობებით:

- ლიცენზიის მფლობელის მიერ გაიცემა თანხმობა, სსიპ - სახელმწიფო ქონების ეროვნული სააგენტოს მიერ სალიცენზიო მიწის ნაკვეთის განკარგვის/სარგებლობის უფლებით გადაცემის შემთხვევაში;

- ლიცენზიის მფლობელი მოქალაქეებს არ შეუზღუდავს სალიცენზიო მიწის ნაკვეთზე გადაადგილების უფლებას;

- სალიცენზიო ობიექტის მიმდებარე ტერიტორიის გასხვისების შემთხვევაში, ლიცენზიის მფლობელი არ შეუზღუდავს აღნიშნული ტერიტორიის მესაკუთრეს ხელშეკრულებით განსაზღვრული საპრივატიზებო პირობების შესრულების უზრუნველყოფას.

ამ პირობების დარღვევის (შეუსრულებლობის) შემთხვევაში ლიცენზია ჩაითვლება აუცილებელი თანხმობის გარეშე გაცემულად.

სსიპ-სახელმწიფო ქონების ეროვნული
სააგენტოს თავმჯდომარე

ხელმოწერილია/
შტამგადასმულია
ელექტრონულად

გიორგი დუგლაძე



საქართველო

საქართველოს გარემოსა და ბუნებრივი რესურსების დაცვის სამინისტრო

საჯარო სამართლის იურიდიული პირი
გარემოს ეროვნული სააგენტო

სასარგებლო წიაღისეულის მოპოვების ლიცენზია

№ 317/ს

2014 წლის 09 აპრილი

(ლიცენზიის უწყებრივ-სალიცენზიო რეესტრში გატარების თარიღი)

გაცემულია შპს „Feroex“-ს, ს/მ 406 087 960;

(იურიდიული ან ფიზიკური პირის დასახელება / ვინაობა, მონაცემები მის შესახებ)

საფუძველი:

სსიპ გარემოს ეროვნული სააგენტოს შტოს 2014 წლის 09 აპრილის №317/ს და საქართველოს ეკონომიკური განვითარების მინისტრის 2008 წლის 18 ნოემბრის №1-1/2620 და საქართველოს ეკონომიკისა და მდგრადი განვითარების მინისტრის 2010 წლის 05 აგვისტოს №1-1/1343 ბრძანებები.

ლიცენზიით გათვალისწინებული ტერიტორიის მდებარეობა და ფართობი: ონის

მინისტრის განკარგულებაში, სსიპ „ქვემო ქართლი“ მუნიციპალიტეტის ტერიტორიაზე.

„ქვემო ქართლი“ მუნიციპალიტეტის ტერიტორიაზე;

K-38-51-1-6 ნოტიანი ქვიშაქვის ტოპოგრაფიული რუკა (ლიცენზიის განუყოფელი ნაწილი);
მინისტრის განკარგულებაში მდებარეობს ფართობი - 4,42 კა.

მოსაპოვებელი რუსურის სახეობა და მოცულობა: _____

„ქვემდის“ განგანუხის ჯამური მოსუვაა - 5 000 ტონა: _____

სალიცენზიო პირობები: _____

განსაზღვრულა სსიპ გარემოს ეროვნული სააგენტოს უფროსის 2014 წლის 09
დეკემბრის №317/ს და საქართველოს ეკონომიკური განვითარების მინისტრის 2008 წლის
18 ნოემბრის №1-1/2620 ბრძანებით.

ლიცენზიის მოქმედების ვადა: — 20 წელი, — 09.12.2014 დან — 18.11.2028 მდე

სსიპ „გარემოს ეროვნული სააგენტოს“
უფლებიანი ადგენელი



გავეცანი ლიცენზიის პირობებს და
ვიღებ პასუხისმგებლობას მათ
შესრულებაზე

[Handwritten signature]
სელმინერა

ბ.ა.

დამკვეთი: სსიპ გარემოს ეროვნული სააგენტო
დაბამხადებელი: შპს „გორმა“
ს/ს სოფლისტრადის №23-4000



საქართველოს გარემოსა და ბუნებრივი რესურსების დაცვის სამინისტრო

საჯარო სამართლის იურიდიული პირი

გარემოს ეროვნული სააგენტო



KARR0171327982614

ქ.თბილისი, დავით აღმაშენებლის გამზ. №150 ტელ.: +995 32 243 95 03; ფაქსი: +995 32 243 95 02

ბ რ ძ ა ნ ე ბ ა № 317/ს

09 / დეკემბერი / 2014 წ.

შპს „რუსმეტალი“-ზე (ს/კ 216406306) გაცემული სასარგებლო წიაღისეულის მოპოვების №101054 ლიცენზიის ნაწილის შპს „Feroex“-ზე (ს/კ 406087960) საკუთრებაში გადაცემის შესახებ

„საქართველოს მთავრობის სტრუქტურის, უფლებამოსილებისა და საქმიანობის წესის შესახებ“ საქართველოს კანონის, „ლიცენზიებისა და ნებართვების შესახებ“ საქართველოს კანონის მე-20 მუხლის პირველი პუნქტის და საქართველოს მთავრობის 2005 წლის 11 აგვისტოს №136 დადგენილებით დამტკიცებული „სასარგებლო წიაღისეულის მოპოვების ლიცენზიის გაცემის წესისა და პირობების შესახებ“ დებულების მე-7³ მუხლის, „სასარგებლო წიაღისეულის მოპოვების ლიცენზიის ნაწილის გადაცემის შესახებ“ შპს „რუსმეტალი“-ს და შპს „Feroex“-ს შორის გაფორმებული 25.11.2014წ. ხელშეკრულების, შპს „რუსმეტალი“-ს და შპს „Feroex“-ის განცხადებების (№871 №872 01.12.2014წ.) საფუძველზე,

ვ ბ რ ძ ა ნ ე ბ ა :

1. ცნობად იქნეს მიღებული, რომ შპს „რუსმეტალი“-ზე გაცემული №101054 სასარგებლო წიაღისეულის მოპოვების ლიცენზიის ნაწილი (მიწისა და სამთო მინაკუთვნი საერთო ფართობით 4,42 ჰა. განსაზღვრულია X და Y კოორდინატების ფარგლებში ამ ბრძანების დანართის შესაბამისად) ონის მუნიციპალიტეტში, სოფ. შქმერის ტერიტორიაზე, 5000 ტონა „შქმერის“ მანგანუმის მოპოვება გადაეცა შპს „Feroex“-ს 2028 წლის 18 ნოემბრამდე მოპოვების უფლებით;
2. დაეკლოს შპს „Feroex“-ს შპს „მეტექს“-ზე სასარგებლო წიაღისეულის მოპოვების ლიცენზიის გაცემის შესახებ საქართველოს ეკონომიკური განვითარების მინისტრის 2008 წლის 18 ნოემბრის №1-1/2620 ბრძანებით გათვალისწინებული პირობების შესრულება;
3. დაეკლოს სააგენტოს ლიცენზირების დეპარტამენტს უზრუნველყოს უწყებრივ სალიცენზიო რეესტრში ცვლილებების შეტანა და შპს „Feroex“-ზე სალიცენზიო მოწმობის გაცემის უზრუნველყოფა ამ ბრძანების შესაბამისად;
4. ეს ბრძანება შეიძლება გასაჩივრდეს ზემდგომ ადმინისტრაციულ ორგანოში საქართველოს გარემოსა და ბუნებრივი რესურსების დაცვის სამინისტროში (თბილისი, გულუას ქ. №6), ამ ბრძანების ძალაში შესვლიდან ერთი თვის ვადაში.

საგარეო ურთიერთობების მინისტრის განყოფილება - გარემოს ეროვნული სააგენტოს უფროსის მოვალეობის შემსრულებელი

U

გივი ჩოჩია



დანართი (1 გვ)

დამტკიცებულია
სსიპ - გარემოს ეროვნული სააგენტოს უფროსის
2014 წლის "-----" № 77 / ბრძანებით



ონის მუნიციპალიტეტში, სოფ. შქმერის ტერიტორიაზე, „შქმერის“ მანგანუმის
მოპოვების ადგილმდებარეობის შესახებ X და Y კოორდინატები

№	X	Y
1	370800	4704886
2	370912	4704916
3	370912	4704516
4	370793	4704522
S-4.42 ჰა		

კ-38-51-1-6
 ხიმქსკლავურის 1:10 000 მასშტაბის
 ტოპოგრაფიული რუკის ნაწილი

Харцишвили

1941,6



სამთი მანკეთეხის საზღვრები
 ონის მუნიციპალიტეტში სოფ. შქვერის
 მიმდებარე ტერიტორიაზე სახარკებლო
 წაღისიულოთ (მანკანემზე) საზღვრებლო
 ობიექტისათვის კუთხვია წყრობის
 კოორდინატები

№	X	Y
1	370800	4704886
2	370912	4704916
3	370912	4704516
4	370793	4704522

S = 4,42 კა

WGS 1984

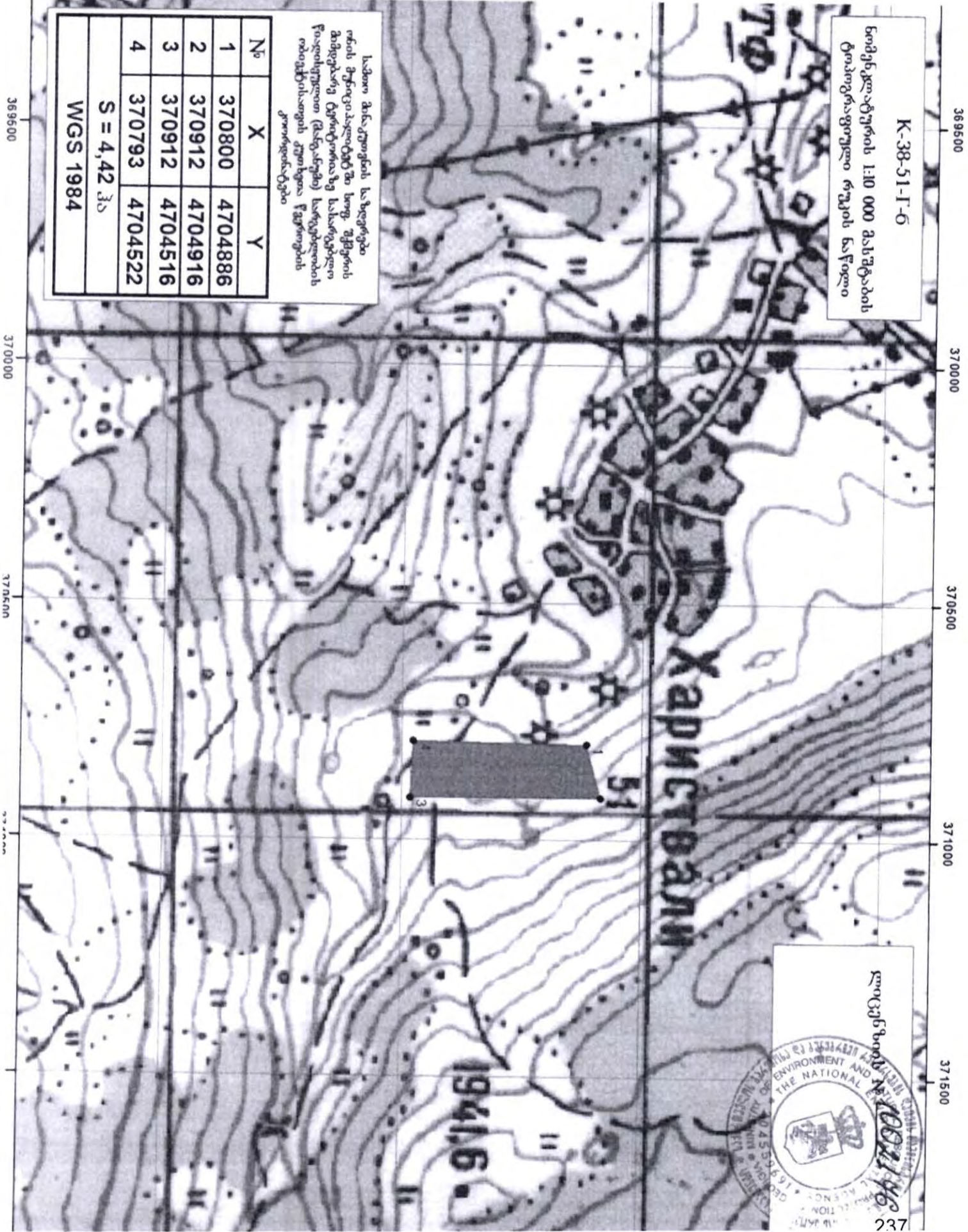

ინფორმაცია წიაღისეულის საბადოს ობიექტის შესახებ
(სრული პაკეტი)

პოზიცია	საინფორმაციო კითხვარი																														
1	საბადოს (მადანგამოვლინების) დასახელება – შქმერის მანგანუმის საბადო																														
2	საბადოს (მადანგამოვლინების) გენეტიკური ტიპი – ქიმიური დანალექი																														
3	სასარგებლო წიაღისეულის სამრეწველო ტიპი – მეტალურგიული ნედლეული																														
4	საბადოს (მადანგამოვლინების) მდებარეობა და ტერიტორიის ზოგადი აღწერა																														
4	რეგიონი – რაჭა-ლეჩხუმი																														
5	ადმინისტრაციული რაიონი – ონის რაიონი																														
6	უახლოესი დასახლებული პუნქტი – სოფ. შქმერი																														
7	დაშორება მნიშვნელოვანი პუნქტიდან – ქ. ონიდან სამხრეთით 14-15 კმ-ში																														
8	მანძილი უახლოესი საავტომობილო გზის ღერძიდან – სამხრეთით 100 მ (უმოკლესი მანძილი)																														
9	მანძილი სახელმწიფო საზღვრიდან და სანაპირო ზოლიდან – სახ. საზღვრიდან სამხრეთ-დასავლეთით 28-29 კმ (უმოკლესი მანძილი)																														
10	მანძილი უახლოესი ხიდიდან –																														
11	მდინარის აუზის (ან მთათა სისტემა) – მდ. რიონის აუზი																														
12	საბადოს (მადანგამოვლინების) რაიონის ნომენკლატურა K-38-51-G-b და ხაზოვანი კოორდინატები – ობიექტის კუთხეთა წვეროების კოორდინატები განსაზღვრულია და დატანილია 1:25000 მასშტაბის ტოპორუკაზე სსიპ “სივრცული ინფორმაციის ცენტრის” მიერ: <table border="1" style="margin-left: auto; margin-right: auto;"> <thead> <tr> <th>N°</th> <th>X</th> <th>Y</th> </tr> </thead> <tbody> <tr> <td>1</td> <td>368996</td> <td>4704615</td> </tr> <tr> <td>2</td> <td>369201</td> <td>4705357</td> </tr> <tr> <td>3</td> <td>369876</td> <td>4705147</td> </tr> <tr> <td>4</td> <td>370039</td> <td>4704915</td> </tr> <tr> <td>5</td> <td>370300</td> <td>4704753</td> </tr> <tr> <td>6</td> <td>370912</td> <td>4704916</td> </tr> <tr> <td>7</td> <td>370912</td> <td>4704516</td> </tr> <tr> <td colspan="3" style="text-align: center;">S = 86,06 კა</td> </tr> <tr> <td colspan="3" style="text-align: center;">WGS 1984</td> </tr> </tbody> </table>	N°	X	Y	1	368996	4704615	2	369201	4705357	3	369876	4705147	4	370039	4704915	5	370300	4704753	6	370912	4704916	7	370912	4704516	S = 86,06 კა			WGS 1984		
N°	X	Y																													
1	368996	4704615																													
2	369201	4705357																													
3	369876	4705147																													
4	370039	4704915																													
5	370300	4704753																													
6	370912	4704916																													
7	370912	4704516																													
S = 86,06 კა																															
WGS 1984																															
13	საბადოს (მადანგამოვლინების) აბსოლუტური სიმაღლე ზღვის დონიდან – 1670-1700 მ																														
14	კლიმატური პირობები – ზომიერად ნოტიო																														
15	მეურნეობის ტრადიციული მიმართულებები – სოფლის მეურნეობა, მესაქონლეობა																														
16	სათბობ-ენერგეტიკული რესურსები – შემოსაზიდა																														
17	სხვა წიაღისეული – ჩორდის ბარიტის, კვაიშურას გაბრო-დიაბაზის, წედისის																														

	მარმარილოსებრი კირქვის, ბაჯიხევის სააგურე თიხისა და თაბაშირის საბადოები და სხვ.
18	სასმელი და ტექნიკური წყალი – ბუნებრივი წყაროებიდან და მდ. ჭარნათისწყლიდან
19	მუშახელი – ადგილობრივი
20	დამატებითი ცნობები –
	სატყეო რესურსები
21	სახელმწიფო ტყის ფონდის დაცული ტერიტორიების კატეგორიები –
22	საკურორტო ზონის ტყე და მწვანე ზონის ტყე –
23	სახელმწიფო დაცვითი ტყის ზოლი –
24	ჭალის ტყე –
25	სუბალპური ზონის მიმდებარე 300 მეტრი სიგანის ტყის გავრცელების არეალი –
26	უტყეო სივრცეებს შორის მდებარე 100 ჰექტარამდე სიდიდის ტყის უბანი –
27	სახელმწიფო ტყის ფონდის დაცული ტერიტორიების კატეგორიაში –
28	თოვლის ზედაფენისა და ღვარცოფების მუდმივი კალაპოტების გასწვრივ 200 მეტრამდე სიგანის ტყის ზოლი –
29	ტყის უბანი, სადაც გაბატონებულია „წითელი ნუსხით“ დაცული მერქნიანი მცენარეები, აგრეთვე ტყის უბნებში, რომელთაც აქვთ სპეციალური სამეურნეო დანიშნულება (ტყის მეთესლეობის, თაფლის მომცემი მცენარეების და სხვა) –
30	დასასვენებელი სახლების, პანსიონატებისა და სამკურნალო დაწესებულებების, აგრეთვე მინერალური წყაროების ირგვლივ 1 კმ რადიუსში არსებული ტყის უბანი (მანძილი იზღუდება წყალგამყოფით) –
31	მდინარეების, ტბების, წყალსაცავებისა და წყლის არხების გასწვრივ (კალაპოტიდან) 300 მეტრამდე სიგანის ნაპირდამცავი ტყის უბანი –
32	ფლატეების, დამეწყრილი ადგილების, ჩამონაშაღების, კარსტული წარმონაქმნების, მთის დედაქანების მიწის ზედაპირზე გამოსვლის ადგილების ირგვლივ 100 მეტრამდე სიგანის ტყის ზოლი –
33	რკინიგზებისა და საავტომობილო გზების გასწვრივ (მათი მიწის ვაკისადაც) 100 მეტრამდე სიგანის ტყის ზოლი –
34	ტერიტორია სადაც გათვალისწინებულია ტყითსარგებლობა რეკრეაციული მიზნების განსახორციელებლად –
35	20 ⁰ -ზე მეტი დაქანების ფერდობი –
36	სახელმწიფო ტყის ფონდის ტერიტორია, სადაც 1 ჰა-ზე არსებული მერქნული რესურსის მარაგი აღემატება 50 მ ³ -ს –
37	სახელმწიფო ტყის ფონდის ტერიტორია, სადაც მიმდინარეობს ტყის ბუნებრივი განახლების შეუქცევადი პროცესი –
38	სახელმწიფო ტყის ფონდის ტერიტორია, რომლის ფართობის 50%-ზე მეტი დაფარულია ბუჩქნარით –
39	სახელმწიფო ტყის ფონდის იმ ტერიტორიაზე, სადაც გაცემულია ხე-ტყის დამზადების

	სპეციალური ლიცენზია ან სამონადირეო მეურნეობის სპეციალური ლიცენზია ან ტყითსარგებლობის გენერალური ლიცენზია –
40	რეგიონალური სატყეო სამმართველო –
41	სატყეო უბანი (ყოფილი სატყეო) სარეინჯეროს № –
42	კვარტალ(ებ)ი № –
43	ლიტერ(ებ)ი № –
44	ლიტერის ან ლიტერების საერთო ფართ(ებ)ი –
45	მათ შორის ტყით დაფარული, ჰა –
46	მათ შორის ტყით დაუფარავი, ჰა –
47	გაბატონებული ჯიშები –
48	ზეზემდგომი ხე-ტყის მოცულობა, და სახეები სანიმუშო ფართობზე –
49	სატყეო რესურსების დამატებითი მონაცემები –
	საბადოს (მადანგამოვლინების) რაიონის გეოლოგიური პოზიცია
50	გეოტექტონიკური-მეტალოგენიური პოზიცია – გაგრა-ჯავის ზონის ამხარა-მუხურის ქვეზონის სეკმენტისა და ამიერკავკასიის მთათაშუა ოლქის, ცენტრალური აზეგების ზონის, ოკრიბა-ხრეთის ქვეზონის, შაორის ბლოკის შეხების ზოლი. რაჭის სინკლინორიუმის სამხრეთი ფრთა.
51	<p>გეოლოგიური აგებულება – შქმერის საბადოს რაიონს მნიშვნელოვანი ტერიტორია უკავია მდ. რიონისა და ყვირილას შორის და განცალკევებულია ჭიათურის მანგანუმის საბადოსაგან ეროზიით გახსნილი ბაიოსის ვულკანოგენურ-დანალექი წარმონაქმნების გავრცელების ფართობით.</p> <p>რაიონის რელიეფი ცენტრალურ ნაწილში წარმოადგენს მაღლა აზიდულ განედურ, შქმერის ცარცულ სინკლინურ ზეგანს, რომელიც ჩრდილოეთიდან, აღმოსავლეთიდან და სამხრეთიდან შემოსაზღვრულია ცარცული კირქვების ციცაბო კარნიზებით. ზეგანი დასავლეთის მიმართულებით ფართოვდება რამდენიმე კილომეტრამდე. ზეგანის ჩრდილოეთით განვითარებულია ზედაიურული და მესამეული თიხიან-ქვიშიანი ნალექები, რომლებიც დამრეც რელიეფს ქმნიან. შქმერიდან სამხრეთით და სამხრეთ-აღმოსავლეთით განლაგებულია ბაიოსის პორფირიტული წყება. რაიონის დასავლეთ ნაწილში, მესამეული სინკლინის გულში ნამანევის შემადღებული ბაზალტური ზეგანია.</p> <p>გეოლოგიური ჭრილი საბადოს რაიონში ქვევიდან ზევით ასეთია:</p> <ul style="list-style-type: none"> - ბაიოსი – ვულკანოგენურ – დანალექი წყება; - ბათური – რაიონში გაშიშვლებული არ არის, მაგრამ შაორის ნახშირშემცველ მოედანზე დგინდება ბურღვითი სამუშაოებით; - ზედა იურული (კალოვიურ-ლუზიტანური იარუსები) მერგელოვანი თიხები და ქვიშაქვები, მერგელოვანი კირქვები, მასიური რიფული კირქვები, უფრო ზევით განლაგებულია ფერადი წყება (კამერიჯი-ტიტონი); - ცარცული – არკოზული ქვიშები და კონგლომერატები, ქვიშიანი და დოლომიტიზირებული სქელშრეებრივი კირქვები (ვალანჯინი-პოტრიული),

	<p>სქელშრეებრივი და შრეებრივი კირქვების შრენარი (ბარემული იარუსი), მერგელოვანი კირქვები (ბარემი-აპტი), თეთრი ფერის კირქვები და მერგელები (აპტური იარუსი), მოცისფრო თიხიანი მერგელები და მერგელოვანი თიხები (ალბური იარუსი), გლაუკონიტიანი ქვიშები, კაუიანი კირქვები და არგილიტები (სენომანი), თეთრი შრეებრივი კირქვები (ტურონი), „მთავრის“ წყების ვულკანოგენური წარმონაქმნები ბაზალტური ქანების ზეწრებით და გამკვეთი სხეულებით, კირქვების ღინზებით და შუაშრეებით (ზედა ტურონი), კირქვები წითელი და თეთრი ფერის ბენტონიტური თიხის შუაშრეებით, სქელშრეებრივი კირქვები (დანიური იარუსი);</p> <ul style="list-style-type: none"> - პალეოცენი - კირქვები; - ეოცენი - თიხიანი და კირიან-ქვიშიანი მერგელები, ქვიშიანი კირქვები; - ოლიგოცენ - ქვედა მიოცენური მანგანუმის შემცველი ქანები - ქვიშიანი და მაიკოპის წყების თიხიანი ფაციესები და ამ ფაციესებს შორის განლაგებული მანგანუმიანი პროდუქტული წყება; - მეოთხეული - ალუვიური, დელუვიური წარმონაქმნები და გამოტანის კონუსები.
	<p>საბადოს (მადანგამოვლინების) გეოლოგიური პოზიცია</p>
<p>52</p>	<p>მადნიანი ფართის გეოლოგიური აგებულება (სტრატეგრაფია, ლითოლოგია, პიდროგეოლოგია და სხვ.) - შქმერის მანგანუმის საბადო სამი უბნისაგან შედგება - შქმერი, კოლოსი-ბლაშე და მელაშური. პირველი ორი შქმერის ცარცული სინკლინური დებრესიის ფარგლებში მდებარეობს, ხოლო მესამე - მელაშურის უბანი მათგან სამხრეთით მდ. ჯრუჭულას ხეობაშია განლაგებული.</p> <p>სალიცენზიო ობიექტი მდებარეობს შქმერის უბნის, ჭარნათის ქვეუბანის ტერიტორიაზე, რომელიც განლაგებულია მდ. ჭარნათისწყალის ხეობის აღმოსავლეთ ნაპირზე.</p> <p>საბადოს ფარგლებში, ზედა ცარცული ტერონული იარუსის კირქვებზე და „მთავრის“ ვულკანოგენურ წყებაზე უთანხმოდ არის განლაგებული ოლიგოცენ-ქვედა მიოცენური ნალექები, რომლებიც შქმერის სინკლინის მუდღას აგებს.</p> <p>ოლიგოცენ-ქვედა მიოცენური ნალექების ფუძეში განლაგებულია მსხვილ- და საშუალომარცვლოვანი კვარც-არკოზული ქვიშები და ქვიშაქვები, კირქვისა და კაუს ქვარგვალეებით. ნალექების სიმძლავრე მერყეობს რამდენიმე სანტიმეტრიდან 8-10 მ-დე (მატულობს აღმოსავლეთი მიმართულებით). კვარც-არკოზული ქვიშაქვების ზედა პორიზონტები გაუღუნთილია მანგანუმის ქანგულებით და უფრო ზევით გადადის პროდუქტულ პორიზონტში, რომელიც გადაფარულია მაიკოპის ფაციესის არაკარბონატული ქვიშიანი თიხებით. თიხები ხასიათდება ერთგვაროვნებით, ზედა ნაწილში ქვიშაქვებისა და მერგელების იშვიათი შუაშრეებით. საბადოზე მაიკოპის წყების დიდი ნაწილი ეროზიითაა გადარეცხილი.</p> <p>ოლიგოცენ - ქვედა მიოცენური ქანები სალიცენზიო უბნის გარეთ გადაფარულია საკმაოდ მძლავრი მეოთხეული ალუვიურ-დელუვიური წარმონაქმნებით.</p> <p>შქმერის საბადოს მანგანუმიანი პორიზონტის აგებულება და გამადნების ხასიათი ჭიათურის საბადოს დარკვეთისა და სარეკის ზეგნების მადნიანი წყებების იდენტურია.</p>

	<p>მანგანუმიანი ჰორიზონტი საბადოზე წარმოადგენს დაქანგული და კარბონატული მადნების შრეების სერიას, რომელიც ასევე მორიგეობს ქვიშიან თიხებთან და კვარციან ქვიშაქვებთან. მადნიანი შუაშრეების რიცხვი წყებაში 3-დან 10-12-ია. ცალკეული შუაშრის სიმძლავრე 0,1-0,2 მ-დან 0,6-0,7 მ-დეა. მანგანუმიანი ჰორიზონტის ჯამური სიმძლავრე 5,0 მ-ს აღწევს.</p> <p>მანგანუმის მადანი ზედაპირზე გამოსავლებში დაქანგული ან ნაწილობრივ დაქანგულია, სიღრმეში კარბონატულია, მარცვლოვანი (ოლითური) ან მასიურია, ზოგჯერ ფოროვანი. ოლითების ზომები 1-2 მმ-ია, იშვიათად 10 მმ-დე დიამეტრში. მადანთშორისი თიხებისა და ქვიშაქვების შუაშრეების სიმძლავრე სალიცენზიო უბანზე არ აღემატება 0,5 მ-ს, ზოგან კი საერთოდ არ გვხვდება.</p> <p>მანგანუმიანი ჰორიზონტის ფუძეში ქვიშაქვები გაქლენთილია მანგანუმის ქანგეულით ან კარბონატით. ამ ქანების სიმძლავრე მაქსიმუმ 2,0-2,5 მ-ია.</p> <p>მანგანუმიან ჰორიზონტში, სიღრმის მიმართულებით, აღინიშნება გამადნების ხასიათის ცვლილება – დაქანგული მადნები სწრაფად იცვლებიან კარბონატულით. ასევე, სიღრმის გაზრდასთან ერთად, მატულობს შრეთაშორისი უმადნო ინტერვალები. სიღრმეში, 10 მ-ის ქვემოთ, მადნების ქანგვა აღინიშნება მხოლოდ ნაპრალებისა და დაშრეების გასწვრივ, ამათ ქვემოთ კი, მანგანუმის კარბონატული მადნებია გავრცელებული.</p> <p>შქმერის საბადოს მადნების ძირითადი მასა კარბონატულია, რომელიც გამოსავლებზე დაქანგულია. ზედაპირზე გაშიშვლებული კარბონატული მადანი თითქმის არ გვხვდება. ჭარნათის უბანზე დაქანგული მადნები ძლიერ მოგვაგონებენ პირველად (პეროქსიდულ) მადნებს.</p> <p>სალიცენზიო ჭარნათის უბანზე მანგანუმიანი ჰორიზონტი აწეულია და ნაწილობრივ გადაყირაებულია სამხრეთიდან ჩრდილოეთისკენ, რის გამოც მადნიანი მასის ნაყარი ფარავს მაიკოპის თიხიან წყებას. საერთოდ, მანგანუმის ჰორიზონტისთვის დამახასიათებელია ტალღობრივი ზედაპირი, შრეები უმნიშვნელოდ იღუნება და ასევე იძირება მცირე სიღრმეზე. უბანზე, მიუხედავად დაძირვისა, მანგანუმიანი ჰორიზონტი მაინც ყოველთვის მდინარის ბაზისის მალღა რჩება.</p> <p>უბნის დასავლეთ ნაწილში გადასახსნელი ქანების სიმძლავრე 20-35 მ-ია, საშუალოდ 17 მ, ხოლო აღმოსავლეთ ნაწილში – 1-25 მ, საშუალოდ – 13 მ.</p>
53	მადნიანი სხეულის მორფოლოგიური ტიპი – ფენობრივი
54	მადნიანი სხეულის (სხეულების) გავრცელება (მიმართებით და დაქანებით) – სალიცენზიო ობიექტის ფარგლებში მანგანუმიანი ჰორიზონტი მიმართებით გაიდევნება 1750 მ-ზე, ხოლო დაქანებაზე – 530-200 მ.
55	მადნიანი სხეულის (სხეულების) სიმძლავრე – სალიცენზიო ობიექტზე მანგანუმიანი ჰორიზონტის სიმძლავრე ცვალებადობს 0,50-2,65 მ-ს შორის და საშუალოდ შეადგენს 1,21 მ-ს.
56	მადნიანი სხეულის (სხეულების) წოლის ელემენტი – მადნიანი ჰორიზონტი ობიექტის სამხრეთ ნაწილში ვარდება ჩრდილოურ რუმბებში 5-10 ⁰ კუთხით, ხოლო ჩრდილო

	ნაწილში – სამხრეთულ რუკებში იგივე ვარდნის კუთხით.
57	დამატებითი მონაცემები –
	საბადოს (მადანგამოვლინების) შესწავლის ხარისხი და სასარგებლო წიაღისეულის გეოლოგიურ-ტექნოლოგიური დახასიათება
58	საძიებო ქსელი ძებნა-ძიების სტადიურობის ჩვენებით – საბადოზე B კატეგორიის მარაგები დაძიებულია ქსელით 200 x 200 მ-ზე, ხოლო C ₁ კატეგორიისა 400 x 400 მ-ზე.
59	საძიებო სამუშაოები – თხრილები, შურფები, ჭაბურღილები, შტოლნა
60	დასინჯვა – აღებულია ღარული და კერნული, აგრეთვე ლაბორატორიულ-ტექნოლოგიური სინჯები.
61	<p>ლაბორატორიული და ტექნოლოგიური კვლევის შედეგები (პეტროგრაფიულ-მინერალოგიური – გრანულომეტრიული; ქიმიური შედგენილობა; ფიზიკო-მექანიკური თვისებები) – შქმერის საბადოზე გამოყოფილია კარბონატული და დაქანგული მადნები. დადგენილია, რომ მანგანუმიანი ჰოროზონტის გამოსავალთან ზედაპირზე თითქმის ყველგან გვხვდება დაქანგული მადანი, რომელიც კარბონატული მადნების ჟანგვის ხარჯზეა წარმოქმნილი. კარბონატული მადანი ოლითური, მასიურია, იშვიათად ფოროვანი. შედგება კარგად გამოსატული კარბონატული ოლითებისაგან ზომებით 1-2 მმ-დან 5-6 მმ-მდე, იშვიათად 10 მმ. კარბონატული მადნიანი მინერალების გავრცელება რაიმე კანონზომიერებას არ ემორჩილება. დაქანგული მადანი ძირითადად შეიცავს ვერნადიტ-ფსილომელანის შედგენილობის მანგანუმის მინერალებს. მადნის ცემენტია თიხა-სილიკატური, მანგანუმის და რკინის ჰიდროქსიდებით გაჟღენთილი, მასალა. მადნების მინერალური შედგენილობაა:</p> <ul style="list-style-type: none"> – მთავარი მადნიანი მინერალები – როდოქროზიტი, მანგანოკალციტი, ფსილომელანი – მეორე რიგის მადნიანი მინერალები – ვერნადიტი, რანსეიტი, მანგანიტი, პირიტი, მარკაზიტი – იშვიათი მადნიანი მინერალები – ჰემატიტი, ჰეტიტი, ჰიდროჰეტიტი, ჰიდროჰემატიტი, პიროტინი, რუტილი. – მთავარი არამადნეული მინერალები – კალციტი, ქალცედონი, კვარცი. – მეორე რიგის არამადნეული მინერალები – გალაუკონიტი. <p>მთავარი სამრეწველო მინერალებია როდოქროზიტი, მანგანოკალციტი და ფსილომელანი.</p> <p>როდოქროზიტ-კალციუმიანი და როდოქროზიტ-მანგანოკალციტის რიგის მინერალები ქმნიან სფეროლითებს, რომელთაც ახლავთ უფრო გვიანდელი როდოქროზიტის არშია. ისინი კალციტთან ერთად წარმოქმნიან მანგანუმის კარბონატულ მადნებს. ამ უკანასკნელთა დაქანგვით ვდებულობთ დაქანგულ მადნებს.</p> <p><u>მადნების ქიმიური შედგენილობა:</u></p> <ul style="list-style-type: none"> – კარბონატული მადნები: SiO₂-14,4%; Al₂O₃- 3,5%; Fe₂O₃ -1,5%; CaO-19,0%; MgO - 2,5%; P₂O₅-0,14%; S საერთო – 0,53. – დაქანგული მადნები: SiO₂-22,7%; Al₂O₃- 10,93%; Fe₂O₃ -3,29%; FeO -1,5%; CaO-3,1%;

	<p>MgO -0,25%; P₂O₅ -0,13%; S საერთო – 0,08%.</p> <p><u>მანგანუმის საშუალო შემცველობა მადანში (საბადოზე):</u></p> <ul style="list-style-type: none"> - კარბონატული მადნები – 21,6%; - დაქანებული მადნები – 28,41%; <p><u>მადნების მოცულობითი წონა:</u></p> <ul style="list-style-type: none"> - დაქანებული მადნები – 2,0; - კარბონატული მადნები – 2,4. <p>მადნების ტექნოლოგიური თვისებები შესწავლილია წონით 10-15 კგ-იანი 36 ლაბორატორიული და 150-200 კგ-იანი 7 ტექნოლოგიური სინჯით მანგანუმის 15,37%-დან 41%-მდე შემცველობით მადნებში. დადგინდა, რომ შქმერის საბადოდან შესაძლებელია ფერომანგანუმის მიღება მანგანუმის 76-78% შემცველობით, ფოსფორის სახსტანდარტის ნორმით დაშვებულზე ნაკლები შემცველობით. ამავე დროს დადგინდა, რომ შქმერის მადნები ქიმიური და მინერალური შედგენილობით, ფიზიკო-მექანიკური და მეტალურგიული თვისებებით ანალოგიურია ჭიათურის მადნებისა.</p>
62	ჰიგიენურ-რადიაციული კვლევა და შედეგები – შესწავლილი არ არის
63	სასარგებლო წიაღისეულის გამოყენების სფერო – სამშენებლო ინდუსტრიაში
64	დამატებითი მონაცემები – მეტალურგია – ფერომანგანუმის მიღება.
	სასარგებლო წიაღისეულის მარაგები და პროგნოზული რესურსები
65	საბადოს (მადანგამოვლინების) ფართის დაძიების ხარისხი (სტადია) – ძიება, კვლავდაძიება
66	საბადოს ფართობი მარაგების ანგარიშის კონტურში – C ₁ კატეგორიის მარაგებისთვის 43,92 კა.
67	<p>მადნიანი სხეულის ძირითადი პარამეტრები –</p> <ol style="list-style-type: none"> 1. დადგენილია შემდეგი კონდიციები: <ul style="list-style-type: none"> - სამრეწველო მადანი – მანგანუმის შემცველობა მადანში არანაკლებ 17%-ისა; 2. მადნიანი პორიზონტის ფართობი (ბლოკებში); 3. მადნიანი პორიზონტის სიმძლავრე ცალკეულ ბლოკში; 4. მადნის მოცულობითი წონა: <ul style="list-style-type: none"> - დაქანებული მადნები – 2,0; - კარბონატული მადნები – 2,4. 5. ბლოკში მანგანუმის საშუალო შემცველობა; 6. სალიცენზიო ობიექტისთვის მანგანუმის საშუალო შემცველობა შეადგენს: <ul style="list-style-type: none"> დაქანებული მადნები – 26,11%; კარბონატული მადნები – 21,62%.
68	მარაგების გამოთვლის მეთოდი – გეოლოგიური ბლოკების მეთოდი
69	წიაღისეულის რაოდენობრივი მაჩვენებლები მარაგების და პროგნოზული რესურსების კატეგორიების მიხედვით (A+B+C ₁ +C ₂ და P) – სალიცენზიო ობიექტზე დათვლილია

	<p>მანგანუმის მადნის მარაგები C₁ კატეგორიაში, მათ შორის დაქანებული და კარბონატული (პირველადი) მადნებისთვის ცალ-ცალკე და ჯამურად:</p> <p><u>დაქანებული მადნები:</u></p> <p>C₁ კატეგორია: მადანი – 301172 ტ.; მანგანუმი – 78639 ტ.; (მანგანუმის საშუალო შემცველობა – 26,11%);</p> <p><u>კარბონატული მადნები:</u></p> <p>C₁ კატეგორია: მადანი – 505926 ტ.; მანგანუმი – 109372 ტ.; (მანგანუმის საშუალო შემცველობა – 21,62%);</p> <p><u>ჯამურად, ორივე ტიპის მარაგები შეადგენს:</u></p> <p>მადანი – <u>807098</u> ტ.; მანგანუმი – <u>188011</u> ტ.;</p> <p><u>გარდა ამისა, საბადოზე დათვლილია ბალანსგარე მარაგები:</u></p> <p><u>დაქანებული მადნები:</u></p> <p>C₁ კატეგორია: მადანი – 139832 ტ.; მანგანუმი – 28347 ტ.; (მანგანუმის საშუალო შემცველობა – 20,27%);</p> <p><u>კარბონატული მადნები:</u></p> <p>C₁ კატეგორია: მადანი – 143756 ტ.; მანგანუმი – 21003 ტ.; (მანგანუმის საშუალო შემცველობა – 14,61%);</p> <p>ჯამურად, ორივე ტიპის ბალანსგარე მარაგები შეადგენს:</p> <p>მადანი – <u>283588</u> ტ.; მანგანუმი – <u>49350</u> ტ.</p>
70	მარაგების სტაბილურობა (ინერტული ნედლეულის შემთხვევაში მასალით გამოძუშავებული ფართობის შევსებადობის ხარისხი) – მარაგები საიმედოა
71	თანმდევი სასარგებლო წიაღისეული და მისი კომპონენტების მარაგები – არ ფიქსირდება
72	მარაგების გაზრდის ძირითადი მიმართულებები – შეზღუდულია
73	დამატებითი მონაცემები – სასარგებლო წიაღისეულის მარაგების დაზუსტების უწყებათაშორისი კომისიის 30. 08. 72 წლის №32 გადაწყვეტილებით, შქმერის საბადოს

	მარაგები მთლიანად იქნა გადაყვანილი ბალანსგარე მარაგებად.
	საბადოს (მადანგამოვლინების) დამუშავების სამთო-ტექნიკური პირობები
74	საბადოს (მადანგამოვლინების) დამუშავების ჰიდროგეოლოგიური, საინჟინრო-გეოლოგიური და სამთო ტექნიკური პირობები – დამაკმაყოფილებელია
75	საბადოს (მადანგამოვლინების) დამუშავების მეთოდი – ღია (კარიერული) წესი. დასავლეთ ნაწილში გადასახსნელი ქანების საშუალო სიმძლავრეა 17 მ, მაქსიმალური სიმძლავრეა 40 მ, ხოლო აღმოსავლეთ ნაწილში – 13 მ, მაქსიმალური – 25 მ. სასარგებლო წიაღისეულის მოპოვების აუცილებელი პირობაა გარემოს ეკოლოგიური წონასწორობისა და უსაფრთხოების დაცვა, რომელსაც უზრუნველყოფს ლიცენზიანტი
76	საბადოს (მადანგამოვლინების) ტოპოგრაფია – გამომუშავების მომენტისათვის საჭიროა შედგეს ობიექტის ტოპოგეგმა და მასალები ჩაბარდეს სსიპ „სივრცული ინფორმაციის ცენტრს“.
77	საბადოს (მადანგამოვლინების) მზაობის ხარისხი დამუშავებისათვის – საბადო მზადაა დასამუშავებლად
78	დამატებითი პირობები – გეოლოგიური ინფორმაციის მომზადებისას გამოყენებული ფონდური და ბეჭდური მასალა
79	გეოლოგიური ანგარიშის (ან წიგნის) ავტორი (ავტორები) – 1. ავტორები: გ. გერსამია, ვ. თაბაგარი, გ. კუჭუხიძე, რ. ხოჯაევა; 2. საბადოს პასპორტი
80	ანგარიშის შედგენის (გამოცემის) ადგილი (გამომცემლობა) და წელი – 1. „საქგეოლოგია“, 1962 წ.; 2. „საქგეოლოგია“, 1981 წ.
81	ანგარიშის ფონდური (საბიბლიოთეკო) ინვენტარული № – 1. № 11064; 2. A – №4
	გრაფიკული მასალა მითითებული საინფორმაციო წყაროდან (ლიცენზიანტის მოთხოვნის შემთხვევაში)
82	საბადოს (მადანგამოვლინების) სქემატური გეოლოგიური რუკა –
83	მარაგების ანგარიშის სქემა –
84	საბადოს (მადანგამოვლინების) სახელმძღვანელო ჭრილი –

დირექტორის მოვალეობის

შემსრულებელი

გივი მურვანიძე

შემსრულებლები:

ეკატერინე ბაქანიძე

ლევან ჯავახიშვილი

ივანე კონნაკოვი

გიორგი კაპანაძე



საქართველო

საქართველოს ბარემოსა და ბუნებრივი რესურსების დაცვის სამინისტრო

საჯარო სამართლის იურიდიული პირი
ბარემოს ეროვნული სააგენტო

სასარგებლო წიაღისეულის მოპოვების ლიცენზია

№

2014 წლის „09“ „დეკემბერი“

(ლიცენზიის უწყებრივ ხალიცენზიო რეესტრში გატარების თარიღი)

გატემულია შპს „რუსმეტალ“-გე, ს/კ 216 406 306;

(იურიდიული ან ფიზიკური პირის დასახელება / ვინაობა, მონაცემები მის შესახებ)

საფუძველი:

სსიპ ბარემოს ეროვნული სააგენტოს უფროსის 2014 წლის 09 დეკემბრის №316/ს და №317/ს, საქართველოს ეკონომიკური განვითარების მინისტრის 2008 წლის 18 ნოემბრის №1-1/2620 და საქართველოს ეკონომიკისა და მდგრადი განვითარების მინისტრის 2010 წლის 05 აგვისტოს №1-1/1343 ბრძანებები.

ლიცენზიით გათვალისწინებული ტერიტორიის მდებარეობა და ფართობი: 0,5 ჰა

მუნიციპალიტეტში, სოფ. შამგორის ტერიტორიაში,
„შამგორის“ მუნიციპალიტეტის მოქმედა;

K-38-51-ჩ-6 ნომენკლატურის ტოპოგრაფიული რუკა (ლიცენზიის განყოფილი ნაწილი);
მიწისა და საფარი მიწაქვეშის ფართობი - 81,64 ჰა.

მოსაპოვებელი რესურსის სახეობა და მოცულობა: _____

„ქაქაბიძის“ განგანაშის ჯამური მოცულობა - 1 056 738 ტონა;

სალიცენზიო პირობები: _____

განსაზღვრულია სსიპ გარემოს ეროვნული სააგენტოს უფროსის 2014 წლის 09 დეკემბრის №316/ს და საქართველოს ეკონომიკური განვითარების მინისტრის 2008 წლის 18 ნოემბრის №1-1/2620 ბრძანებებით.

ლიცენზიის მოქმედების ვადა: — 20 — წელი, — 05.08.2010 დან — 18.11.2028 — მდე

სსიპ „გარემოს ეროვნული სააგენტოს“
უფლებიანი წარმომადგენელი



გავეცანი ლიცენზიის პირობებს და
ვიღებ პასუხისმგებლობას მათ
შესრულებაზე.

[Handwritten Signature]

ბ.ა.

დამკვეთი: სსიპ გარემოს ეროვნული სააგენტო
დამაშავებელი: შპს „ფორმა“
სფს-ს რეგისტრაციის №23-4000



საქართველოს გარემოსა და ბუნებრივი რესურსების დაცვის სამინისტრო

საჯარო სამართლის იურიდიული პირი

გარემოს ეროვნული სააგენტო



KARR0195385485914

ქ.თბილისი, დავით აღმაშენებლის გამზ. №150 ტელ.: +995 32 243 95 03; ფაქსი: +995 32 243 95 02

ბ რ ძ ა ნ ე ბ ა № 316/ს

09 / დეკემბერი / 2014 წ.

„შპს „მეტექს“-ზე სასარგებლო წიაღისეულის მოპოვების ლიცენზიის გაცემის შესახებ“ საქართველოს ეკონომიკური განვითარების მინისტრის 2008 წლის 18 ნოემბრის №1-1/2620 ბრძანებაში ცვლილების შეტანის თაობაზე

„საქართველოს ზოგადი ადმინისტრაციული კოდექსის“ 63-ე მუხლის, საქართველოს მთავრობის 2013 წლის 25 აპრილის №93 დადგენილების, საქართველოს მთავრობის 2005 წლის 11 აგვისტოს №136 დადგენილებით დამტკიცებული „სასარგებლო წიაღისეულის მოპოვების ლიცენზიის გაცემის წესისა და პირობების შესახებ“ დებულების მე-7¹ მუხლის პირველი პუნქტის „ბ“ ქვეპუნქტის, მე-7³ მუხლის, „სასარგებლო წიაღისეულის მოპოვების ლიცენზიის ნაწილის გადაცემის შესახებ“ შპს „რუსმეტალი“-ს და შპს „Feroex“-ს შორის გაფორმებული 25.11.2014წ. ხელშეკრულების, შპს „რუსმეტალი“-ს და შპს „Feroex“-ის განცხადებების (№871 №872 01.12.2014წ.) საფუძველზე,

ვ ბ რ ძ ა ნ ე ბ ა :

1. „შპს „მეტექს“-ზე სასარგებლო წიაღისეულის მოპოვების ლიცენზიის გაცემის შესახებ“ საქართველოს ეკონომიკური განვითარების მინისტრის 2008 წლის 18 ნოემბრის №1-1/2620 ბრძანების პირველი პუნქტის „ა“ და „ბ“ ქვეპუნქტები ჩამოყალიბდეს შემდეგი რედაქციით:

ა) შპს „რუსმეტალი“-ს დაუწესდეს მიწისა და სამთო მინაკუთვნი საერთო ფართობით 81,64 ჰა ამ ბრძანების დანართით განსაზღვრულ X და Y კოორდინატების ფარგლებში;

ბ) მანგანუმის ჯამური მოპოვება განესაზღვროს 1 056 738 ტონის ოდენობით;

2. დაევალოს სააგენტოს ლიცენზირების დეპარტამენტს უზრუნველყოს უწყებრივ სალიცენზიო რეესტრში ცვლილებების შეტანა და შპს „რუსმეტალი“-ზე სალიცენზიო მოწმობის გაცემის უზრუნველყოფა ამ ბრძანების შესაბამისად;

3. ეს ბრძანება შეიძლება გასაჩივრდეს შემდგომ ადმინისტრაციულ ორგანოში საქართველოს გარემოსა

და ბუნებრივი რესურსების დაცვის სამინისტროში (თბილისი, გულუას ქ. N6), ამ ბრძანების ძალაში შესვლიდან ერთი თვის ვადაში.



სსიპ - გარემოს ეროვნული სააგენტოს უფროსის მოვალეობის შემსრულებელი

გივი ჩოჩია



დანართი (1 გვ)

დამტკიცებულია

სსიპ - გარემოს ეკოლოგიის სააგენტოს უფროსის
2014 წლის "-----" N----- ბრძანებით



ონის მუნიციპალიტეტში, სოფ. შუმერის ტერიტორიაზე „შუმერის“ მანგანუმის
მოპოვების ადგილმდებარეობის შესახებ X და Y კოორდინატები

№	X	Y
1	368996	4704615
2	369201	4705357
3	369876	4705147
4	370039	4704915
5	370300	4704753
6	370800	4704886
7	370793	4704522
S=81.64 ჰა		

ჩავიბარე ლიცენზია, რუკა, და ბრძანება

რეკვიზიტები: შპს „სტრუქტოი“

ბინდოპოლი ნიჩი: ხევან, ვინაოქაძე

გავეცანი ბრძანებით გათვალისწინებულ სალიცენზიო პირობებს და ვიღებ
ვალდებულებებს მათ შესრულებაზე

ხელმოწერა:

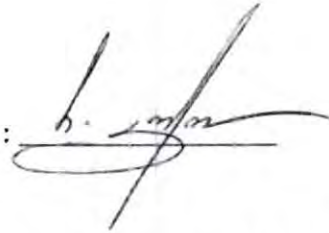

თარიღი: 10.12.2014

368500

369000

369500

370000

370500

K-38-51-J-6

სომეხკლდეურის 1:10 000 მასშტაბის
ტოპოგრაფიული რუკის ნაწილი

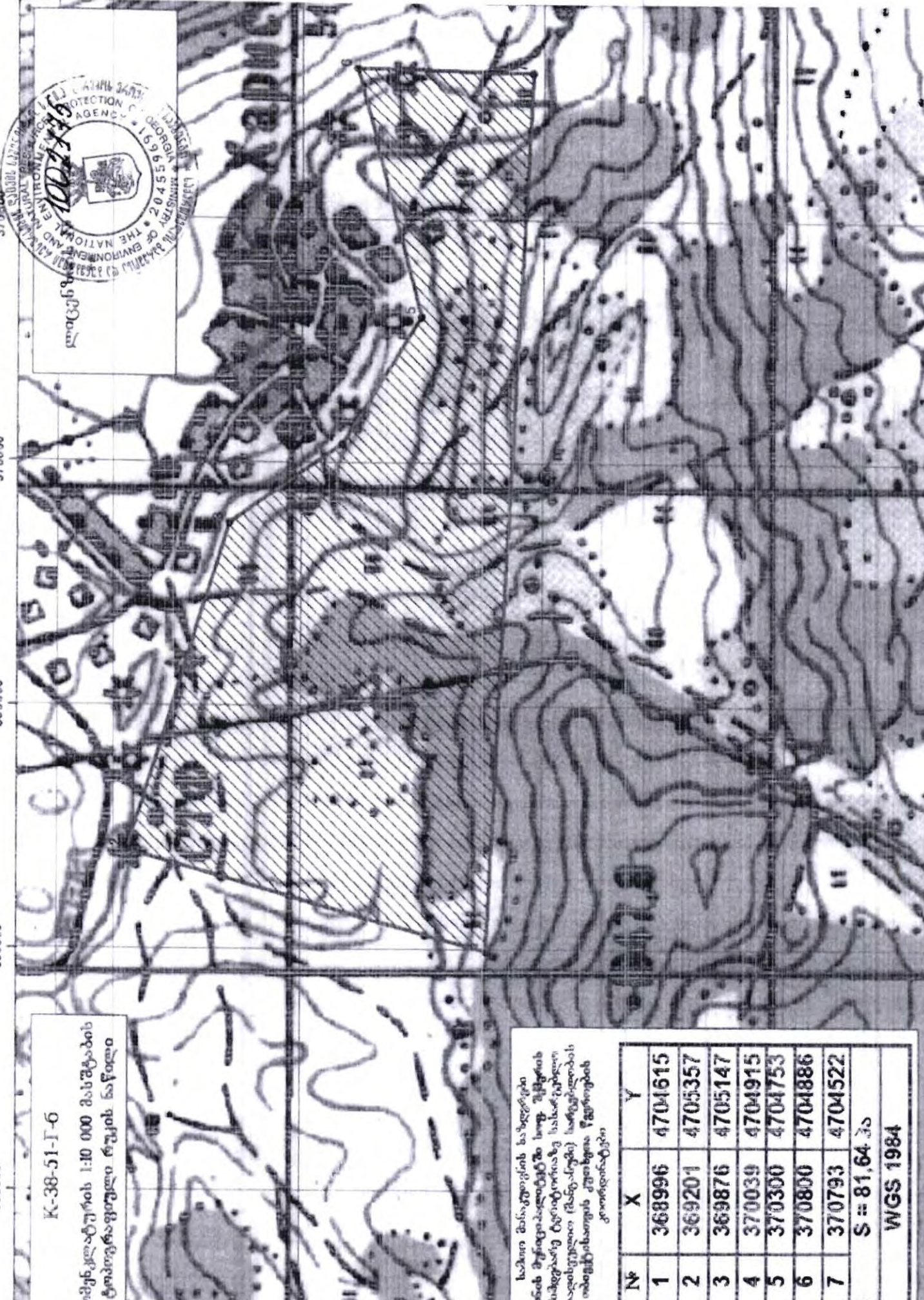

საპროექტო მონიტორინგის საზღვრები
რის მონიტორინგში სომეხკლდეურის
მასშტაბზე ტერიტორიაზე სახარკებელი
ქადაბნეული (მანქანები) სატრეკტორების
იმპლემენტაციის კონსტრუქციების
გორაკებზე

№	X	Y
1	368996	4701615
2	369201	4705357
3	369876	4705147
4	370039	4704915
5	370300	4704753
6	370800	4704886
7	370793	4704522
S = 81,64 ჰა		
WGS 1984		

368500

369000

369500

370000

370500



**ამონაწერი მენარმეთა და არასამენარმეთა
(არაკომერციული) იურიდიული პირების
რეესტრიდან**

განაცხადის რეგისტრაციის ნომერი, მომზადების თარიღი: B14115826, 19/11/2014 19:19:24

სუბიექტი

საფირმო სახელწოდება: შპს რუსმეტალი
 სამართლებრივი ფორმა: შებენიერი პასუხისმგებლობის საზოგადოება
 საიდენტიფიკაციო ნომერი: 216406306
 რეგისტრაციის ნომერი, თარიღი: 5/ბ-316; 21/03/2005
 მარეგისტრირებული ორგანო: რუსთავის სასამართლო
 იურიდიული მისამართი: საქართველო, ქ.რუსთავი, მარის არხის,174
 დამატებითი ინფორმაცია: ელ. ფოსტა: office@rusmetali.com
 დამატებითი ინფორმაციის ნამდვილობაზე პასუხისმგებელია ინფორმაციის მომწოდებელი პირი.

ინფორმაცია ლიკვიდაციის/ რეორგანიზაციის/ გადახდისუნარობის პროცესის მიმდინარეობის შესახებ

რეგისტრირებული არ არის

მმართველობის ორგანო

- სამეთვალყურეო საბჭო
 თავმჯდომარე/წევრი: 01024011826, მინდია მინდელი
 თავმჯდომარის მოადგილე/წევრი: 62001009934, თემურ მიმინოშვილი
 წევრი: 01024003541, ბიძინა მინდელი

ხელმძღვანელობა/ნარმომადგენლობა

- გენერალური დირექტორი - 62001009934, თემურ მიმინოშვილი
- დირექტორი - 01008009402, გიორგი ღუღუნიშვილი

პარტნიორები

მესაკუთრე	წილი	წილის მმართველი
01024003541, ბიძინა მინდელი	3.00000000%	
01024011826, შინდია მინდელი	52.00000000%	
01024002412, ზაზა მამულაიშვილი	39.00000000%	
01019001866, გერონტი ცვარიანი	2.00000000%	
62001009934, თემურ შიმინოშვილი	4.00000000%	

ვალდებულება

ვალდებულების ტიპი: წილზე საკუთრების უფლების შეზღუდვასთან დაკავშირებული ვალდებულება
 მესაკუთრე: **01024003541, ბიძინა მინდელი**
 მესაკუთრე: **01019001866, გერონტი ცვარიანი**
 მესაკუთრე: **62001009934, თემურ შიმინოშვილი**
 საგანი: შპს რუსშეტალი-ს (ს/ნ 216406306) 2012 წლის 10 აგვისტოს კრების ოქმის შესაბამისად (სანოტარო მოქმედების რეგ. №120852220; განცხადების რეგისტრაციის №B12108336).

გირავნობა

რეგისტრირებული არ არის

ყაღაღა/აკრძალვა

- ყაღაღა: **102013099311 17/04/2013 16:42:20**
მამულაიშვილი ზაზა {ს/ნ 01024002412}
 საგანი: არამატერიალური ქონებრივი სიკეთე, 39% წილს შპს 'რუსშეტალი' (ს/ნ **216406306**)
 საფუძველი: განჩინება, N2/4580-13, 15.04.2013, თბილისი საქალაქო სასამართლოს სამოქალაქო საქმეთა კოლეგია

საგადასახადო გირავნობა/იპოთეკის უფლება

- საგადასახადო გირავნობა/იპოთეკა **102014325424 14/11/2014 10:58:13**

ზაზა მამულაიშვილი ს/ნ 104939989 პ/ნ 01024002412

საგანი: მთელი ქონება, მთელი ქონება

საფუძველი: შეტყობინება, N00631679, 14.11.2014, შემოსავლების სამსახური

მოძრავ ნივთებსა და არამატერიალურ ქონებრივ სიკეთეზე გირავნობა/ლიზინგის უფლება

- გირავნობა/ლიზინგის რეესტრი: **R12000948 31/05/2012 17:00:52**
კრედიტორი : სს'თიბისი ბანკი' (საქართველო) 204854595
მესაკუთრე : შპს 'რუსშეტალი' (საქართველო) 216406306
საგანი: არაიდენტიფიცირებადი მოძრავი ნივთი : მოძრავი ქონება (იხილეთ სარეგისტრაციო დოკუმენტი)
საფუძველი: გირავნობის ხელშეკრულება, 12312339148, ნოტარიუსი მედეა გვაზავა, 120562845, 30.05.2012
- გირავნობა/ლიზინგის რეესტრი: **R12000952 31/05/2012 17:08:09**
კრედიტორი : სს'თიბისი ბანკი' (საქართველო) 204854595
მესაკუთრე : შპს 'რუსშეტალი' (საქართველო) 216406306
საგანი: არაიდენტიფიცირებადი მოძრავი ნივთი : 'ჩხარი-აჯამეთის' მანგანუმის მოპოვების ლიცენზია №100085, 'შქმერის' მანგანუმის მოპოვების ლიცენზია №101054, 'ჩხარი-აჯამეთის' (ბროლის ქედი) მარგანეცის მოპოვების ლიცენზია №01010 (იხ. გირავნობის ხელშეკრულება).
საფუძველი: გირავნობის ხელშეკრულება, 12312344573, ნოტარიუსი მედეა გვაზავა, 120562817, 30.05.2012
- გირავნობა/ლიზინგის რეესტრი: **R12000949 02/07/2012 11:35:35**
კრედიტორი : სს'თიბისი ბანკი' (საქართველო) 204854595
მესაკუთრე : შპს 'რუსშეტალი' (საქართველო) 216406306
საგანი: არაიდენტიფიცირებადი მოძრავი ნივთი : არსებული და მომავალში შეძენილი/მოპოვებული ყველა და ნებისმიერი მარაგები (სამომავლო მარაგები)
საფუძველი: გირავნობის ხელშეკრულება, 12312339195, ნოტარიუსი მედეა გვაზავა, 120562685, 30.05.2012
- გირავნობა/ლიზინგის რეესტრი: **R12001319 26/07/2012 17:25:29**
კრედიტორი : სს თიბისი ბანკი (საქართველო) 204854595
მესაკუთრე : შპს 'რუსშეტალი' (საქართველო) 216406306
საგანი: არაიდენტიფიცირებადი მოძრავი ნივთი : მოძრავი ქონება (იხ.



საჯარო სამართლის იურიდიული პირი
წიაღის ეროვნული სააგენტო



KA020195528222921

თბილისი, დავით აღმაშენებლის გამზ. №150 ფაქსი: +995 32 243 95 02

ბრძანება № 689/ს

03 / ივნისი / 2021 წ.

**სასარგებლო წიაღისეულის შესწავლა-მოპოვების ლიცენზიის გაცემის მიზნით
ელექტრონული აუქციონის ჩატარების შესახებ**

„ლიცენზიებისა და ნებართვების შესახებ“ საქართველოს კანონის მე-18 და მე-19 მუხლების, „სასარგებლო წიაღისეულის მოპოვების ლიცენზიის გაცემის წესისა და პირობების შესახებ დებულების დამტკიცების თაობაზე“ საქართველოს მთავრობის 2005 წლის 11 აგვისტოს №136 დადგენილებისა და „სასარგებლო წიაღისეულის სარგებლობის ლიცენზიის მიზნით აუქციონის გამართვის, საქართველოს მთავრობის 2021 წლის 27 მაისის N841 და N842 განკარგულებების, ლიცენზიის გაცემის სანყისი ფასის განსაზღვრისა და ანგარიშსწორების წესის შესახებ დებულების დამტკიცების თაობაზე“ სსიპ წიაღის ეროვნული სააგენტოს უფროსის 2018 წლის 1 მაისის №2 ბრძანების საფუძველზე,

ვ ბ რ ძ ა ნ ე ბ ა :

1. დამტკიცდეს აუქციონის ჩატარებისათვის გამოსაქვეყნებელი ინფორმაცია დანართი №1-ის შესაბამისად;
2. გამოცხადდეს ელექტრონული აუქციონი სასარგებლო წიაღისეულის მოპოვების ლიცენზიის გაცემის მიზნით ამ ბრძანებით დამტკიცებული დანართი №1-ის შესაბამისად;
3. ელექტრონული აუქციონი ჩატარდეს ინტერნეტგვერდის – www.eauction.ge-ს მეშვეობით;
4. ბიჯის სიდიდე განისაზღვროს სანყისი ფასის 10 %-ის ოდენობით;
5. აუქციონის ჩატარება ეთხოვოს საქართველოს ეკონომიკისა და მდგრადი განვითარების სამინისტროს საჯარო სამართლის იურიდიულ პირს - სახელმწიფო ქონების ეროვნულ სააგენტოს;
6. აუქციონში გამარჯვებული ვალდებულია აუქციონის დასრულებიდან არა უგვიანეს 15 კალენდარული დღის ვადაში შესაბამის ანგარიშზე ნაღდი ან უნაღდო ანგარიშსწორებით შეიტანოს ის ფულადი თანხა, რომელიც შეესატყვისება მის მიერ აუქციონზე დასახელებულ საბოლოო/შემოთავაზებულ ფასს;
7. ეს ბრძანება შეიძლება გასაჩივრდეს დაინტერესებული მხარის მიერ მისი ოფიციალური წესით გაცნობის დღიდან ერთი თვის ვადაში, საქართველოს ეკონომიკისა და მდგრადი განვითარების სამინისტროში (ქ. თბილისი, სანაპიროს ქუჩა, №2.).

სსიპ წიაღის ეროვნული სააგენტოს უფროსი

ხელმოწერილია/
შტამგადასმულია
ელექტრონულად

ოთარი დანელია



**საჯარო სამართლის იურიდიული პირი
წიაღის ეროვნული სააგენტო**



KA020136952708421

მისამართი: თბილისი, დავით აღმაშენებლის გამზ. N150 ტელ: 0 32 2 95 00 30

22/7786

12 / ნოემბერი / 2021 წ.

საქართველოს ეკონომიკისა და მდგრადი
განვითარების სამინისტროს

სსიპ წიაღის ეროვნულმა სააგენტომ (შემდგომში სააგენტო) განიხილა ააიპ „მწვანე ალტერნატივის“, ა(ა)იპ სოციალური სამართლიანობის ცენტრისა და მოქალაქე გრიგოლ გაგნიძის ადმინისტრაციული საჩივარი და მიგვაჩნია, რომ საჩივარი უსაფუძვლოა და არ უნდა დაკმაყოფილდეს.

ადმინისტრაციული საჩივრის მოთხოვნებს წარმოადგენს:

სსიპ წიაღის ეროვნული სააგენტოს უფროსის 2021 წლის 3 ივნისის N689/ს ბრძანების ბათილად ცნობა;

სსიპ წიაღის ეროვნული სააგენტოს უფროსის 2021 წლის 9 ივლისის N898/ს ბრძანების ბათილად ცნობა;

სსიპ წიაღის ეროვნული სააგენტოს უფროსის 2021 წლის 9 ივლისის N899/ს ბრძანების ბათილად ცნობა.

სააგენტო მიიჩნევს, რომ გასაჩივრებული აქტები პასუხობს კანონმდებლობის მოთხოვნებს და არ არსებობს მათი ბათილად ცნობის საფუძველი.

ადმინისტრაციული საჩივრის პირველ მოთხოვნასთან დაკავშირებით გაცნობებთ:

სსიპ წიაღის ეროვნული სააგენტოს უფროსის 2021 წლის 3 ივნისის N689/ს ბრძანების გამოცემის მიზნით ჩატარებული ადმინისტრაციული წარმოების პროცესში დაცული იქნა მოთხოვნები, რომელსაც ზოგადი ადმინისტრაციული კოდექსი და მოქმედი კანონმდებლობა უყენებს წარმოების განმახორციელებელ ადმინისტრაციულ ორგანოს.

საჩივრის ავტორის განმარტებით სააგენტოს მიერ დარღვეული იქნა „გარემოსდაცვით საკითხებთან დაკავშირებული ინფორმაციის ხელმისაწვდომობის, გადაწყვეტილების მიღების პროცესში საზოგადოების მონაწილეობისა და ამ სფეროში მართლმსაჯულების საკითხებზე ხელმისაწვდომობის შესახებ“ კონვენცია. კერძოდ ამ კონვენციის ის ნორმები, რომლებიც დაინტერესებულ საზოგადოებას აძლევს ადრეული ინფორმირების, პროცესებში ჩართულობისა და მათი მონაწილეობის შედეგების გათვალისწინების შესაძლებლობას საკითხზე გადაწყვეტილების მიღების პროცესში.

აღნიშნულთან დაკავშირებით განვმარტავთ, რომ სააგენტოს მიერ ყოველ კონკრეტულ ობიექტთან მიმართებით ჩატარებული ადმინისტრაციული წარმოების ფარგლებში ინფორმაცია მიწოდებული იქნა ყველა შესაძლო დაინტერესებული პირისა და ადმინისტრაციული ორგანოსათვის და უზრუნველყოფილი იქნა მათი ჩართულობა გადაწყვეტილების მიღების პროცესში. დანართის სახით დეტალურად წარმოგიდგენთ ყველა დაინტერესებულ უწყებასთან საკითხის შეთანხმების დამადასტურებელ დოკუმენტაციას.

როგორც წარმოდგენილი ინფორმაციიდან ირკვევა, აუქციონის გამოცხადების თაობაზე გადაწყვეტილების მიღებამდე, ადმინისტრაციულმა ორგანომ უზრუნველყო ყველა დაინტერესებული პირის ინფორმირება საკითხის თაობაზე და მათი ჩართულობა ადმინისტრაციული წარმოების პროცესში. ცალსახაა, რომ სასარგებლო წიაღისეულის მოპოვების პროცესის მახასიათებელი გარემოზე ზემოქმედების გავლენა და ხასიათი პირველ რიგში აქტუალურია და მნიშვნელოვანი იმ კონკრეტულ ტერიტორიასთან ახლოს მცხოვრები მოსახლეობისთვის, შესაბამისად, მათი ინტერესების გათვალისწინების მიზნით ყოველ კონკრეტულ შემთხვევაში ხდება თითოეული მუნიციპალიტეტის წარმომადგენლობითი ორგანოსთვის მიმართვა და პოზიციის გამოთხოვა კონკრეტული მუნიციპალიტეტის ადმინისტრაციულ საზღვრებში ლიცენზიის გაცემასთან დაკავშირებით. მუნიციპალიტეტის პოზიცია არსებითად მნიშვნელოვანია საკითხზე საბოლოო გადაწყვეტილების მისაღებად, რათა გათვალისწინებული იყოს იმ საზოგადოების/მოსახლეობის

პოზიცია, რომელზეც ყველაზე არსებითი გავლენა აქვს წიაღისეულის მოპოვების სამუშაოებს, სააგენტო ყოველთვის უზრუნველყოფს მათ ჩართულობას და ხელმძღვანელობს მოწოდებული პოზიციებით საბოლოო გადაწყვეტილების მიღების მიზნით.

აღნიშნული პრინციპი დაცული იყო გასაჩივრებული აქტის გამოცემის შემთხვევაშიც. შესაბამისად, სააგენტო ვერ გაიზიარებს საჩივრის ავტორის პოზიციას, რომ არ განხორციელდა დაინტერესებული პირების ინფორმირება სასარგებლო წიაღისეულის მოპოვების ლიცენზიების გაცემასთან დაკავშირებით. გადაწყვეტილება ლიცენზიების გაცემის შესახებ მიღებული იქნა მხოლოდ დაინტერესებული პირების/საზოგადოების ჩართულობისა და მათ მიერ წარმოდგენილი წერილობითი პოზიციების გათვალისწინებით.

სსიპ წიაღის ეროვნული სააგენტოს უფროსის 2021 წლის 3 ივნისის N689 ბრძანებით დამტკიცდა არა სასარგებლო წიაღისეულის მოპოვების ლიცენზიების გაცემის გეგმა, არამედ მიღებული იქნა ელექტრონული აუქციონის ჩატარების გადაწყვეტილება და დამტკიცდა აუქციონის ჩატარების მიზნით გამოსაქვეყნებელი ინფორმაცია. ინფორმაცია მოიცავდა სალიცენზიო ობიექტების შესახებ მონაცემებს, ასევე სალიცენზიო პირობებს თითოეული ობიექტისათვის.

საქართველოს ზოგადი ადმინისტრაციული კოდექსის მე-60¹ მუხლის თანახმად, ადმინისტრაციულ-სამართლებრივი აქტი ბათილია, თუ იგი ეწინააღმდეგება კანონს ან არსებითად დარღვეულია მისი მომზადების ან გამოცემის კანონმდებლობით დადგენილი სხვა მოთხოვნები. როგორც ზემოთ აღნიშნული გარემოებებიდან ირკვევა, მსგავსი შინაარსის დარღვევას სსიპ წიაღის ეროვნული სააგენტოს მხრიდან ადგილი არ ჰქონია. შესაბამისად, მიგვაჩნია, რომ საჩივრის ავტორს უარი უნდა ეთქვას ადმინისტრაციული აქტის ბათილად ცნობის მოთხოვნის დაკმაყოფილებაზე და ძალაში უნდა დარჩეს 2021 წლის 3 ივნისის N689/ს ბრძანება.

ადმინისტრაციული საჩივრის მეორე მოთხოვნასთან დაკავშირებით გაცნობებთ:

სსიპ წიაღის ეროვნული სააგენტო თვლის, რომ გასაჩივრებული აქტი პასუხობს კანონმდებლობის მოთხოვნებს და არ არსებობს მისი ბათილად ცნობის საფუძველი. უპირველეს ყოვლისა, უნდა აღინიშნოს, რომ გასაჩივრებული ადმინისტრაციულ-სამართლებრივი აქტი აკმაყოფილებს აქტისთვის განსაზღვრული ფორმალური კანონიერების სტანდარტს და გამოცემულია უფლებამოსილი ადმინისტრაციული ორგანოს მიერ. სსიპ წიაღის ეროვნული სააგენტოს უფლებამოსილებას წარმოადგენს სასარგებლო წიაღისეულით (გარდა ნავთობისა და გაზისა) სარგებლობისათვის „ლიცენზიებისა და ნებართვების შესახებ“ საქართველოს კანონით განსაზღვრული ლიცენზიების გაცემა და ამ მიზნით გასაწევი საქმიანობის წარმართვა და კოორდინაცია, შესაბამისად, სააგენტო უფლებამოსილი იყო გამოეცა გასაჩივრებული ინდივიდუალური ადმინისტრაციულ-სამართლებრივი აქტი, რაც ერთ-ერთი უმნიშვნელოვანესი ფაქტორია აქტის კანონიერების შეფასებისთვის.

„შპს „ტექნოლოჯი 2021“-ზე (ს/ნ 405470869) სასარგებლო წიაღისეულის (მანგანუმის) შესწავლა-მოპოვების მიზნით სასარგებლო წიაღისეულის მოპოვების ლიცენზიის გაცემის შესახებ“ სსიპ წიაღის ეროვნული სააგენტოს უფროსის 2021 წლის 9 ივლისის N898/ს ბრძანების გამოცემის სამართლებრივი საფუძველია „ლიცენზიებისა და ნებართვების შესახებ“ საქართველოს კანონის მე-5 მუხლი, მე-7 მუხლის პირველი პუნქტი, საქართველოს მთავრობის 2005 წლის 11 აგვისტოს №136 დადგენილებით დამტკიცებული „სასარგებლო წიაღისეულის მოპოვების ლიცენზიის გაცემის წესისა და პირობების შესახებ“ დებულება, სასარგებლო წიაღისეულის (მანგანუმის) შესწავლა-მოპოვების ლიცენზიის გაცემისათვის დამატებითი სალიცენზიო პირობების განსაზღვრაზე თანხმობის გაცემის თაობაზე, საქართველოს მთავრობის 2021 წლის 27 მაისის №842 განკარგულება, „სასარგებლო წიაღისეულით სარგებლობის ლიცენზიის გაცემის მიზნით აუქციონის გამართვის, ლიცენზიის გაცემის საწყისი ფასის განსაზღვრისა და ანგარიშსწორების წესის შესახებ დებულების დამტკიცების თაობაზე“ სსიპ წიაღის ეროვნული სააგენტოს უფროსის 2018 წლის 1 მაისის №2 და 2021 წლის 3 ივნისის №689/ს ბრძანებები და 2021 წლის 7 ივლისის ჩატარებული ელექტრონული აუქციონის, რომლის მე-2 ობიექტზე გამარჯვებული გახდა შპს „ტექნოლოჯი 2021“.

ბრძანების თანახმად, შპს „ტექნოლოჯი 2021“-ზე (ს/ნ 405470869) ონის მუნიციპალიტეტში, სოფ. შქმერის მიმდებარე ტერიტორიაზე, შქმერის მანგანუმის (უბანი ჭარნათი) შესწავლა-მოპოვების მიზნით სასარგებლო წიაღისეულის მოპოვების ლიცენზია გაიცა 10 წლის ვადით და კომპანიას დაევალა მთელი რიგი, დეტალურად გაწერილი სალიცენზიო პირობების შესრულება. მნიშვნელოვანია, რომ ობიექტთან მიმართებით საქართველოს მთავრობის 2021 წლის 27 მაისის №842 განკარგულებით დამატებითი სალიცენზიო პირობები იქნა დადგენილი, რათა უფრო მეტად იქნეს უზრუნველყოფილი სასარგებლო წიაღისეულის რაციონალურობის პრინციპის დაცვა.

თავად ბრძანების გამოცემის მიზნით ჩატარებული ადმინისტრაციული წარმოების პროცესში დაცული იქნა მოთხოვნები, რომელსაც ზოგადი ადმინისტრაციული კოდექსი და მოქმედი კანონმდებლობა უყენებს წარმოების განმახორციელებელ ადმინისტრაციულ ორგანოს. აუქციონში გამარჯვებულმა სუბიექტმა შპს „ტექნოლოჯი 2021“-მა კანონის სრული დაცვით მოახდინა ლიცენზიის მიღების მიზნით კანონმდებლობით განსაზღვრული პროცედურების გავლა და იკისრა ვალდებულება სალიცენზიო პირობების შესრულებაზე.

საქართველოს ზოგადი ადმინისტრაციული კოდექსის მე-60¹ მუხლის თანახმად, ადმინისტრაციულ-სამართლებრივი აქტი ბათილია, თუ იგი ეწინააღმდეგება კანონს ან არსებითად დარღვეულია მისი

მომზადების ან გამოცემის კანონმდებლობით დადგენილი სხვა მოთხოვნები. როგორც ზემოთ აღნიშნული გარემოებებიდან ირკვევა, მსგავსი შინაარსის დარღვევას სსიპ წიაღის ეროვნული სააგენტოს მხრიდან ადგილი არ ჰქონია. გასაჩივრებული აქტი არის აღმჭურველი ხასიათის, ლიცენზიის მფლობელს გააჩნია კანონიერი ნდობა ადმინისტრაციულ-სამართლებრივი აქტის მიმართ და არ არსებობს მისი ბათილად ცნობის სამართლებრივი საფუძველი. შესაბამისად მიგვაჩნია, რომ საჩივრის ავტორს უარი უნდა ეთქვას ადმინისტრაციული აქტის ბათილად ცნობის მოთხოვნის დაკმაყოფილებაზე და ძალაში უნდა დარჩეს 2021 წლის 9 ივლისის N898/ს ბრძანება.

ადმინისტრაციული საჩივრის მესამე მოთხოვნასთან დაკავშირებით გაცნობებთ:

„შპს „მნ ნორტი“-ზე (ს/ნ 405470967) სასარგებლო წიაღისეულის (მანგანუმის) შესწავლა-მოპოვების მიზნით სასარგებლო წიაღისეულის მოპოვების ლიცენზიის გაცემის შესახებ“ სსიპ წიაღის ეროვნული სააგენტოს უფროსის 2021 წლის 9 ივლისის N899/ს ბრძანების გამოცემის სამართლებრივი საფუძველია „ლიცენზიებისა და ნებართვების შესახებ“ საქართველოს კანონის მე-5 მუხლი, მე-7 მუხლის პირველი პუნქტი, საქართველოს მთავრობის 2005 წლის 11 აგვისტოს №136 დადგენილებით დამტკიცებული „სასარგებლო წიაღისეულის მოპოვების ლიცენზიის გაცემის წესისა და პირობების შესახებ“ დებულება, სასარგებლო წიაღისეულის (მანგანუმის) შესწავლა-მოპოვების ლიცენზიის გაცემისათვის დამატებითი სალიცენზიო პირობების განსაზღვრაზე თანხმობის გაცემის თაობაზე, საქართველოს მთავრობის 2021 წლის 27 მაისის №841 განკარგულება, „სასარგებლო წიაღისეულით სარგებლობის ლიცენზიის გაცემის მიზნით აუქციონის გამართვის, ლიცენზიის გაცემის საწყისი ფასის განსაზღვრისა და ანგარიშსწორების წესის შესახებ დებულების დამტკიცების თაობაზე“ სსიპ წიაღის ეროვნული სააგენტოს უფროსის 2018 წლის 1 მაისის №2 და 2021 წლის 3 ივნისის №689/ს ბრძანებები და 2021 წლის 7 ივლისის ჩატარებული ელექტრონული აუქციონი, რომლის პირველ ობიექტზე გამარჯვებული გახდა შპს „მნ ნორტი“.

გასაჩივრებული ბრძანების თანახმად, შპს „მნ ნორტი“-ზე (ს/ნ 405470967) ონის მუნიციპალიტეტში, სოფ. შქმერის მიმდებარე ტერიტორიაზე, შქმერის მანგანუმის (უბნები: შქმერი, კოლოსი-ბლაშე) შესწავლა-მოპოვების მიზნით სასარგებლო წიაღისეულის მოპოვების ლიცენზია 10 წლის ვადით. დასახელებულ შემთხვევაშიც, საქართველოს მთავრობის განკარგულებით წინასწარ იქნა დადგენილი დამატებითი სალიცენზიო პირობები, რომელსაც ითვალისწინებს გასაჩივრებული აქტი. მნიშვნელოვანია, რომ დამატებითი სალიცენზიო პირობები, ლიცენზიის სტანდარტულ პირობებთან ერთად, ემსახურება სალიცენზიო ობიექტზე მაქსიმალურ უსაფრთხოებასა და მაღალი სტანდარტების დაცვით მოპოვებითი სამუშაოების განხორციელებას, რისი ვალდებულებაც ალებულ იქნა ლიცენზიის მფლობელი სუბიექტის მხრიდან.

თავად ბრძანების გამოცემის მიზნით ჩატარებული ადმინისტრაციული წარმოების პროცესში დაცული იქნა მოთხოვნები, რომელსაც ზოგადი ადმინისტრაციული კოდექსი და მოქმედი კანონმდებლობა უყენებს წარმოების განმახორციელებელ ადმინისტრაციულ ორგანოს. აუქციონში გამარჯვებულმა სუბიექტმა შპს „მნ-ნორტი“-მ კანონის სრული დაცვით მოახდინა ლიცენზიის მიღების მიზნით კანონმდებლობით განსაზღვრული პროცედურების გავლა და იკისრა ვალდებულება სალიცენზიო პირობების შესრულებაზე.

საქართველოს ზოგადი ადმინისტრაციული კოდექსის მე-60¹ მუხლის თანახმად, ადმინისტრაციულ-სამართლებრივი აქტი ბათილია, თუ იგი ეწინააღმდეგება კანონს ან არსებითად დარღვეულია მისი მომზადების ან გამოცემის კანონმდებლობით დადგენილი სხვა მოთხოვნები. როგორც ზემოთ აღნიშნული გარემოებებიდან ირკვევა, მსგავსი შინაარსის დარღვევას სსიპ წიაღის ეროვნული სააგენტოს მხრიდან ადგილი არ ჰქონია. გასაჩივრებული აქტი არის აღმჭურველი ხასიათის, ლიცენზიის მფლობელს გააჩნია კანონიერი ნდობა ადმინისტრაციულ-სამართლებრივი აქტის მიმართ და არ არსებობს მისი ბათილად ცნობის სამართლებრივი საფუძველი. შესაბამისად მიგვაჩნია, რომ საჩივრის ავტორს უარი უნდა ეთქვას ადმინისტრაციული აქტის ბათილად ცნობის მოთხოვნის დაკმაყოფილებაზე და ძალაში უნდა დარჩეს 2021 წლის 9 ივლისის N899/ს ბრძანება.

დანართის სახით წარმოგიდგენთ წარმოების მასალებს.

პატივისცემით,

ს.ს.ი.პ - წიაღის ეროვნული სააგენტოს განცხადება სასარგებლო წიაღისეულის მოპოვების ლიცენზიის გაცემის მიზნით ელექტრონული აუქციონის ჩატარების შესახებ

სასარგებლო წიაღისეულის მოპოვების ლიცენზიის გამცემია საჯარო სამართლის იურიდიული პირი წიაღის ეროვნული სააგენტო ელექტრონული აუქციონის (www.eauction.ge) მეშვეობით, გამარჯვებულად ჩათვლება ლიცენზიის ის მაძიებელი, რომელიც აკმაყოფილებს აუქციონის პირობებსა და მოთხოვნებს და ყველაზე მეტ თანხას შესთავაზებს სახელმწიფოს.

ობიექტი №1	
ბუნებრივი რესურსებით სარგებლობის ლიცენზიის გამცემი ორგანოს დასახელება	ს.ს.ი.პ წიაღის ეროვნული სააგენტო
1	საიდენტიფიკაციო ნომერი 202 482 571
2	მისამართი/ტელეფონი ქ. თბილისი, დავით აღმაშენებლის გამზირი №150 / 0322 95 00 30 ქ. ქუთაისი, ირაკლი აბაშიძის ქ. №14
3	ელ-ფოსტა info@nam.gov.ge
4	სარგებლობის ლიცენზიის სახე სასარგებლო წიაღისეულის მოპოვების ლიცენზია
5	სალიცენზიო პირობები და მოთხოვნები კონკრეტული ობიექტით სარგებლობისათვის ლიცენზიის მფლობელი ვალდებულია: ა) ლიცენზიის ძალაში შესვლიდან არაუმეტეს 3 (სამი) წლის ვადაში უზრუნველყოს სასარგებლო წიაღისეულის რესურსის შესწავლა და Joint Ore Reserves Committee (JORC) კოდექსის შესაბამისად შედგენილი სასარგებლო წიაღისეულის მარაგების ანგარიშის შესაბამის ორგანოში დასამტკიცებლად წარდგენა; ბ) შესწავლის პერიოდში ძებნა-ძიებითი სამუშაოების ჩატარების მიზნით, განახორციელოს არანაკლებ 300 000 (სამასი ათასი) ლარის ოდენობის ინვესტიცია; გ) ლიცენზიის ძალაში შესვლიდან 1 (ერთი) თვის ვადაში ლიცენზიის გამცემს წარუდგინოს დეტალური გეგმა-გრაფიკი და ბიუჯეტი, მომდევნო კალენდარული წლის განმავლობაში განსახორციელებელი შესწავლის სამუშაოების შესახებ, ხოლო დანარჩენ პერიოდზე (მომდევნო წლებში) ყოველი მომავალი წლის შესწავლის სამუშაოების დეტალური გეგმა-გრაფიკისა და ბიუჯეტის წარდგენის ვადად განესაზღვროს წინა კალენდარული წლის 1 დეკემბერი. დეტალური სამიზნო სამუშაოები (თანამედროვე მეთოდიკის და სტანდარტების შესაბამისად), საჭიროებისამებრ, უნდა მოიცავდეს, მაგრამ არ შემოიფარგლებოდეს, გეოლოგიური აგეგმვითი სამუშაოებით (რუკების შედგენა-დაზუსტება), გეოქიმიური და გეოფიზიკური კვლევებით, სამთო გამონამუშევრების გაყვანით, ქანების ნივთიერი და მინერალოგიური შესწავლით და ამ შესწავლისათვის საჭირო ინფრასტრუქტურის მოწყობით, ამასთანავე ლიცენზიის მფლობელი ვალდებულია, სამთო სამუშაოების დაწყებამდე შეადგინოს გარემოზე ზემოქმედების შეფასების ანგარიში და სამუშაოების განხორციელებისას მუდმივად უზრუნველყოს გარემოს

	<p>მდგომარეობის მონიტორინგი. დეტალური გეგმა-გრაფიკით წარმოდგენილი ვალდებულებები გახდება სალიცენზიო პირობა, რისი შესრულებაც სავალდებულოა ლიცენზიის მფლობელისათვის. ამასთან, სალიცენზიო პირობების მონიტორინგის მიზნით, ლიცენზიის მფლობელი ვალდებულია შესწავლის მთელი პერიოდის განმავლობაში ყოველი 6 თვის ვადის დასრულებიდან 5 სამუშაო დღეში ლიცენზიის გამცემს წარუდგინოს აღნიშნულ პერიოდში შესრულებული სამუშაოებისა და ბიუჯეტის ანგარიში; ამ პუნქტით გათვალისწინებულ დეტალურ გეგმა-გრაფიკში აღწერილი სამუშაოები სავალდებულოა შესასრულებლად. თითოეულ საბადოზე/მადანგამოვლინებაზე სამუშაოების შეუსრულებლობა უპირობოდ გახდება წიაღით სარგებლობის უფლების შეწყვეტის საფუძველი შესაბამისი საბადოსთვის/მადანგამოვლინებისთვის მთლიანი ფართობიდან ამ ტერიტორიის ამორიცხვის გზით;</p> <p>დ) ლიცენზიის მოქმედების პერიოდში უზრუნველყოს მუდმივად საქართველოს არანაკლებ 20 (ოცი) მოქალაქის დასაქმება;</p> <p>ე) „ბ“ ქვეპუნქტით გათვალისწინებული ვალდებულების შესრულების ვადის გასვლიდან ორი თვის ვადაში ლიცენზიის გამცემს წარუდგინოს კანონმდებლობით გათვალისწინებული უფლებამოსილი აუდიტორის/აუდიტორული ფირმის დასკვნა, რომელიც დაადასტურებს 300 000 (სამასი ათასი) ლარის ინვესტიციის განხორციელებას;</p> <p>ვ) „ბ“ ქვეპუნქტით გათვალისწინებული ვალდებულების შესრულების უზრუნველსაყოფად, ლიცენზიის მიღებიდან 2 თვის ვადაში, ლიცენზიის გამცემს წარუდგინოს კომერციული ბანკის მიერ გაცემული 30 000 (ოცდათი ათასი) ლარის ოდენობის უპირობო და გამოუხმობი საბანკო გარანტია, რომლის მოქმედების ვადაც არანაკლებ 4 (ოთხი) თვით უნდა აღმატებოდეს „ა“ ქვეპუნქტით განსაზღვრულ საინვესტიციო ვალდებულების შესრულების ვადას;</p> <p>ზ) შესწავლის სამუშაოების დაწყებამდე, მუნიციპალიტეტის წარმომადგენელთან ერთად უზრუნველყოს ადგილობრივი მოსახლეობის ინფორმირება ჩასატარებელი სამუშაოების შესახებ;</p> <p>თ) მარაგების დამტკიცების შემდგომ უზრუნველყოს, იმ ლიცენზირებული ფართობის (ტერიტორიის) დაბრუნება, რომელიც შესწავლის შედეგებზე დაყრდნობით წარმოადგენს უპერსპექტივო უბანს;</p> <p>ი) ლიცენზიით გამოყოფილი ტერიტორიის ფარგლებში კერძო საკუთრებაში არსებულ მიწაზე სალიცენზიო საქმიანობა განხორციელდეს მხოლოდ ასეთი მიწის მესაკუთრესთან შეთანხმებით;</p> <p>კ) ხელი არ შეუშალოს სალიცენზიო ფართობზე მოქმედი სხვა ლიცენზიებით გათვალისწინებული საქმიანობის განხორციელებას;</p> <p>ლ) ხელი არ შეუშალოს სახელმწიფო და საზოგადოებრივი მნიშვნელობის ინფრასტრუქტურული პროექტების განხორციელებას;</p> <p>მ) შესწავლის პერიოდში პარალელურ რეჟიმში უზრუნველყოს ობიექტის საინჟინრო-გეოლოგიური და გეოეკოლოგიური პირობების შეფასება;</p> <p>ნ) მარაგების დამტკიცების შემდეგ, ლიცენზიანტი ვალდებულია, გადაიხადოს „სარგებლობის ლიცენზიის გაცემის მიზნით აუქციონის გამართვის, სარგებლობის ლიცენზიის გაცემის საწყისი ფასის განსაზღვრისა და ანგარიშსწორების წესის შესახებ დებულების დამტკიცების თაობაზე“ საქართველოს ეკონომიკისა და მდგრადი განვითარების სამინისტროს სისტემაში შემავალი სსიპ - წიაღის ეროვნული სააგენტოს უფროსის 2018 წლის 1 მაისის №2 ბრძანებით დამტკიცებული დებულების მე-6 მუხლის პირველი პუნქტით გათვალისწინებული ლიცენზიის საწყისი ფასის დადგენის ფორმულით დაანგარიშებული თანხისა და ამ თანხის 10%-ის ჯამი აუქციონზე მის მიერ დაფიქსირებული, ბოლო შეთავაზებული ფასის გამოკლებით, თუ აუქციონზე მის მიერ დაფიქსირებული, ბოლო შეთავაზებული ფასი</p>
--	---

ნაკლებია მარაგების დამტკიცების შემდეგ მის მიერ გადასახდელ თანხაზე. ზემოაღნიშნული თანხის გადახდის დამადასტურებელი დოკუმენტის ლიცენზიის გამცემისათვის წარდგენისა და ლიცენზიაში ცვლილების განხორციელების შემდეგ, ლიცენზიანტი უფლებამოსილია განახორციელოს სასარგებლო წიაღისეულის მოპოვება;

ო) მოპოვებული სასარგებლო წიაღისეულის ტრანსპორტირება განახორციელოს მარაგადახურული ავტომობილებით, ასევე დასახლებულ პუნქტებში სასარგებლო წიაღისეულის ტრანსპორტირებისას უზრუნველყოს საავტომობილო გზის პერიოდული მორწყვა, რათა თავიდან იქნეს აცილებული მტვრის გაფრქვევა დასახლებულ პუნქტებში;

პ) არ დააზიანოს შიდა სასოფლო გზები, ხოლო დაზიანების შემთხვევაში მოახდინოს მისი აღდგენა-რეაბილიტაცია, ლიცენზიის მფლობელს წიაღისეულის მოპოვების პერიოდში ეკრძალება გზის გვერდულზე მასალის დასაწყობება, სამშენებლო ნარჩენების დაყრა, მანქანა-მექანიზმების გაჩერება და დგომა;

ჟ) უზრუნველყოს სალიცენზიო მიწის ნაკვეთზე დაზიანებული ნიადაგის (ასეთის არსებობის შემთხვევაში) რეკულტივაციის ღონისძიებების ჩატარება;

რ) ექსპლუატაციისას მეწყრული პროცესების გააქტიურების დროს (ასეთის არსებობის შემთხვევაში) უნდა მოხდეს სამუშაოების შეჩერება, სათანადო ღონისძიებების დასახვა და განხორციელება, გეოდინამიკური სიტუაციის გართულების (ასეთის არსებობის) შემთხვევაში, უნდა შესრულდეს უფლებამოსილი სახელმწიფო ორგანოების შესაბამისი მითითებები;

ს) ობიექტის დამუშავება უნდა მოხდეს ქვეყანაში მოქმედი სამთო საქმისთვის მიღებული ტექნიკური უსაფრთხოების ნორმების და წესების დაცვით, ობიექტის დამუშავების დროს მოხსნილი ნიადაგის ფენა და ფუჭი ქანი (ასეთის არსებობის შემთხვევაში) უნდა დასაწყობდეს ტერიტორიის რეკულტივაციის მიზნით მისი შემდგომი გამოყენებისათვის;

ტ) ლიცენზიის მფლობელი ვალდებულია გასცეს თანხმობა, სსიპ „სახელმწიფო ქონების ეროვნული სააგენტო“-ს მიერ სალიცენზიო მიწის ნაკვეთის განკარგვის/სარგებლობის უფლებით გადაცემის შემთხვევაში;

უ) ლიცენზიის მფლობელმა მოქალაქეებს არ უნდა შეუზღუდოს სალიცენზიო ტერიტორიაზე გადაადგილების უფლება;

ფ) სალიცენზიო ობიექტის მიმდებარე ტერიტორიის გასხვისების შემთხვევაში, ლიცენზიის მფლობელმა არ შეუზღუდოს აღნიშნული ტერიტორიის მესაკუთრეს ხელშეკრულებით განსაზღვრული საპრივატიზებო პირობების შესრულების უზრუნველყოფა;

ქ) ლიცენზიის მფლობელი ვალდებულია გაითვალისწინოს საქართველოს გარემოს დაცვისა და სოფლის მეურნეობის სამინისტროს 2020 წლის 21 ოქტომბრის N9943/01 წერილით განსაზღვრული პირობები.

ღ) სამუშაოთა მიმდინარეობის დროს არქეოლოგიური ობიექტის აღმოჩენის შემთხვევაში „კულტურული მემკვიდრეობის შესახებ საქართველოს კანონის მე-10 მუხლის თანახმად, უნდა შეწყდეს სამუშაოები და ამის შესახებ დაუყოვნებლივ ეცნობოს შესაბამის ადმინისტრაციულ ორგანოს;

ყ) სალიცენზიო ობიექტზე სამუშაოების წარმოება დასაშვებია მხოლოდ არქეოლოგის მეთვალყურეობით. არქეოლოგი ვალდებულია საქართველოს კულტურული მემკვიდრეობის დაცვის ეროვნულ სააგენტოში წარადგინოს მონიტორინგის ეტაპობრივი ანგარიში, წინააღმდეგ შემთხვევაში სამუშაოები ჩაითვლება სამუშაო პირობების დარღვევად და გატარდება კანონით გათვალისწინებული ქმედებები.

შ) ლიცენზიის მფლობელი ვალდებულია საქართველოს კანონის „გარემოსდაცვითი შეფასების კოდექსის“ მე-8 მუხლის შესაბამისად

		<p>უზრუნველყოს სკოპინგის პროცედურის გავლა;</p> <p>ჩ) სახელმწიფო უფლებამოსილია, წინამდებარე სალიცენზიო ფართობის გეოლოგიური შესწავლისათვის გამოყოფილ ტერიტორიაზე გასცეს სასარგებლო წიაღისეულის შესწავლა/მოპოვების ლიცენზიები, რომლებიც არ იქნება დაკავშირებული ამ ლიცენზიით განსაზღვრული წიაღისეულით სარგებლობასთან.</p> <p>ც) „ბ“ და „ვ“ ქვეპუნქტებით გათვალისწინებული ვალდებულებების შეუსრულებლობა, შესაძლებელია განხილულ იქნეს ლიცენზიის გაუქმების საფუძველად.</p> <p>ძ) ლიცენზიის მფლობელმა შეასრულოს საქართველოს მოქმედი კანონმდებლობით დადგენილი მოთხოვნები, მათ შორის „გარემოს დაცვის შესახებ“, „ბუნებრივი რესურსებით სარგებლობისათვის მოსაკრებლების შესახებ“ და „წიაღის შესახებ“ საქართველოს კანონებით და შესაბამისი კანონქვემდებარე აქტებით დადგენილი სხვა მოთხოვნები. ასევე „წყალდაცვითი ზოლის შესახებ ტექნიკური რეგლამენტის დამტკიცების თაობაზე“ საქართველოს მთავრობის 2013 წლის 31 დეკემბრის №440 დადგენილების მე-4 მუხლის პირველი პუნქტით დადგენილი მოთხოვნები. ამასთან, „წიაღის შესახებ“ საქართველოს კანონის მე-13 მუხლის პირველი პუნქტის „თ“ ქვეპუნქტის შესაბამისად, წიაღით სარგებლობისას იშვიათი მეცნიერული ან ესთეტიკური ფასეულობის ობიექტების აღმოჩენის შემთხვევაში შეაჩეროს სამუშაოები და დაუყოვნებლივ აცნობოს ამის შესახებ შესაბამის სახელმწიფო ორგანოებს.</p> <p>წ) ლიცენზიის მფლობელმა სასარგებლო წიაღისეულის მარაგების დამტკიცებიდან და ლიცენზიაში შესაბამისი ცვლილების შეტანის შემდეგ ერთი თვის ვადაში სააგენტოს წარუდგინოს დასამტკიცებლად ათვისების გეგმა ყოველწლიურად მოსაპოვებელი რაოდენობის მითითებით.</p> <p>ჭ) დაცული იქნეს საქართველოს კანონებით, ბუნებრივი რესურსით სარგებლობისათვის საქართველოს გარემოსდაცვითი კანონმდებლობით, „საქართველოს ტყის კოდექსით“, „ტყითსარგებლობის წესის დამტკიცების შესახებ“ საქართველოს მთავრობის 2010 წლის 20 აგვისტოს N242 დადგენილებით და შესაბამისი კანონქვემდებარე აქტებით დადგენილი პირობები, აგრეთვე ლიცენზიის გამცემის მიერ დადგენილი მოთხოვნები.</p>
6	სარგებლობის ლიცენზიის კონკრეტული ობიექტი	ონის მუნიციპალიტეტი, სოფ. შქმერის მიმდებარე ტერიტორია, შქმერის მანგანუმის (უბნები: შქმერი, კოლოსი-ბლაშე) შესწავლა-მოპოვება.
7	სალიცენზიო ობიექტის ადგილმდებარეობა	ონის მუნიციპალიტეტი, სოფ. შქმერის მიმდებარე ტერიტორია
8	აუქციონის საწყისი ფასი	10 000 ლარი
9	ბიჯის სიდიდე (საწყისი ფასის 10 %)	1 000 ლარი
10	უპირობო და გამოუხმობი საბანკო გარანტიის/ბეს (50%) თანხის ოდენობა + 200 ლარი სალიცენზიო მოსაკრებელი	5 200 ლარი
11	აუქციონში მონაწილეობის მისაღებად რეგისტრაციის დაწყების და დასრულების დრო და თარიღი	აუქციონში მონაწილეობის მისაღებად რეგისტრაცია იწყება 2021 წლის 8 ივნისს დღის 12:00 საათზე და დასრულდება 2021 წლის 7 ივლისს დღის 18:00 საათზე
12	აუქციონის დაწყების და დასრულების დრო და თარიღი	ელექტრონული აუქციონი იწყება 2021 წლის 7 ივლისს დღის 12:00 საათზე და დასრულდება 2021 წლის 7 ივლისს დღის 18:00 საათზე
13	სარგებლობის ლიცენზიის მოქმედების ვადა	10 წელი
14	სხვა მონაცემები	აუქციონზე დაფიქსირებული საბოლოო თანხის გადახდა

		გამარჯვებულმა უნდა განახორციელოს აუქციონის დასრულებიდან არაუგვიანეს 15 კალენდარული დღის ვადაში
ობიექტი №2		
	ბუნებრივი რესურსებით სარგებლობის ლიცენზიის გამცემი ორგანოს დასახელება	ს.ს.ი.პ წიაღის ეროვნული სააგენტო
1	საიდენტიფიკაციო ნომერი	202 482 571
2	მისამართი/ტელეფონი	ქ. თბილისი, დავით აღმაშენებლის გამზირი №150 / 0322 95 00 30 ქ. ქუთაისი, ირაკლი აბაშიძის ქ. №14
3	ელ-ფოსტა	info@nam.gov.ge
4	სარგებლობის ლიცენზიის სახე	სასარგებლო წიაღისეულის მოპოვების ლიცენზია
5	სალიცენზიო პირობები და მოთხოვნები კონკრეტული ობიექტით სარგებლობისათვის	<p>ლიცენზიის მფლობელი ვალდებულია:</p> <p>ა) ლიცენზიის ძალაში შესვლიდან არაუმეტეს 3 (სამი) წლის ვადაში უზრუნველყოს სასარგებლო წიაღისეულის რესურსის შესწავლა და Joint Ore Reserves Committee (JORC) კოდექსის შესაბამისად შედგენილი სასარგებლო წიაღისეულის მარაგების ანგარიშის შესაბამის ორგანოში დასამტკიცებლად წარდგენა;</p> <p>ბ) შესწავლის პერიოდში ძებნა-ძიებითი სამუშაოების ჩატარების მიზნით, განახორციელოს არანაკლებ 100 000 (ასი ათასი) ლარის ოდენობის ინვესტიცია;</p> <p>გ) ლიცენზიის ძალაში შესვლიდან 1 (ერთი) თვის ვადაში ლიცენზიის გამცემს წარუდგინოს დეტალური გეგმა-გრაფიკი და ბიუჯეტი, მომდევნო კალენდარული წლის განმავლობაში განსახორციელებელი შესწავლის სამუშაოების შესახებ, ხოლო დანარჩენ პერიოდზე (მომდევნო წლებში) ყოველი მომავალი წლის შესწავლის სამუშაოების დეტალური გეგმა-გრაფიკისა და ბიუჯეტის წარდგენის ვადად განესაზღვროს წინა კალენდარული წლის 1 დეკემბერი. დეტალური სამუშაოები (თანამედროვე მეთოდის და სტანდარტების შესაბამისად), საჭიროებისამებრ, უნდა მოიცავდეს, მაგრამ არ შემოიფარგლებოდეს, გეოლოგიური აგეგმვითი სამუშაოებით (რუკების შედგენა-დაზუსტება), გეოქიმიური და გეოფიზიკური კვლევებით, სამთო გამონამუშევრების გაყვანით, ქანების ნივთიერი და მინერალოგიური შესწავლით და ამ შესწავლისათვის საჭირო ინფრასტრუქტურის მოწყობით, ამასთანავე ლიცენზიის მფლობელი ვალდებულია, სამთო სამუშაოების დაწყებამდე შეადგინოს გარემოზე ზემოქმედების შეფასების ანგარიში და სამუშაოების განხორციელებისას მუდმივად უზრუნველყოს გარემოს მდგომარეობის მონიტორინგი. დეტალური გეგმა-გრაფიკით წარმოდგენილი ვალდებულებები გახდება სალიცენზიო პირობა, რისი შესრულებაც სავალდებულოა ლიცენზიის მფლობელისათვის. ამასთან, სალიცენზიო პირობების მონიტორინგის მიზნით, ლიცენზიის მფლობელი ვალდებულია შესწავლის მთელი პერიოდის განმავლობაში ყოველი 6 თვის ვადის დასრულებიდან 5 სამუშაო დღეში ლიცენზიის გამცემს წარუდგინოს აღნიშნულ პერიოდში შესრულებული სამუშაოებისა და ბიუჯეტის ანგარიში; ამ პუნქტით გათვალისწინებულ დეტალურ გეგმა-გრაფიკში აღწერილი სამუშაოები სავალდებულოა შესასრულებლად. თითოეულ საბადოზე/მადანგამოვლინებაზე სამუშაოების შეუსრულებლობა უპირობოდ გახდება წიაღით სარგებლობის უფლების შეწყვეტის საფუძველი შესაბამისი საბადოსთვის/მადანგამოვლინებისთვის მთლიანი ფართობიდან ამ ტერიტორიის ამორიცხვის გზით;</p> <p>დ) ლიცენზიის მოქმედების პერიოდში უზრუნველყოს მუდმივად საქართველოს არანაკლებ 5 (ხუთი) მოქალაქის დასაქმება;</p> <p>ე) „ბ“ ქვეპუნქტით გათვალისწინებული ვალდებულების შესრულების ვადის გასვლიდან ორი თვის ვადაში ლიცენზიის გამცემს წარუდგინოს კანონმდებლობით გათვალისწინებული უფლებამოსილი</p>

აუდიტორის/აუდიტორული ფირმის დასკვნა, რომელიც დაადასტურებს 100 000 (ასი ათასი) ლარის ინვესტიციის განხორციელებას;

ვ) „ბ“ ქვეპუნქტით გათვალისწინებული ვალდებულების შესრულების უზრუნველსაყოფად, ლიცენზიის მიღებიდან 2 თვის ვადაში, ლიცენზიის გამცემს წარუდგინოს კომერციული ბანკის მიერ გაცემული 10 000 (ათი ათასი) ლარის ოდენობის უპირობო და გამოუხმობი საბანკო გარანტია, რომლის მოქმედების ვადაც არანაკლებ 4 (ოთხი) თვით უნდა აღმატებოდეს „ა“ ქვეპუნქტით განსაზღვრულ საინვესტიციო ვალდებულების შესრულების ვადას;

ზ) შესწავლის სამუშაოების დაწყებამდე, მუნიციპალიტეტის წარმომადგენელთან ერთად უზრუნველყოს ადგილობრივი მოსახლეობის ინფორმირება ჩასატარებელი სამუშაოების შესახებ;

თ) მარაგების დამტკიცების შემდგომ უზრუნველყოს, იმ ლიცენზირებული ფართობის (ტერიტორიის) დაბრუნება, რომელიც შესწავლის შედეგებზე დაყრდნობით წარმომადგენს უპერსპექტივო უბანს;

ი) ლიცენზიით გამოყოფილი ტერიტორიის ფარგლებში კერძო საკუთრებაში არსებულ მიწაზე სალიცენზიო საქმიანობა განახორციელოს მხოლოდ ასეთი მიწის მესაკუთრესთან შეთანხმებით;

კ) ხელი არ შეუშალოს სალიცენზიო ფართობზე მოქმედი სხვა ლიცენზიებით გათვალისწინებული საქმიანობის განხორციელებას;

ლ) ხელი არ შეუშალოს სახელმწიფო და საზოგადოებრივი მნიშვნელობის ინფრასტრუქტურული პროექტების განხორციელებას;

მ) შესწავლის პერიოდში პარალელურ რეჟიმში უზრუნველყოს ობიექტის საინჟინრო-გეოლოგიური და გეოეკოლოგიური პირობების შეფასება;

ნ) მარაგების დამტკიცების შემდეგ, ლიცენზიანტი ვალდებულია, გადაიხადოს „სარგებლობის ლიცენზიის გაცემის მიზნით აუქციონის გამართვის, სარგებლობის ლიცენზიის გაცემის საწყისი ფასის განსაზღვრისა და ანგარიშსწორების წესის შესახებ დებულების დამტკიცების თაობაზე“ საქართველოს ეკონომიკისა და მდგრადი განვითარების სამინისტროს სისტემაში შემავალი სსიპ - წიაღის ეროვნული სააგენტოს უფროსის 2018 წლის 1 მაისის №2 ბრძანებით დამტკიცებული დებულების მე-6 მუხლის პირველი პუნქტით გათვალისწინებული ლიცენზიის საწყისი ფასის დადგენის ფორმულით დაანგარიშებული თანხისა და ამ თანხის 10%-ის ჯამი აუქციონზე მის მიერ დაფიქსირებული, ბოლო შეთავაზებული ფასის გამოკლებით, თუ აუქციონზე მის მიერ დაფიქსირებული, ბოლო შეთავაზებული ფასი ნაკლებია მარაგების დამტკიცების შემდეგ მის მიერ გადასახდელ თანხაზე. ზემოაღნიშნული თანხის გადახდის დამადასტურებელი დოკუმენტის ლიცენზიის გამცემისათვის წარდგენისა და ლიცენზიაში ცვლილების განხორციელების შემდეგ, ლიცენზიანტი უფლებამოსილია განახორციელოს სასარგებლო წიაღისეულის მოპოვება;

ო) მოპოვებული სასარგებლო წიაღისეულის ტრანსპორტირება განახორციელოს მარაგადახურული ავტომობილებით, ასევე დასახლებულ პუნქტებში სასარგებლო წიაღისეულის ტრანსპორტირებისას უზრუნველყოს საავტომობილო გზის პერიოდული მორწყვა, რათა თავიდან იქნეს აცილებული მტკრის გაფრქვევა დასახლებულ პუნქტებში;

პ) არ დააზიანოს შიდა სასოფლო გზები, ხოლო დაზიანების შემთხვევაში მოახდინოს მისი აღდგენა-რეაბილიტაცია, ლიცენზიის მფლობელს წიაღისეულის მოპოვების პერიოდში ეკრძალება გზის გვერდულზე მასალის დასაწყობება, საშენებლო ნარჩენების დაყრა, მანქანა-მექანიზმების გაჩერება და დგომა;

ჟ) უზრუნველყოს სალიცენზიო მიწის ნაკვეთზე დაზიანებული ნიადაგის (ასეთის არსებობის შემთხვევაში) რეკულტივაციის ღონისძიებების ჩატარება;

		<p>რ) ექსპლუატაციისას მეწყრული პროცესების გააქტიურების დროს (ასეთის არსებობის შემთხვევაში) უნდა მოხდეს სამუშაოების შეჩერება, სათანადო ღონისძიებების დასახვა და განხორციელება, გეოდინამიკური სიტუაციის გართულების (ასეთის არსებობის) შემთხვევაში, უნდა შესრულდეს უფლებამოსილი სახელმწიფო ორგანოების შესაბამისი მითითებები;</p> <p>ს) ლიცენზიის მფლობელმა მოქალაქეებს არ უნდა შეუზღუდოს სალიცენზიო ტერიტორიაზე გადაადგილების უფლება;</p> <p>ტ) ლიცენზიის მფლობელი ვალდებულია გასცეს თანხმობა, სსიპ „სახელმწიფო ქონების ეროვნული სააგენტო“-ს მიერ სალიცენზიო მიწის ნაკვეთის განკარგვის/სარგებლობის უფლებით გადაცემის შემთხვევაში;</p> <p>უ) ლიცენზიის მფლობელმა მოქალაქეებს არ უნდა შეუზღუდოს სალიცენზიო ტერიტორიაზე გადაადგილების უფლება;</p> <p>ფ) სალიცენზიო ობიექტის მიმდებარე ტერიტორიის გასხვისების შემთხვევაში, ლიცენზიის მფლობელმა არ შეუზღუდოს აღნიშნული ტერიტორიის მესაკუთრეს ხელშეკრულებით განსაზღვრული საპრივატიზებო პირობების შესრულების უზრუნველყოფა;</p> <p>ქ) ლიცენზიის მფლობელი ვალდებულია გაითვალისწინოს საქართველოს გარემოს დაცვისა და სოფლის მეურნეობის სამინისტროს 2020 წლის 15 ოქტომბრის N9717/01 წერილით განსაზღვრული მოთხოვნები;</p> <p>ღ) ლიცენზიის მფლობელი ვალდებულია საქართველოს კანონის „გარემოსდაცვითი შეფასების კოდექსის“ მე-8 მუხლის შესაბამისად უზრუნველყოს სკოპინგის პროცედურის გავლა;</p> <p>ყ) სახელმწიფო უფლებამოსილია, წინამდებარე სალიცენზიო ფართობის გეოლოგიური შესწავლისათვის გამოყოფილ ტერიტორიაზე გასცეს სასარგებლო წიაღისეულის შესწავლა/მოპოვების ლიცენზიები, რომლებიც არ იქნება დაკავშირებული ამ ლიცენზიით განსაზღვრული წიაღისეულით სარგებლობასთან.</p> <p>შ) „ბ“ და „ვ“ ქვეპუნქტებით გათვალისწინებული ვალდებულებების შეუსრულებლობა, შესაძლებელია განხილულ იქნეს ლიცენზიის გაუქმების საფუძველად.</p> <p>ჩ) ლიცენზიის მფლობელმა შეასრულოს საქართველოს მოქმედი კანონმდებლობით დადგენილი მოთხოვნები, მათ შორის „გარემოს დაცვის შესახებ“, „ბუნებრივი რესურსებით სარგებლობისათვის მოსაკრებლების შესახებ“ და „წიაღის შესახებ“ საქართველოს კანონებით და შესაბამისი კანონქვემდებარე აქტებით დადგენილი სხვა მოთხოვნები. ასევე „წყალდაცვითი ზოლის შესახებ ტექნიკური რეგლამენტის დამტკიცების თაობაზე“ საქართველოს მთავრობის 2013 წლის 31 დეკემბრის N440 დადგენილების მე-4 მუხლის პირველი პუნქტით დადგენილი მოთხოვნები. ამასთან, „წიაღის შესახებ“ საქართველოს კანონის მე-13 მუხლის პირველი პუნქტის „თ“ ქვეპუნქტის შესაბამისად, წიაღით სარგებლობისას იშვიათი მეცნიერული ან ესთეტიკური ფასეულობის ობიექტების აღმოჩენის შემთხვევაში შეაჩეროს სამუშაოები და დაუყოვნებლივ აცნობოს ამის შესახებ შესაბამის სახელმწიფო ორგანოებს.</p> <p>ც) ლიცენზიის მფლობელმა სასარგებლო წიაღისეულის მარაგების დამტკიცებიდან და ლიცენზიაში შესაბამისი ცვლილების შეტანის შემდეგ ერთი თვის ვადაში სააგენტოს წარუდგინოს დასამტკიცებლად ათვისების გეგმა ყოველწლიურად მოსაპოვებელი რაოდენობის მითითებით.</p> <p>ძ) დაცული იქნეს საქართველოს კანონებით, ბუნებრივი რესურსით სარგებლობისათვის საქართველოს გარემოსდაცვითი კანონმდებლობით და შესაბამისი კანონქვემდებარე აქტებით დადგენილი პირობები, აგრეთვე ლიცენზიის გამცემის მიერ დადგენილი მოთხოვნები.</p>
6	სარგებლობის ლიცენზიის კონკრეტული ობიექტი	ონის მუნიციპალიტეტი, სოფ. შქმერის მიმდებარე ტერიტორია, შქმერის მანგანუმის (უბანი ჭარნათი) შესწავლა-მოპოვება.
7	სალიცენზიო ობიექტის	ონის მუნიციპალიტეტი, სოფ. შქმერის მიმდებარე ტერიტორია

	ადგილმდებარეობა	
8	აუქციონის საწყისი ფასი	10 000 ლარი
9	ბიჯის სიდიდე (საწყისი ფასის 10 %)	1 000 ლარი
10	უპირობო და გამოუხმობი საბანკო გარანტიის/ბეს (50%) თანხის ოდენობა + 200 ლარი სალიცენზიო მოსაკრებელი	5 200 ლარი
11	აუქციონში მონაწილეობის მისაღებად რეგისტრაციის დაწყების და დასრულების დრო და თარიღი	აუქციონში მონაწილეობის მისაღებად რეგისტრაცია იწყება 2021 წლის 8 ივნისს დღის 12:00 საათზე და დასრულდება 2021 წლის 7 ივლისს დღის 18:00 საათზე
12	აუქციონის დაწყების და დასრულების დრო და თარიღი	ელექტრონული აუქციონი იწყება 2021 წლის 7 ივლისს დღის 12:00 საათზე და დასრულდება 2021 წლის 7 ივლისს დღის 18:00 საათზე
13	სარგებლობის ლიცენზიის მოქმედების ვადა	10 წელი
14	სხვა მონაცემები	აუქციონზე დაფიქსირებული საბოლოო თანხის გადახდა გამარჯვებულმა უნდა განახორციელოს აუქციონის დასრულებიდან არაუგვიანეს 15 კალენდარული დღის ვადაში

მფლობელი ორგანიზაცია:

აუქციონის დამოავერების პერიოდი:

ლოტების სტატუსი:

შტრი	აუქციონის ნომერი	ლოტის ნომერი	განაცხადის ნომერი	ლოტის დასახელება	საწყისი ფასი	გასაყიდი ფასი
	396 (1)	1	396OTH121	ონის მუნიციპალიტეტი, სოფ. შქმერის მიმდებარე ტერიტორია, შქმერის მანგანუმის (უბნები: შქმერი, კოლოსი-ბლაშე) შესწავლა-მოპოვება.	10000	11000,00
	396 (2)	2	396OTH221	ონის მუნიციპალიტეტი, სოფ. შქმერის მიმდებარე ტერიტორია, შქმერის მანგანუმის (უბანი ჭარნათი) შესწავლა-მოპოვება.	10000	11000,00

აუქციონის შედეგები

ლოტის განაცხადის ნომერი:

396

აუქციონის ნომერი:

ლოტის ნომერი:

შტრიხ კოდი:

საქმის ნომერი:

ბრძანების ნომერი:

აუქციონის ჩატარების პერიოდი	გამარჯვებული	ტელეფონის ნომერი (სახლის)	სტატუსი	მისამართი	მთავარი კატეგორია	შეფასების თანხა
07.07.2021 12:00:00 / 07.07.2021 18:00:00	შპს მ5 ნორთი (405470967)	995-57761124	გაყიდული	ონის მუნიციპალიტეტის	ლიცენზიები	
07.07.2021 12:00:00 / 07.07.2021 18:00:00	შპს ტექნოლოჯი 2021 (405470869)	995-59559777	გაყიდული	ონის მუნიციპალიტეტის	ლიცენზიები	

ვალუტა	ელ ფოსტა	განმკარგავი ორგანიზაცია	განმკარგავის საიდენტიფიკაციო კოდი	განმკარგავის საკონტაქტო ინფორმაცია
GEL	shako.siradze@gmail.com	წილის ეროვნული სააგენტო	202482571	971-2439557 / georgedz
GEL	shako.siradze@gmail.com	წილის ეროვნული სააგენტო	202482571	971-2439557 / georgedz

საქმის ნომერი	ბოჯების ოდენობა	ბრძანების ნომერი	მოკლე აღწერილობა	რაოდენობა	გაყიდვის	გამოქვეყნების	საიუველი
	1			0	ონლაინ აუ	08.06.2021	
	1			0	ონლაინ აუ	08.06.2021	

საკადასტრო პირობა	ზომის ერთეული	ფორმის ერთეული	საქონლის ფორმა
	საგარანტი		შპს
	საგარანტი		შპს

პოზიცია	საინფორმაციო კითხვარი																					
1	წიაღითსარგებლობის ობიექტი - შქმერის მანგანუმის საბადო (უბანი ჭარნათი)																					
2	გენეტური ტიპი - ქიმიური დანალექი																					
3	სასარგებლო წიაღისეულის სამრეწველო ტიპი - მეტალურგიული ნედლეული																					
4	წიაღითსარგებლობის ობიექტის მდებარეობა და ტერიტორიის ზოგადი აღწერა																					
4.1	რეგიონი - რაჭა-ლეჩხუმი																					
4.2	მუნიციპალიტეტი - ონი																					
4.3	უახლოესი დასახლებული პუნქტი - სოფელი შქმერი																					
4.4	დაშორება მნიშვნელოვანი პუნქტიდან - რკ/ონიდან 14-15 კმ (პირდაპირი მანძილი)																					
4.5	მანძილი სახელმწიფო საზღვრიდან / სანაპირო ზოლიდან - აღემატება 10 კმ-ს / აღემატება 20 კმ-ს																					
4.6	მდინარის აუზი (ან მთათა სისტემა) - მდ. რიონის აუზი																					
4.7	წიაღითსარგებლობის ობიექტის კოორდინატები - <table border="1" data-bbox="331 772 678 1052" style="margin: 10px auto;"> <thead> <tr> <th>#</th> <th>X</th> <th>Y</th> </tr> </thead> <tbody> <tr> <td>1</td> <td>369139</td> <td>4705129</td> </tr> <tr> <td>2</td> <td>369035</td> <td>4704760</td> </tr> <tr> <td>3</td> <td>368415</td> <td>4704733</td> </tr> <tr> <td>4</td> <td>368653</td> <td>4705184</td> </tr> <tr> <td colspan="3" style="text-align: center;">S = 229120 კვ.მ.</td> </tr> <tr> <td colspan="3" style="text-align: center;">WGS 1984</td> </tr> </tbody> </table> 	#	X	Y	1	369139	4705129	2	369035	4704760	3	368415	4704733	4	368653	4705184	S = 229120 კვ.მ.			WGS 1984		
#	X	Y																				
1	369139	4705129																				
2	369035	4704760																				
3	368415	4704733																				
4	368653	4705184																				
S = 229120 კვ.მ.																						
WGS 1984																						
4.8	ობიექტის აბსოლუტური სიმაღლე ზღვის დონიდან - 1700-1760 მ																					
4.9	კლიმატური პირობები - ნოტიო კლიმატი. საშუალოწლიური ტემპერატურა - +9-10 ⁰ , ნალექების წლიური რაოდენობა - 1200-1500 მმ.																					
5	ხელისშემშლელი ინფრასტრუქტურული ობიექტები და სხვა ფაქტორები																					
5.1	მანძილი უახლოესი საავტომობილო გზის ღერძიდან - 15 მ-ში - გრუნტის გზა (მუნიციპალიტეტის ბალანსი)																					
5.2	მანძილი უახლოესი ხიდიდან -																					
5.3	მანძილი სხვა უახლოესი ინფრასტრუქტურული ობიექტიდან -																					
5.4	დამატებითი მონაცემები - ობიექტი ნაწილობრივ კვეთს "ხურმუხტის ქსელის" ტერიტორიას																					
6	სატყეო რესურსები																					
6.1	სახელმწიფო ტყის ფონდის დაცული ტერიტორიების კატეგორიაში - არ ფიქსირდება																					
6.2	ეროვნული სატყეო სააგენტოს რეგიონალური სატყეო სამსახური - არ ფიქსირდება																					
6.3	სატყეო რესურსების დამატებითი მონაცემები -																					
7	რაიონის გეოლოგიური პოზიცია																					
7.1	ტექტონიკური დარაიონება - ამიერკავკასიის მთათაშუა არე, ცენტრალური აზიის ხონა, ოკრიბა-ხრეთის ქვეხონა, შაორის ბლავი.																					
7.2	გეოლოგიური აგებულება - საბადოს რაიონი აგებულია იურული, ცარცული, მესამეული და მეოთხეული ნალექებით.																					
8	ობიექტის გეოლოგიური პოზიცია																					
8.1	მადნიანი ფართის გეოლოგიური აგებულება - შქმერის მანგანუმის საბადო სამი უბნისაგან შედგება - შქმერი, კოდოსი-ბლავი და მეღეშური. პირველი ორი შქმერის ცარცული სინკლინური დეპრესიის ფარგლებში მდებარეობს, ხოლო მესამე - მეღაშურის უბანი მათგან სამხრეთით არის განლაგებული. სალიცენსიო ობიექტი მოიცავს შქმერის უბნის (ჭარნათის ქვეუბანს) ნაწილს. შქმერის საბადოს ფარგლებში, ზედა ცარცულ (ტურონული სართული) კირქვებზე და „მთავარის“ ვულკანოგენურ წყებაზე უთანხმოდ არის განლაგებული ოლიგოცენ-ქვედა მიოცენური ნალექები, რომლებიც შქმერის სინკლინის მუღდას აგებს. ნალექების ფუძეში განლაგებულია მსხვილ- და საშუალომარცვლოვანი კვარცარკოხუელი ქვიშები და ქვიშაქვები.																					

	<p>კირქვისა და კაესის ქვარგვანებით. კვარც-არკოზული ქვიშაქვების ზედა პორიზონტები გაკლენითლია მანგანუმის ქანგულებით და უფრო ზევით გადადის პროდუქტულ პორიზონტში. რომელიც თავის მხრივ გადაფარულია მაიკოპის წყების არაკარბონატული ქვიშაიანი თიხებით. თიხები ხასიათდება ერთგვაროვნებით, ზედა ნაწილში შეიცავს ქვიშაქვებისა და მერგულების იშვიათ შუაშრებს. საბადოსე მაიკოპის წყების დიდი ნაწილი ეროხითაა გადარეცხილი.</p> <p>ოლიგოცენ – ქვედა მიოცენური ქანები გადაფარულია მეოთხეული ალუვიურ-დელუვიური წარმონაქმნებით.</p> <p>მანგანუმიანი პორიზონტი საბადოსე წარმოადგენს დაქანგული და კარბონატული მადნების შრეების სერიას, რომელიც ასევე მორიგეობს ქვიშაიანი თიხებთან და კვარციან ქვიშაქვებთან. მადნიანი შუაშრეების რიცხვი წყებაში 3-დან 10-12-მდე იცვლება. ცალკეული შუაშრის სიმძლავრე 0,1-0,2 მ-დან 0,6-0,7 მ-დეა.</p> <p>მანგანუმის მადანი ზედაპირზე გამოსავლებში დაქანგული ან ნაწილობრივ დაქანგულია, ხიდრში კარბონატულია, მარცვლოვანი (ოლითური) ან მასიურია, ზოგჯერ ფოროვანი. ოლითების დიამეტრი ძირითადად 1-2 მმ-ია, იშვიათად 10 მმ-დე.</p> <p>მანგანუმიანი პორიზონტის ფუძეში ქვიშაქვები გაკლენითლია მანგანუმის ქანგულებით ან კარბონატით.</p> <p>მანგანუმიანი პორიზონტში, ხიდრის მიმართულებით, აღინიშნება გამადნების ხასიათის ცვლილება – დაქანგული მადნები სწრაფად იცვლებიან კარბონატულით. ასევე, ხიდრის გაზრდასთან ერთად, მატულობს შრეთაშორისი უმადნო ინტერვალები.</p> <p>შქმერის საბადოს მადნების ძირითადი მასა კარბონატულია, რომელიც გამოსავლებზე დაქანგულია. ზედაპირზე გამოშვლებული კარბონატული მადანი თითქმის არ გეხვდება. მადნეული სხეულების განლაგება სხვადასხვა უბნებზე განსხვავებულია. შქმერის უბანზე მანგანუმის პორიზონტისთვის დამახასიათებელია ტალღოვანი ზედაპირი, შრეები უმნიშვნელოდ ილუნება და იძირება მცირე ხიდრშიც.</p>
8.2	მადნიანი სხეულის მორფოლოგიური ტიპი – ფენობრივი
8.3	მადნიანი სხეულის (სხეულების) გავრცელება (მიმართებით და დაქანებით) – ღიმიტირებულია სალიცენხოს ობიექტის პარამეტრებით.
8.4	მადნიანი სხეულის (სხეულების) სიმძლავრე – ცალკეული შრეების სიმძლავრე 0,1-0,2 მ-დან 0,6-0,7 მ-დეა. მანგანუმიანი პორიზონტის უმაღლესი სიმძლავრე 5,0 მ-ს აღწევს.
8.5	მადნიანი სხეულის (სხეულების) წოლის ელემენტი – შქმერის უბანზე მანგანუმიანი პორიზონტი თითქმის პორიზონტალურად არის განლაგებული.
8.6	დამატებითი მონაცემები –
9	ობიექტის შესწავლის ხარისხი და სასარგებლო წიაღისეულის გეოლოგიურ-ტექნოლოგიური დახასიათება
9.1	საძიებო ქსელი ძებნა-ძიების სტადიურობის ჩვენებით – საბადოსე B კატეგორიის მარაგები დაძიებულია ქსელით 200 x 200 მ-ზე, ხოლო C ₁ კატეგორიისა 400 x 400 მ-ზე.
9.2	საძიებო სამუშაოები – თხრილები, შურფები, ტაბურდოვები, შტოლნები.
9.3	დასინჯვა – აღებულია დარული და კერნელი, აგრეთვე ლაბორატორიულ-ტექნოლოგიური სინჯები.
9.4	<p>ლაბორატორიული და ტექნოლოგიური კვლევის შედეგები – შქმერის საბადოსე გამოყოფილია კარბონატული და დაქანგული მადნები, კარბონატული მადანი ოლითური, მასიურია, იშვიათად ფოროვანი. შედეგება კარგად გამოხატული კარბონატული ოლითებისაგან ზომებით 1-2 მმ-დან 5-6 მმ-მდე, იშვიათად 10 მმ. კარბონატული მადნიანი მინერალების გავრცელება რაიმე კანონზომიერებას არ ემორჩილება. დაქანგული მადანი ძირითადად შეიცავს ვერნადიტ-ფხილომელანის შედგენილობის მანგანუმის მინერალებს. მადნის ცემენტია თიხა-ხილიკატური, მანგანუმის და რკინის მიდროქსიდებით გაკლენითლი მასალა.</p> <p>მადნების მინერალური შედგენილობაა:</p> <p>მოკვარი მადნიანი მინერალები – როდოქროზიტი, მანგანოკალციტი, ფხილომელანი.</p> <p>მეორე რიგის მადნიანი მინერალები – ვერნადიტი, რანსეიტი, მანგანიტი, პირიტი, მარკასიტი.</p> <p>იშვიათი მადნიანი მინერალები – ჰემატიტი, ჰეტიტი, მიდროქსეტიტი, მიდროქსემატიტი, პიროტინი, რუტილი.</p> <p>არამადნეული მინერალები – კალციტი, ქალცედონი, კვარცი.</p>
9.5	პიგენურ-რადიაციული კვლევა და შედეგები – არ არის შესწავლილი
9.6	სასარგებლო წიაღისეულის გამოყენების სფერო – მეტალურგიულ წარმოებაში
9.7	დამატებითი მონაცემები –
10	სასარგებლო წიაღისეულის მარაგები
10.1	ობიექტის ფართის დაძიების ხარისხი (სტადია) – ძიება, კვლავდაძიება
10.2	ობიექტის ფართობი მარაგების ანგარიშის კონტურში – 229120 მ ²
10.3	მადნიანი სხეულის ძირითადი პარამეტრები –
10.4	მარაგების გამოთვლის მეთოდი –
10.5	წიაღისეულის რაოდენობრივი მაჩვენებლები მარაგების და პროგნოზული რესურსების კატეგორიების მიხედვით (A+B+C ₁ +C ₂ და P) –
10.6	თანმდევი სასარგებლო წიაღისეული და მისი კომპონენტების მარაგები – არ ფიქსირდება
10.7	მარაგების გაზრდის ძირითადი მიმართულებები –

10.8	დამატებითი მონაცემები -
11	წიაღითსარგებლობის ობიექტის დამუშავების პირობები
11.1	წიაღითსარგებლობის ობიექტის დამუშავების პიდროგეოლოგიური და სამთო ტექნიკური პირობები - დამატებითი მონაცემები.
11.2	წიაღითსარგებლობის ობიექტის დამუშავების მეთოდი - ღია (კარიერული) წესი. ობიექტზე გეოლოგიური წონასწორობისა და უსაფრთხოების დაცვას უზრუნველყოფს ლიცენზიანტი
11.3	წიაღითსარგებლობის ობიექტის ტოპოგრაფია - გამომუშავების მომენტისათვის საჭიროა შედგეს ობიექტის ტოპოგრაფია.
12	წიაღითსარგებლობის ობიექტის საინჟინრო-გეოლოგიური პირობების ვიზუალური შეფასება
12.1	წიაღითსარგებლობის ობიექტის მორფოლოგია - წიაღითსარგებლობის ობიექტი (მანგანუმი) მდებარეობს რაჭა-ლეჩხუმ-ქვემო სვანეთის საშუალომთიან ზონაში და მოიცავს მთის მასივებსა და სერებს შორის არსებულ მკირე განსომილების მქონე პლატოს, რომლის რელიეფი ტალღობრივი და უსწორმასწორო ხედაპირით გამოირჩევა და საფეხურებრივად ეშვება მდ. ხეურისა და მდ. ჭარნათის წყლის კალაპოტების მიმართულებით. პლატოს ხედაპირი ნაწილობრივ დაფარულია ბუნქნარითა და მალაღბალახოვანი მცენარეებით.
12.2	წიაღითსარგებლობის ობიექტის და მიმდებარე ტერიტორიის საინჟინრო-გეოლოგიური პირობების სირთულის კატეგორია - წიაღითსარგებლობის ობიექტის ტერიტორიის გეოლოგიურ აგებულებაში მონაწილეობს ცარცული და შესამუხლი ახაკის ნალექები (კირქვები, ქვიშაქვები, კვარციანი ქვიშები), რომლებიც ხეიმოდან გადაფარულია ცვალებადი სიმძლავრის ნიადაგის ფენით. საინჟინრო-გეოლოგიური პირობების სირთულის მიხედვით ობიექტის ტერიტორია მიეკუთვნება I (მარტივი) კატეგორიას.
12.3	წიაღითსარგებლობის ობიექტის და მიმდებარე ტერიტორიის გეოდინამიკური სიტუაცია (მდინარეული ქვიშა-ხრეშის შემთხვევაში ნაპირების ეროზია; კალაპოტში წარმოქმნილი ჭარბი აკუმულაცია და სხვა) - წიაღითსარგებლობის ობიექტის ფარგლებში საშიში გეოლოგიური პროცესები არ ფიქსირდება.
12.4	წიაღითსარგებლობის ობიექტის ექსპლუატაციის პროცესში მოსალოდნელი გეოდინამიკური გართულებები - მოსალოდნელი არ არის.
12.5	გეოდინამიკური გართულებების შემთხვევაში გამაჯანსაღებელი ღონისძიებების დასახვა - არ საჭიროებს.
12.6	დასკვნები და რეკომენდაციები - <ol style="list-style-type: none"> 1. წიაღითსარგებლობის ობიექტი (მანგანუმი) მდებარეობს ონის მუნიციპალიტეტის, სოფ. შქმურის მიმდებარე ტერიტორიაზე; 2. საინჟინრო-გეოლოგიური პირობების სირთულის მიხედვით ობიექტის ტერიტორია მიეკუთვნება I (მარტივი) კატეგორიას; 3. გამომდინარე ობიექტის ფართობის ხიდიდიდან, ობიექტის საინჟინრო-გეოლოგიური პირობების შეფასება მიზანშეუწონლად მიგვაჩნია. ობიექტზე შესწავლა-მოპოვების ლიცენზიის გაცემის შემთხვევაში, ლიცენზიანტმა შესწავლის პერიოდში, პარალელურ რეჟიმში (როგორც სალიცენზიო პირობა) თავად უნდა უზრუნველყოს ობიექტის საინჟინრო-გეოლოგიური და გეოეკოლოგიური პირობების შეფასება; 4. ობიექტის შესწავლის დროს უნდა მოხდეს მოქმედი ტექნიკური უსაფრთხოების წესებისა და ნორმების დაცვა; 5. ობიექტი ნაწილობრივ კვეთს "ხურმუხტის ქსელის" ტერიტორიას; შესწავლა-მოპოვების ლიცენზიის გაცემამდე საკითხი უნდა შეთანხმდეს გარემოს დაცვისა და სოფლის მეურნეობის სამინისტროსთან; 6. შესწავლა-მოპოვების ლიცენზიის გაცემამდე საკითხი უნდა შეთანხმდეს ადგილობრივ თვითმმართველობასთან; 7. მითითებული რეკომენდაციების (პუნქტი 3-5) გათვალისწინებით ობიექტზე შესწავლა-მოპოვების ლიცენზიის გაცემა დასაშვებია.
13	გეოლოგიური ინფორმაციის მომზადებისას გამოყენებული ფონდური და ბეჭდური მასალა
13.1	გეოლოგიური ანგარიშის (ან წიგნის) ავტორი (ავტორები) - გ. გერსამია, ვ. თაბაგარი, გ. კუჭუხიძე, რ. ხოჯაევა
13.2	ანგარიშის შედგენის (გამოცემის) ადგილი (გამომცემლობა) და წელი - 1962 წ.
13.3	ანგარიშის ფონდური (საბიბლიოთეკო) ინვენტარული № - №11064

შემსრულებლები:

ს. მკალაქაშვილი, ნ. სომასიძე, ვ. ბაქანიძე, მ. ქიმუჯიაძე, გ. ბუცხრიკიძე, ნ. გუგავა

შეთანხმებულია,
სასარგებლო წიაღისეულის მართვის
დეპარტამენტის უფროსი

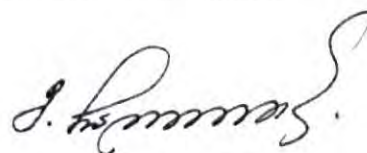

მერაბ ჩაღატაშვილი



საქართველო

საქართველოს ეკონომიკისა და მდგრადი განვითარების სამინისტრო

საქართველოს იურიდიული პირი
წილის ეროვნული სააგენტო

სასარგებლო წიაღისეულის მოპოვების ლიცენზია

№ 10002204

2021 წლის „ 09 “ „ ივლისი “
(ლიცენზიის უწყებრივ სალიცენზიო რეესტრში გატარების თარიღი)

გაცემულია შპს „ტექნოლოჯი 2021“-ს, ს/ნ 405 470 869;

(იურიდიული ან ფიზიკური პირის დასახელება / ვინაობა, მონაცემები მის შესახებ)

საფუძველი: სსიპ წილის ეროვნული სააგენტოს უფროსის 2021 წლის 09 ივლისის №898/ს ბრძანება.

ლიცენზიით გათვალისწინებული ტერიტორიის მდებარეობა და ფართობი: —
ონის მუნიციპალიტეტში, სოფ. შქმერის მიმდებარე ტერიტორიაზე,
შქმერის მანგანუმის (უბანი ჭარნათი) შესწავლა-მოპოვება;
K-38-51-Г-6 ნომენკლატურის ტოპორუკა (ლიცენზიის განუყოფელი ნაწილი);
მიწისა და სამთო მინაქუთვნის უბრთობი - 229 120 კვ. მეტრი.

მოსაპოვებელი რესურსის სახეობა და მოცულობა: _____

სალიცენზიო პირობები: _____

განსაზღვრულია სსიპ წიაღის ეროვნული სააგენტოს უპროსის 2021 წლის 09
ივლისის №898/ს ბრძანებით.

ლიცენზიის მოქმედების ვადა: 10 წელი, 09.07.2021 დან 10.07.2031 მდე

სსიპ წიაღის ეროვნული სააგენტოს
უფლებამოსილი წარმომადგენელი

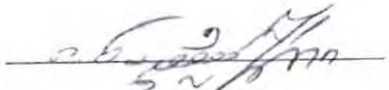
(ხელმოწერა)

გავეცანი ლიცენზიის პირობებს და
ვიღებ პასუხისმგებლობას მათ
შესრულებაზე.

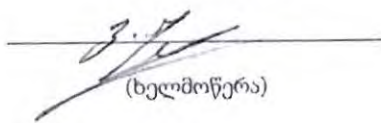
(ხელმოწერა)

ბ.ა



დამკვეთი: სსიპ – წიაღის ეროვნული სააგენტო
დამამზადებელი: შპს „ქეჭერა“
სუს-ს რეგისტრაციის № 24-5288



საჯარო სამართლის იურიდიული პირი წიაღის ეროვნული სააგენტო



KA020105950284121

თბილისი, დავით აღმაშენებლის გამზ. №150 ფაქსი: +995 32 243 95 02

ბრძანება № 898/ს

09 / ივლისი / 2021 წ.

შპს „ტექნოლოჯი 2021“-ზე (ს/ნ 405470869) სასარგებლო წიაღისეულის (მანგანუმის) შესწავლა-მოპოვების მიზნით სასარგებლო წიაღისეულის მოპოვების ლიცენზიის გაცემის შესახებ

„ლიცენზიებისა და ნებართვების შესახებ“ საქართველოს კანონის მე-5 მუხლის, მე-7 მუხლის პირველი პუნქტის, საქართველოს მთავრობის 2005 წლის 11 აგვისტოს №136 დადგენილებით დამტკიცებული „სასარგებლო წიაღისეულის მოპოვების ლიცენზიის გაცემის წესისა და პირობების შესახებ“ დებულების, სასარგებლო წიაღისეულის (მანგანუმის) შესწავლა-მოპოვების ლიცენზიის გაცემისათვის დამატებითი სალიცენზიო პირობების განსაზღვრაზე თანხმობის გაცემის თაობაზე, საქართველოს მთავრობის 2021 წლის 27 მაისის №842 განკარგულების, „სასარგებლო წიაღისეულით სარგებლობის ლიცენზიის გაცემის მიზნით აუქციონის გამართვის, ლიცენზიის გაცემის საწყისი ფასის განსაზღვრისა და ანგარიშსწორების წესის შესახებ დებულების დამტკიცების თაობაზე“ სსიპ წიაღის ეროვნული სააგენტოს უფროსის 2018 წლის 1 მაისის №2 და 2021 წლის 3 ივნისის №689/ს ბრძანებების, 2021 წლის 7 ივლისს ჩატარებული ელექტრონული აუქციონის, (აუქციონის შედეგად მე-2 ობიექტზე გამარჯვებული გახდა შპს „ტექნოლოჯი 2021“ (განაცხადის №396OTH221), სასარგებლო წიაღისეულის (მანგანუმის) შესწავლა-მოპოვების ლიცენზიის მოქმედების ვადა 10 წელი, ლიცენზიისთვის გადახდილი ფასი 11 000 ლარი) შედეგებისა და სსიპ - წიაღის ეროვნული სააგენტოს მიერ მომზადებული გეოსაინფორმაციო პაკეტის საფუძველზე,

ვ ბ რ ძ ა ნ ე ბ ა :

1. გაიცეს შპს „ტექნოლოჯი 2021“-ზე (ს/ნ 405470869) ონის მუნიციპალიტეტში, სოფ. შქმერის მიმდებარე ტერიტორიაზე, შქმერის მანგანუმის (უბანი ჭარნათი) შესწავლა-მოპოვების მიზნით სასარგებლო წიაღისეულის მოპოვების ლიცენზია 10 წლის ვადით შემდეგი პირობების გათვალისწინებით:

ა) დაუნესდეს მიწისა და სამთო მინაკუთვნი (ფართობი 229 120 კვ.მ) დანართით განსაზღვრული X და Y კოორდინატების ფარგლებში;

ბ) ლიცენზიის ძალაში შესვლიდან არაუმეტეს 3 (სამი) წლის ვადაში უზრუნველყოს სასარგებლო წიაღისეულის რესურსის შესწავლა და Joint Ore Reserves Committee (JORC) კოდექსის შესაბამისად შედგენილი სასარგებლო წიაღისეულის მარაგების ანგარიშის შესაბამის ორგანოში დასამტკიცებლად წარდგენა;

გ) შესწავლის პერიოდში ძებნა-ძიებითი სამუშაოების ჩატარების მიზნით, განახორციელოს არანაკლებ 100 000 (ასი ათასი) ლარის ოდენობის ინვესტიცია;

დ) ლიცენზიის ძალაში შესვლიდან 1 (ერთი) თვის ვადაში ლიცენზიის გამცემს წარუდგინოს დეტალური გეგმა-გრაფიკი და ბიუჯეტი, მომდევნო კალენდარული წლის განმავლობაში განსახორციელებელი შესწავლის სამუშაოების შესახებ, ხოლო დანარჩენ პერიოდზე (მომდევნო წლებში) ყოველი მომავალი წლის შესწავლის სამუშაოების დეტალური გეგმა-გრაფიკისა და ბიუჯეტის წარდგენის ვადად განესაზღვროს წინა კალენდარული წლის 1 დეკემბერი. დეტალური საძიებო სამუშაოები (თანამედროვე მეთოდების და სტანდარტების შესაბამისად), საჭიროებისამებრ, უნდა მოიცავდეს, მაგრამ არ შემოიფარგლებოდეს, ეროვნული სასარგებლო წიაღისეული რესურსების (რეზერვების) შეფასებას და რეზერვების რეკონსტრუქციას.

გრაფიკით წარმოდგენილი ვალდებულებები გახდება სალიცენზიო პირობა, რისი შესრულებაც სავალდებულოა ლიცენზიის მფლობელისათვის. ამასთან, სალიცენზიო პირობების მონიტორინგის მიზნით, ლიცენზიის მფლობელი ვალდებულია შესწავლის მთელი პერიოდის განმავლობაში ყოველი 6 თვის ვადის დასრულებიდან 5 სამუშაო დღეში ლიცენზიის გამცემს წარუდგინოს აღნიშნულ პერიოდში შესრულებული სამუშაოებისა და ბიუჯეტის ანგარიში; ამ პუნქტით გათვალისწინებულ დეტალურ გეგმა-გრაფიკში აღწერილი სამუშაოები სავალდებულოა შესასრულებლად. თითოეულ საბადოზე/მადანგამოვლინებაზე სამუშაოების შესრულებლობა უპირობოდ გახდება წიაღით სარგებლობის უფლების შეწყვეტის საფუძველი შესაბამისი საბადოსთვის/მადანგამოვლინებისთვის მთლიანი ფართობიდან ამ ტერიტორიის ამორიცხვის გზით;

ე) ლიცენზიის მოქმედების პერიოდში უზრუნველყოს მუდმივად საქართველოს არანაკლებ 5 (ხუთი) მოქალაქის დასაქმება;

ვ) „გ“ ქვეპუნქტით გათვალისწინებული ვალდებულებების შესრულების ვადის გასვლიდან ორი თვის ვადაში ლიცენზიის გამცემს წარუდგინოს კანონმდებლობით გათვალისწინებული უფლებამოსილი აუდიტორის/აუდიტორული ფირმის დასკვნა, რომელიც დაადასტურებს 100 000 (ასი ათასი) ლარის ინვესტიციის განხორციელებას;

ზ) „გ“ ქვეპუნქტით გათვალისწინებული ვალდებულების შესრულების უზრუნველსაყოფად, ლიცენზიის მიღებიდან 2 თვის ვადაში, ლიცენზიის გამცემს წარუდგინოს კომერციული ბანკის მიერ გაცემული 10 000 (ათი ათასი) ლარის ოდენობის უპირობო და გამოუხმობი საბანკო გარანტია, რომლის მოქმედების ვადაც არანაკლებ 4 (ოთხი) თვით უნდა აღემატებოდეს „ბ“ ქვეპუნქტით განსაზღვრულ საინვესტიციო ვალდებულების შესრულების ვადას;

თ) შესწავლის სამუშაოების დაწყებამდე, მუნიციპალიტეტის წარმომადგენელთან ერთად უზრუნველყოს ადგილობრივი მოსახლეობის ინფორმირება ჩასატარებელი სამუშაოების შესახებ;

ი) მარაგების დამტკიცების შემდგომ უზრუნველყოს, იმ ლიცენზირებული ფართობის (ტერიტორიის) დაბრუნება, რომელიც შესწავლის შედეგებზე დაყრდნობით წარმოადგენს უპერსპექტივო უბანს;

კ) ლიცენზიით გამოყოფილი ტერიტორიის ფარგლებში კერძო საკუთრებაში არსებულ მიწაზე სალიცენზიო საქმიანობა განახორციელოს მხოლოდ ასეთი მიწის მესაკუთრესთან შეთანხმებით;

ლ) ხელი არ შეუშალოს სალიცენზიო ფართობზე მოქმედი სხვა ლიცენზიებით გათვალისწინებული საქმიანობის განხორციელებას;

მ) ხელი არ შეუშალოს სახელმწიფო და საზოგადოებრივი მნიშვნელობის ინფრასტრუქტურული პროექტების განხორციელებას;

ნ) შესწავლის პერიოდში პარალელურ რეჟიმში უზრუნველყოს ობიექტის საინჟინრო-გეოლოგიური და გეოეკოლოგიური პირობების შეფასება;

ო) მარაგების დამტკიცების შემდეგ, ლიცენზიანტი ვალდებულია, გადაიხადოს „სარგებლობის ლიცენზიის გაცემის მიზნით აუქციონის გამართვის, სარგებლობის ლიცენზიის გაცემის საწყისი ფასის განსაზღვრისა და ანგარიშსწორების წესის შესახებ დებულების დამტკიცების თაობაზე“ საქართველოს ეკონომიკისა და მდგრადი განვითარების სამინისტროს სისტემაში შემავალი სსიპ - წიაღის ეროვნული სააგენტოს უფროსის 2018 წლის 1 მაისის № 2 ბრძანებით დამტკიცებული დებულების მე-6 მუხლის პირველი პუნქტით გათვალისწინებული ლიცენზიის საწყისი ფასის დადგენის ფორმულით დაანგარიშებული თანხისა და ამ თანხის 10%-ის ჯამი აუქციონზე მის მიერ დაფიქსირებული, ბოლო შეთავაზებული ფასის გამოკლებით, თუ აუქციონზე მის მიერ დაფიქსირებული, ბოლო შეთავაზებული ფასი ნაკლებია მარაგების დამტკიცების შემდეგ მის მიერ გადასახდელ თანხაზე. ზემოაღნიშნული თანხის გადახდის დამადასტურებელი დოკუმენტის ლიცენზიის გამცემისათვის წარუდგინისა და ლიცენზიაში ცვლილების განხორციელების შემდეგ, ლიცენზიანტი უფლებამოსილია განახორციელოს სასარგებლო წიაღისეულის მოპოვება;

პ) მოპოვებული სასარგებლო წიაღისეულის ტრანსპორტირება განახორციელოს ძარაგადახურული ავტომობილებით, ასევე დასახლებულ პუნქტებში სასარგებლო წიაღისეულის ტრანსპორტირებისას უზრუნველყოს საავტომობილო გზის პერიოდული მორწყვა, რათა თავიდან იქნეს აცილებული მტვრის გაფრქვევა დასახლებულ პუნქტებში;

ჟ) არ დააზიანოს შიდა სასოფლო გზები, ხოლო დაზიანების შემთხვევაში მოახდინოს მისი აღდგენა-რეაბილიტაცია, ლიცენზიის მფლობელს წიაღისეულის მოპოვების პერიოდში ეკრძალება გზის გვერდულელებზე მასალის დასაწყობება, სამშენებლო ნარჩენების დაყრა, მანქანა-მექანიზმების გაჩერება და დგომა;

რ) უზრუნველყოს სალიცენზიო მიწის ნაკვეთზე დაზიანებული ნიადაგის (ასეთის არსებობის შემთხვევაში) რეკულტივაციის ღონისძიებების ჩატარება;

ს) იმსპოვებათვისა და მიწარეალი პროექტების გააქტიურების ორთხ (ასეთის არსებობის შემთხვევაში) უნდა

ტ) ობიექტის დამუშავება უნდა მოხდეს ქვეყანაში მოქმედი სამთო საქმისთვის მიღებული ტექნიკური უსაფრთხოების ნორმების და წესების დაცვით, ობიექტის დამუშავების დროს მოხსნილი ნიადაგის ფენა და ფუჭი ქანი (ასეთის არსებობის შემთხვევაში) უნდა დასაწყობდეს ტერიტორიის რეკულტივაციის მიზნით მისი შემდგომი გამოყენებისათვის;

უ) ლიცენზიის მფლობელი ვალდებულია გასცეს თანხმობა, სსიპ „სახელმწიფო ქონების ეროვნული სააგენტო“-ს მიერ სალიცენზიო მიწის ნაკვეთის განკარგვის/სარგებლობის უფლებით გადაცემის შემთხვევაში;

ფ) ლიცენზიის მფლობელმა მოქალაქეებს არ უნდა შეუზღუდოს სალიცენზიო ტერიტორიაზე გადაადგილების უფლება;

ქ) სალიცენზიო ობიექტის მიმდებარე ტერიტორიის გასხვისების შემთხვევაში, ლიცენზიის მფლობელმა არ შეუზღუდოს აღნიშნული ტერიტორიის შესაკუთრეს ხელშეკრულებით განსაზღვრული საპრივატიზებო პირობების შესრულების უზრუნველყოფა;

ღ) ლიცენზიის მფლობელი ვალდებულია გაითვალისწინოს საქართველოს გარემოს დაცვისა და სოფლის მეურნეობის სამინისტროს 2020 წლის 15 ოქტომბრის №9717/01 წერილით განსაზღვრული მოთხოვნები;

ყ) ლიცენზიის მფლობელი ვალდებულია საქართველოს კანონის „გარემოსდაცვითი შეფასების კოდექსის“ მე-8 მუხლის შესაბამისად უზრუნველყოს სკოპინგის პროცედურის გავლა;

შ) სახელმწიფო უფლებამოსილია, წინამდებარე სალიცენზიო ფართობის გეოლოგიური შესწავლისათვის გამოყოფილ ტერიტორიაზე გასცეს სასარგებლო წიაღისეულის შესწავლა/მოპოვების ლიცენზიები, რომლებიც არ იქნება დაკავშირებული ამ ლიცენზიით განსაზღვრული წიაღისეულით სარგებლობასთან;

ჩ) „გ“ და „ზ“ ქვეპუნქტებით გათვალისწინებული ვალდებულებების შეუსრულებლობა, შესაძლებელია განხილულ იქნეს ლიცენზიის გაუქმების საფუძველად;

ც) ლიცენზიის მფლობელმა დაიცვას „ტექნიკური რეგლამენტების - ნიაღვრე სარგებლობასთან დაკავშირებული სალიცენზიო პირობების დაცვის შესახებ ანგარიშგების (საინფორმაციო ანგარიშის) წესის, ნიაღვრე სარგებლობის ობიექტის დამუშავების პროექტის, ნიაღვრე სარგებლობის ობიექტის დამუშავების ტექნოლოგიური სქემისა და ნიაღვრეულის შესწავლის სამუშაოთა გეგმების შედგენის წესისა და სტატისტიკური დაკვირვების ფორმების (№ 1-01, 1-02, 1-03, 1-04) დამტკიცების თაობაზე“ საქართველოს მთავრობის 2014 წლის 4 აპრილის № 271 და „კარიერების უსაფრთხოების შესახებ ტექნიკური რეგლამენტის დამტკიცების თაობაზე“ საქართველოს მთავრობის 2013 წლის 31 დეკემბრის № 450 დადგენილებებით გათვალისწინებული მოთხოვნები;

ძ) ლიცენზიის მფლობელი ვალდებულია სასარგებლო წიაღისეულის მოპოვების დაწყებამდე შეადგინოს ნიაღვრე სარგებლობის საპროექტო დოკუმენტაცია ამ ბრძანების პირველი პუნქტის „ც“ ქვეპუნქტში მითითებული ტექნიკური რეგლამენტის მოთხოვნების შესაბამისად;

წ) ლიცენზიის მფლობელი ვალდებულია ყოველწლიურად 1 აპრილიდან 1 მაისამდე ლიცენზიის გამცემ ორგანოში წარადგინოს წერილობითი ანგარიშგება სალიცენზიო პირობების დაცვის შესახებ;

ჭ) ლიცენზიის მფლობელმა სასარგებლო წიაღისეულის მარაგების დამტკიცებიდან და ლიცენზიაში შესაბამისი ცვლილების შეტანის შემდეგ ერთი თვის ვადაში სააგენტოს წარუდგინოს დასამტკიცებლად ათვისების გეგმა ყოველწლიურად მოსაპოვებელი რაოდენობის მითითებით;

ხ) ლიცენზიის მფლობელმა შეასრულოს საქართველოს მოქმედი კანონმდებლობით დადგენილი მოთხოვნები, მათ შორის „გარემოს დაცვის შესახებ“, „ბუნებრივი რესურსებით სარგებლობისათვის მოსაკრებლების შესახებ“ და „წიაღის შესახებ“ საქართველოს კანონებით და შესაბამისი კანონქვემდებარე აქტებით დადგენილი სხვა მოთხოვნები. ასევე „წყალდაცვითი ზოლის შესახებ ტექნიკური რეგლამენტის დამტკიცების თაობაზე“ საქართველოს მთავრობის 2013 წლის 31 დეკემბრის № 440 დადგენილების მე-4 მუხლის პირველი პუნქტით დადგენილი მოთხოვნები. ამასთან, „წიაღის შესახებ“ საქართველოს კანონის მე-13 მუხლის პირველი პუნქტის „თ“ ქვეპუნქტის შესაბამისად, ნიაღვრე სარგებლობისას იშვიათი მეცნიერული ან ესთეტიკური ფასეულობის ობიექტების აღმოჩენის შემთხვევაში შეაჩეროს სამუშაოები და დაუყოვნებლივ აცნობოს ამის შესახებ შესაბამის სახელმწიფო ორგანოებს;

ჯ) ლიცენზიის მფლობელი ვალდებულია დაიცვას ასევე სსიპ - წიაღის ეროვნული სააგენტოს სასარგებლო წიაღისეულის მართვის დეპარტამენტის № 1624, 10.09.2020 წ. (ID_15637_50521) სამსახურებრივი ბარათით წარმოდგენილი გეოსაინფორმაციო პაკეტის საფუძველზე დადგენილი პირობები.

2. დაევალოს სააგენტოს ლიცენზირების დეპარტამენტს სალიცენზიო მოწმობის გაცემის უზრუნველყოფა ამ ბრძანების პირველი პუნქტის შესაბამისად.

3. ბრძანება გასაცნობად გადაეცეს დაინტერესებულ პირს.

სსიპ წიაღის ეროვნული სააგენტოს უფროსი

ხელმოწერა/
შტამპდასმულია
ელექტრონულად



ოთარი დანელია

დანართი (1 გვ.)

დამტკიცებულია

სსიპ - წიაღის ეროვნული სააგენტოს უფროსის
2021 წლის 09.07.21 № 898/ ბრძანებით

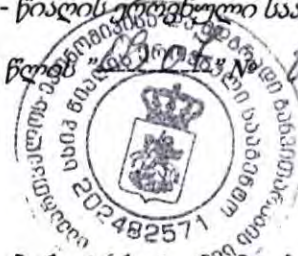

ონის მუნიციპალიტეტში, სოფ. შუმერის მიმდებარე ტერიტორიაზე, სასარგებლო
წიაღისეულის (მანგანუმის) შესწავლა-მოპოვების ადგილმდებარეობის შესახებ X და Y
კოორდინატები

№	X	Y
1	369139	4705129
2	369035	4704760
3	368415	4704733
4	368653	4705184
WGS 1984		

ჩაუბრუნე დასახული მხატვრული კუთვნილება და სხვა წილი, წილი
კონკრეტულად 19 წილი და სხვა კუთვნილება 558-02-3636

09.07.2021

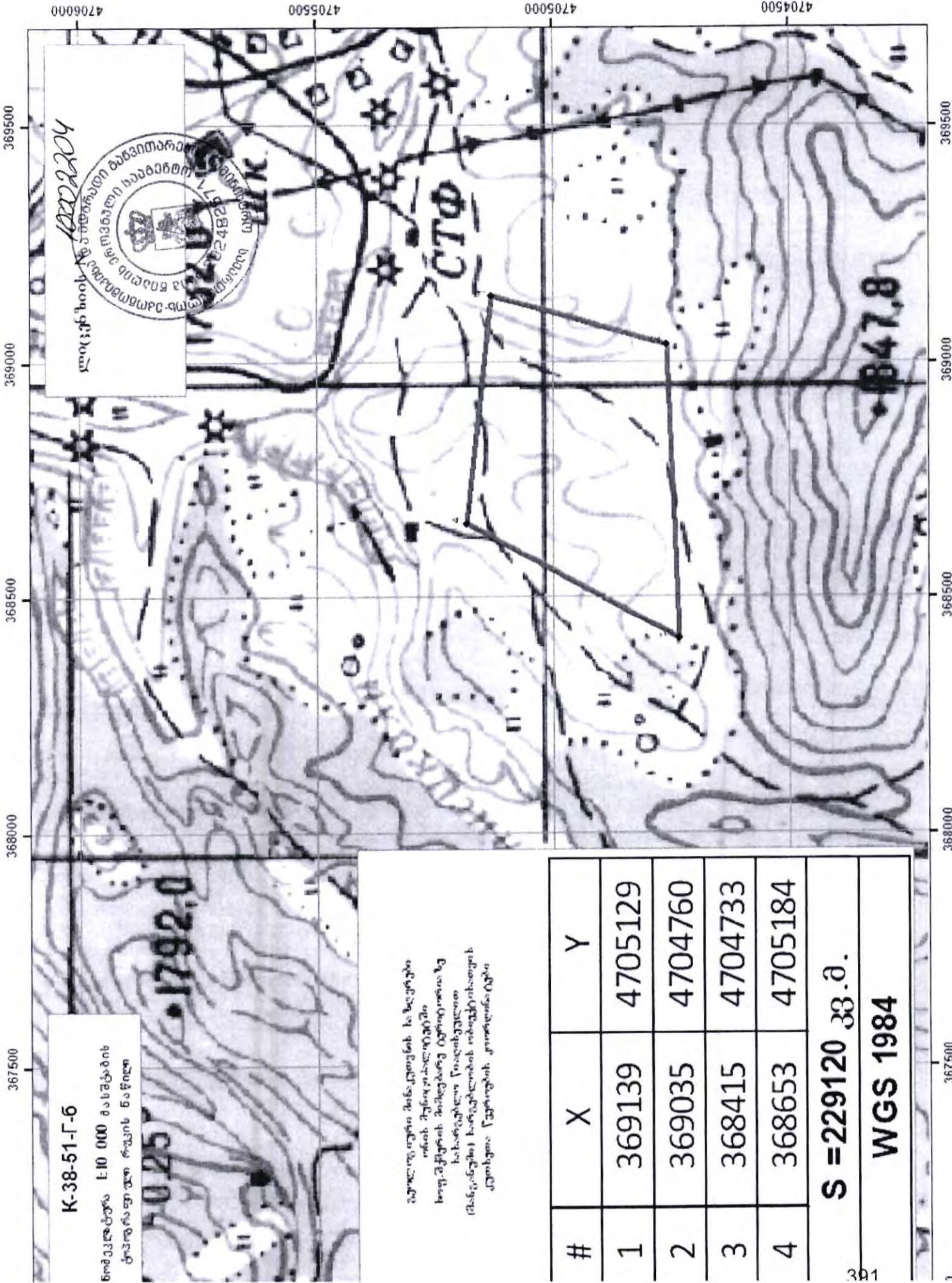

K-38-51-Г-6
 ნომერატურა 1:10 000 მასშტაბის
 ტოპოგრაფიული რუკის ნაწილი

1792,0

კოცაძე ხოსრო
 1992204



აუთორიტეტო მონაცემების დაზუსტების
 მიზნით შენიშვნილებულია
 სოფ. მჭურის მიხედვით აღწერილია ხე
 ხაზრგული წიგნბეჭდვის
 (მანკანების) ხაზრგულადობის ინტეგრირების
 კომპიუტერული პროგრამის

#	X	Y
1	369139	4705129
2	369035	4704760
3	368415	4704733
4	368653	4705184
S = 229120 კვ.მ.		
WGS 1984		



საქართველოს მთავრობის გ ა ნ კ ა რ ბ უ ლ ე ბ ა

N 842 2021 წლის 27 მაისი ქ. თბილისი

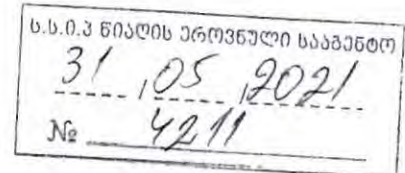

სასარგებლო წიაღისეულის (მანგანუმის) შესწავლა-მოპოვების ლიცენზიის
გაცემისათვის დამატებითი სალიცენზიო პირობების განსაზღვრაზე თანხმობის
გაცემის თაობაზე

1. „სასარგებლო წიაღისეულის მოპოვების ლიცენზიის გაცემის წესისა და პირობების შესახებ დებულების დამტკიცების თაობაზე“ საქართველოს მთავრობის 2005 წლის 11 აგვისტოს №136 დადგენილებით დამტკიცებული დებულების მე-7 მუხლის 1³ პუნქტის საფუძველზე, საქართველოს ეკონომიკისა და მდგრადი განვითარების სამინისტროს სისტემაში შემაგალ სსიპ - წიაღის ეროვნულ სააგენტოს მიეცეს თანხმობა, ონის მუნიციპალიტეტში, სოფელ შქმერის მიმდებარე ტერიტორიაზე სასარგებლო წიაღისეულის (მანგანუმის) შესწავლა-მოპოვების ლიცენზიის გაცემისთვის განსაზღვროს დამატებითი სალიცენზიო პირობები, რომელთა თანახმად ლიცენზიის მფლობელი ვალდებული იქნება:

ა) ლიცენზიის ძალაში შესვლიდან არა უმეტეს 3 (სამი) წლის ვადაში უზრუნველყოს სასარგებლო წიაღისეულის რესურსის შესწავლა და Joint Ore

Reserves Committee (JORC) კოდექსის შესაბამისად შედგენილი სასარგებლო წიაღისეულის მარაგების ანგარიშის შესაბამის ორგანოში დასამტკიცებლად წარდგენა;

ბ) შესწავლის პერიოდში, ძებნა-ძიებითი სამუშაოების ჩატარების მიზნით, განახორციელოს არანაკლებ 100 000 (ასი ათასი) ლარის ოდენობის ინვესტიცია;

გ) ლიცენზიის ძალაში შესვლიდან 1 (ერთი) თვის ვადაში ლიცენზიის გამცემს წარუდგინოს დეტალური გეგმა-გრაფიკი და ბიუჯეტი მომდევნო კალენდარული წლის განმავლობაში განსახორციელებელი შესწავლის სამუშაოების შესახებ, ხოლო დანარჩენ პერიოდზე (მომდევნო წლებში) ყოველი მომავალი წლის შესწავლის სამუშაოების დეტალური გეგმა-გრაფიკისა და ბიუჯეტის წარდგენის ვადად განესაზღვროს წინა კალენდარული წლის 1 დეკემბერი. დეტალური საძიებო სამუშაოები (თანამედროვე მეთოდისა და სტანდარტების შესაბამისად), საჭიროებისამებრ, უნდა მოიცავდეს, მაგრამ არ შემოიფარგლებოდეს, გეოლოგიური აგეგმვითი სამუშაოებით (რუკების შედგენა-დაზუსტება), გეოქიმიური და გეოფიზიკური კვლევებით, სამთო გამონამუშევრების გაყვანით, ქანების ნივთიერი და მინერალოგიური შესწავლით და ან შესწავლისათვის საჭირო ინფრასტრუქტურის მოწყობით, ამასთანავე, ლიცენზიის მფლობელი ვალდებულია, სამთო სამუშაოების დაწყებამდე შეადგინოს გარემოზე ზემოქმედების შეფასების ანგარიში და სამუშაოების განხორციელებისას მუდმივად უზრუნველყოს გარემოს მდგომარეობის მონიტორინგი. დეტალური გეგმა-გრაფიკით წარდგენილი ვალდებულებები გახდება სალიცენზიო პირობა, რისი შესრულებაც სავალდებულოა ლიცენზიის მფლობელისათვის. ამასთან, სალიცენზიო პირობების მონიტორინგის მიზნით, ლიცენზიის მფლობელი ვალდებულია, შესწავლის მთელი პერიოდის განმავლობაში, ყოველი 6 თვის ვადის დასრულებიდან 5 სამუშაო დღეში ლიცენზიის გამცემს წარუდგინოს აღნიშნულ პერიოდში

შესრულებული სამუშაოებისა და ბიუჯეტის ანგარიში; ამ ქვეპუნქტით გათვალისწინებულ დეტალურ გეგმა-გრაფიკში აღწერილი სამუშაოები სავალდებულოა შესასრულებლად. თითოეულ

საბადოზე/მადანგამოვლინებაზე სამუშაოების შეუსრულებლობა უპირობოდ გახდება წიაღით სარგებლობის უფლების შეწყვეტის საფუძველი შესაბამისი საბადოსთვის/მადანგამოვლინებისთვის მთლიანი ფართობიდან ამ ტერიტორიის ამორიცხვის გზით;

დ) ლიცენზიის მოქმედების პერიოდში უზრუნველყოს მუდმივად საქართველოს არანაკლებ 5 (ხუთი) მოქალაქის დასაქმება;

ე) ამ პუნქტის „ბ“ ქვეპუნქტით გათვალისწინებული ვალდებულების შესრულების ვადის გასვლიდან ორი თვის ვადაში ლიცენზიის გამცემს წარუდგინოს კანონმდებლობით გათვალისწინებული უფლებამოსილი აუდიტორის/აუდიტორული ფირმის დასკვნა, რომელიც დაადასტურებს 100000 (ასი ათასი) ლარის ინვესტიციის განხორციელებას;

ვ) ამ პუნქტის „ბ“ ქვეპუნქტით გათვალისწინებული ვალდებულების შესრულების უზრუნველსაყოფად, ლიცენზიის მიღებიდან 2 თვის ვადაში, ლიცენზიის გამცემს წარუდგინოს კომერციული ბანკის მიერ გაცემული 10 000 (ათი ათასი) ლარის ოდენობის უპირობო და გამოუხმობი საბანკო გარანტია, რომლის მოქმედების ვადაც არანაკლებ 4 (ოთხი) თვით უნდა აღემატებოდეს „ა“ ქვეპუნქტით განსაზღვრულ საინვესტიციო ვალდებულების შესრულების ვადას;

ზ) შესწავლის სამუშაოების დაწყებამდე, მუნიციპალიტეტის წარმომადგენელთან ერთად, უზრუნველყოს ადგილობრივი მოსახლეობის ინფორმირება ჩასატარებელი სამუშაოების შესახებ;

თ) მარაგების დამტკიცების შემდგომ უზრუნველყოს იმ ლიცენზირებული ფართობის (ტერიტორიის) დაბრუნება, რომელიც შესწავლის შედეგებზე დაყრდნობით წარმოადგენს უპერსპექტივო უბანს;

ი) ლიცენზიით გამოყოფილი ტერიტორიის ფარგლებში კერძო საკუთრებაში არსებულ მიწაზე სალიცენზიო საქმიანობა განხორციელოს მხოლოდ ასეთი მიწის კერძო მესაკუთრესთან შეთანხმებით;

კ) ხელი არ შეუშალოს სალიცენზიო ფართობზე მოქმედი სხვა ლიცენზიებით გათვალისწინებული საქმიანობის განხორციელებას;

ლ) ხელი არ შეუშალოს სახელმწიფოებრივი და საზოგადოებრივი მნიშვნელობის ინფრასტრუქტურული პროექტების განხორციელებას.

2. სახელმწიფო უფლებამოსილია, ამ განკარგულებით გათვალისწინებული სალიცენზიო ფართობის გეოლოგიური შესწავლისათვის გამოყოფილ ტერიტორიაზე გასცეს სასარგებლო წიაღისეულის შესწავლამოპოვების ლიცენზიები, რომლებიც არ იქნება დაკავშირებული ან ლიცენზიით განსაზღვრული წიაღისეულით სარგებლობასთან.

3. ამ განკარგულების პირველი პუნქტის „ბ“ და „ვ“ ქვეპუნქტებით გათვალისწინებული ვალდებულებების შეუსრულებლობა შესაძლებელია, განხილულ იქნეს ლიცენზიის გაუქმების საფუძველად.

პრემიერ-მინისტრი



ირაკლი ლარიბაშვილი

ს.ს.ი.პ წიაღის ეროვნული სააგენტოს

შპს „ტექნოლოჯი 2021“

(ს/კ: 405470869)

დირექტორის

გ.ჟამუტაშვილის

წ ე რ ი ლ ი

შპს „ტექნოლოჯი 2021“-ზე (საიდენტიფიკაციო კოდი: 405470869) სასარგებლო წიაღისეულის (მანგანუმის) შესწავლა-მოპოვების მიზნით სასარგებლო წიაღისეულის მოპოვების ლიცენზიის გაცემის შესახებ სსიპ წიაღის ეროვნული სააგენტოს 2021 წლის 09 ივლისის ბრძანება №898/ს- ის 1-ლი პუნქტის „ზ“ ქვეპუნქტის თანახმად გიგზავნით საბანკო გარანტიას.

პატივისცემით,

შპს „ტექნოლოჯი 2021“-ის

დირექტორი

გიორგი ჟამუტაშვილი



თარიღი: 09.09.2021



საქართველო
GEORGIA

გარემოს დაცვისა და
სოფლის მეურნეობის
საინჟინგრო

MINISTRY OF ENVIRONMENTAL
PROTECTION AND AGRICULTURE
OF GEORGIA

N 9717/01
15/10/2020

9717-01-2-202010151430



სსიპ წიაღის ეროვნული სააგენტოს
უფროსის მოვალეობის შემსრულებელს
ქალბატონ ნანა ზამთარაძეს

ქალბატონო ნანა,

თქვენი წერილის (#22/6815 21.09.2020) კასუხად, რომელიც ეხება ონის მუნიციპალიტეტში, სოფელ შქმერის მიმდებარე ტერიტორიაზე, სასარგებლო წიაღისეულის (მანგანუმი) შესწავლა-მოპოვების ლიცენზიის გაცემის საკითხს. გაცნობებთ, რომ წარმოდგენილი ფართობი საკადასტრო-აზომვითი ნახაზის საფუძველზე არ მდებარეობს დაცული ტერიტორიებისა და სახელმწიფო ტყის ფონდის საზღვრებში.

ასევე გაცნობებთ, წარმოდგენილი საპროექტო ტერიტორიიდან 0.6 ჰექტარი ემთხვევა რაჭა 4-ის (GE0000042) ზურმუხტის დამტკიცებულ ტერიტორიას. ზურმუხტის დამტკიცებულ (Designated), კანდიდატ (Candidate) და შეთავაზებულ (Proposed) ტერიტორიებზე, „ბუნებრივი ჰაბიტატებისა და ველური ფაუნისა და ფლორის კონსერვაციის შესახებ“ (№92/43/EEC) ევრო-დირექტივის თანახმად ტერიტორიის მესაკუთრე ვალდებულია დაიცვას აღნიშნული ფართობი უარყოფითი ზემოქმედებისაგან და დაგეგმოს მისი საქმიანობა ისე, რომ დაცული იქნას ტერიტორიის ის ეკოლოგიური მახასიათებლები და კომპონენტები, რომელთა დასაცავადაც შეიქმნა ზურმუხტის ტერიტორია. იმ შემთხვევაში თუ ზურმუხტის ტერიტორიაზე დაგეგმილ ნებისმიერ საქმიანობას შესაძლოა ზეგავლენა ჰქონდეს ტერიტორიის ეკოლოგიურ მახასიათებლებზე, საქართველო-ევროკავშირის ასოცირების ხელშეკრულების XXVI დანართის მიხედვით, ბუნების დაცვის თავის, „ბუნებრივი ჰაბიტატებისა და ველური ფაუნისა და ფლორის კონსერვაციის შესახებ“ (№92/43/EEC) დირექტივის მეექვსე მუხლის შესაბამისად, ნებართვის/ლიცენზიის გაცემის შემდეგ, საქმიანობის დაწყებამდე, საქმიანობის განმახორციელებელი ვალდებულია წარმოადგინოს ე.წ ზურმუხტის ქსელზე ზეგავლენის შეფასება.

დამატებით გაცნობებთ, რომ სსიპ გარემოს ეროვნული სააგენტოს ინფორმაციით (წერილი #01/3329 13.10.2020) აღნიშნული ტერიტორიის აღმოსავლეთით მიედინება მდინარე ხეური, რომლის სიგრძე შეადგენს 13 კმ-ს, დასავლეთით მდინარე ჩარნათის წყალი, სიგრძით 3 კმ.

„წყლის შესახებ“ საქართველოს კანონის (მუხლი 20. პ.3.) და საქართველოს მთავრობის 2013 წლის 31 დეკემბრის #440 დადგენილებით დამტკიცებული „წყალდაცვითი ზოლის შესახებ“ ტექნიკური რეგლამენტის (მე-2 მუხლი 2. პ.4.) თანახმად, მდინარეების წყალდაცვითი ზოლის სიგანე აითვლება მდინარის კალაპოტის კიდიდან ორივე მხარეს და 25 კილომეტრამდე სიგრძის მდინარეებისთვის დადგენილია 10 მეტრი.

„წყლის შესახებ“ საქართველოს კანონის (მუხლი 19. პ.2.) და „წყალდაცვითი ზოლის შესახებ ტექნიკური რეგლამენტის დამტკიცების თაობაზე“ საქართველოს მთავრობის 2013 წლის 31 დეკემბრის #440 დადგენილების (მუხლი 4. პ.1.) თანახმად: „წყლის ობიექტებში და წყალდაცვით ზოლებში სასარგებლო წიაღისეულის მოპოვება ხორციელდება საქართველოს კანონმდებლობით დადგენილი წესით“.

პატივისცემით,

გიორგი ხანიშვილი

მინისტრის პირველი მოადგილე





საჯარო სამართლის იურიდიული პირი
წიალის ეროვნული სააგენტო



KA020196832897720

მისამართი: თბილისი, დავით აღმაშენებლის გამზ. N150 ტელ: +995 591 40 40 51; ფაქსი: +995 32 243 95 02

22/6815

21 / სექტემბერი / 2020 წ.

საქართველოს გარემოს დაცვისა და
სოფლის მეურნეობის სამინისტროს

გაცნობებთ, რომ სსიპ წიალის ეროვნულ სააგენტოში მიმდინარეობს ადმინისტრაციული წარმოება (ID 50521/15637 24.08.2020 წ.), ონის მუნიციპალიტეტში, სოფელ შქმერის მიმდებარე ტერიტორიაზე, სასარგებლო წიალისეულის (მანგანუმი) შესწავლა-მოპოვების ლიცენზიის გაცემის თაობაზე. სალიცენზიო ობიექტი ნაწილობრივ კვეთს „ზურმუხტის ქსელის“ ტერიტორიას.

ბემოაღნიშნულიდან გამომდინარე, შესათანხმებლად გიგზავნით ტოპოგრაფიულ რუკას, რომელზეც დატანილია სალიცენზიო ობიექტი და გთხოვთ, მოგვანოდოთ თქვენი პოზიცია წერილის ჩაბარებიდან ათი სამუშაო დღის ვადაში, მითითებული ტერიტორიის ფარგლებში სასარგებლო წიალისეულის შესწავლა-მოპოვების ლიცენზიის გაცემის მიზანშეწონილობის თაობაზე.

დანართი: ტოპოგრაფიული რუკა - 1 ცალი, გეოსაინფორმაციო პაკეტი - 3 გვერდი, Shape-ფაილი.

სსიპ წიალის ეროვნული სააგენტოს უფროსის
მოვალეობის შემსრულებელი

ხელმოწერილია/
შტამბდასმულია
ელექტრონულად 

ნანა ზამთარაძე

სსიპ „წიაღის ეროვნული სააგენტოს“
უფროსის მოვალეობის შემსრულებელს ქ-ნ: ნანა ზამთარაძეს

ირაკლი ნოზაძის

პ.ნ.01002022947

მის: თბილისი, ლიხაურის 45ა, ბ.22

ტელ: 599030005

განცხადება

როგორც მოგეხსენაბთ, თქვენს წარმოებაშია ონის მუნიციპალიტეტში სოფელ შქმერში მანგანუმის შესწავლა-მოპოვების ლიცენზიაზე აუქციონის გამოცხადების თაობაზე ჩემი განაცხადი (ID-15637). გაცნობებთ, რომ არ ვეთანხმებით მოთხოვნილ ტერიტორიაზე სსიპ „წიაღის ეროვნულ სააგენტოში“ დაცულ ინფორმაციას მანგანუმის მარაგებთან დაკავშირებით და სწორედ ამიტომ გთხოვთ გამოაცხადოთ შესწავლა მოპოვების ლიცენზია.

პატივისცემით:



/ირაკლი ნოზაძე/



საჯარო სამართლის იურიდიული პირი
წიალის ეროვნული სააგენტო



KA020151799097220

მისამართი: თბილისი, დავით აღმაშენებლის გამზ. N150 ტელ: +995 591 40 40 51; ფაქსი: +995 32 243 95 02

22/6813

21 / სექტემბერი / 2020 წ.

ონის მუნიციპალიტეტის მერიას

გაცნობებთ, რომ სსიპ წიალის ეროვნულ სააგენტოში მიმდინარეობს ადმინისტრაციული წარმოება (ID 50521/15637 24.08.2020 წ.), ონის მუნიციპალიტეტში, სოფელ შქმერის მიმდებარე ტერიტორიაზე, სასარგებლო წიალისეულის (მანგანუმი) შესწავლა-მოპოვების ლიცენზიის გაცემის თაობაზე. სალიცენზიო ობიექტიდან 15 მეტრში ფიქსირდება მუნიციპალიტეტის ბალანსზე არსებული გზა.

ზემოაღნიშნულიდან გამომდინარე, შესათანხმებლად გიგზავნით ტოპოგრაფიულ რუკას, რომელზეც დატანილია სალიცენზიო ობიექტი და გთხოვთ, მოგვანოდოთ თქვენი პოზიცია წერილის ჩაბარებიდან ათი სამუშაო დღის ვადაში, მითითებული ტერიტორიის ფარგლებში სასარგებლო წიალისეულის შესწავლა-მოპოვების ლიცენზიის გაცემის მიზანშეწონილობის თაობაზე.

დანართი: ტოპოგრაფიული რუკა - 1 ცალი, Shape-ფაილი, გეოსაინფორმაციო პაკეტი - 3 გვერდი.

სსიპ წიალის ეროვნული სააგენტოს უფროსის
მოვალეობის შემსრულებელი

ხელმოწერილია/
შტამპდასმულია
ელექტრონულად 

ნანა ზამთარაძე

საქართველო

ონის მუნიციპალიტეტის
მერია



GEORGIA

Oni municipality
city hall

N 04-2984
29/09/2020

2984-02-2-202009291823



სსიპ „წიაღის ეროვნული სააგენტოს“
უფროსის მოვალეობის შემსრულებელს
ქალბატონ ნანა ზამთარაძეს

ონის მუნიციპალიტეტის მერიამ განიხილა თქვენი წერილი (N22/6813; 21.09.2020) თანდართული მასალით, რომელიც შეეხება ონის მუნიციპალიტეტში, სოფელ შქმერის მიმდებარე ტერიტორიაზე, სასარგებლო წიაღისეულის (მანგანუმი) შესწავლა-მოპოვების ლიცენზიის გაცემის საკითხს.

აღნიშნულის შესახებ გაცნობებთ, რომ ონის მუნიციპალიტეტის მერიას მიზანშეწონილად მიაჩნია წამოდგენილი გეოსაინფორმაციო პაკეტის შესაბამისად მოხდეს სასარგებლო წიაღისეულის მოპოვების ლიცენზიის გაცემა.

პატივისცემით,

დავით ჩიკვაძე

მუნიციპალიტეტის მერის მოვალეობის შემსრულებელი





731/102-01

საბანკო გარანტია #7483115-11585288

ქ. თბილისი

09 სექტემბერი 2021 წელი

გარანტი: სს თიბისი ბანკი (შემდგომში „გარანტი“)
გარანტის საიდენტიფიკაციო კოდი: 204854595
გარანტის მისამართი: კ. მარჯანიშვილის ქ. #7, თბილისი
პრინციპალი: შპს ტექნოლოჯი 2021 (საიდენტიფიკაციო კოდი: 405470869) (შემდგომში „პრინციპალი“)
ბენეფიციარი: სსიპ წიაღის ეროვნული სააგენტო (საიდენტიფიკაციო კოდი: 202482571) (შემდგომში „ბენეფიციარი“)
საგარანტო თანხა: 10,000.00 (ათი ათასი) ლარი

ჩვენთვის ცნობილი გახდა, რომ შპს „ტექნოლოჯი 2021“-ზე (საიდენტიფიკაციო კოდი: 405470869) სასარგებლო წიაღისეულის (მანგანუმის) შესწავლა-მოპოვების მიზნით სასარგებლო წიაღისეულის მოპოვების ლიცენზიის გაცემის შესახებ სსიპ წიაღის ეროვნული სააგენტოს 2021 წლის 09 ივლისის ბრძანება №898/ს- ის 1-ლი პუნქტის „ზ“ ქვეპუნქტის თანახმად (შემდგომში „ბრძანება“) პრინციპალმა „ბენეფიციართან“ უნდა წარადგინოს საბანკო გარანტია, რომელიც მისი მოქმედების პერიოდში უზრუნველყოფს „ბრძანების“ 1-ლი პუნქტის „გ“ ქვეპუნქტით გათვალისწინებული საინვესტიციო ვალდებულებების შესრულებას.

ყოველივე ზემოაღნიშნულის გათვალისწინებით ჩვენ, სს თიბისი ბანკი, თანახმა ვართ გაცეთ წინამდებარე უპირობო (რაც გულისხმობს, რომ საგარანტო თანხის ანაზღაურების შესახებ ბენეფიციარის წერილობით მოთხოვნაში მითითებული უნდა იყოს თუ რაში გამოიხატება პრინციპალის მიერ ვალდებულების დარღვევა, მოთხოვნისა და/ან მოთხოვნილი თანხის ყოველგვარი დასაბუთების და ყველაწიური დამატებითი დოკუმენტაციის წარდგენის ვალდებულების გარეშე) და გამოუხმობი საბანკო გარანტია, რომელიც მისი მოქმედების განმავლობაში უზრუნველყოფს პრინციპალის მიერ „ბრძანებით“ გათვალისწინებული საინვესტიციო ვალდებულებების შესრულებას.

ამასთან დაკავშირებით, ვდასტურებთ, რომ ვართ გარანტი და პასუხისმგებლები ბენეფიციარის წინაშე საერთო თანხაზე არაუმეტეს 10,000.00 (ათი ათასი) ლარის ოდენობით და ვკისრულობთ ბენეფიციარის სასარგებლოდ ზემოაღნიშნული თანხის გადახდას ბენეფიციარის წერილობითი მოთხოვნის საფუძველზე, აღნიშნული მოთხოვნის მიღებიდან 5 (ხუთი) სამუშაო დღის ვადაში.

¹ სამუშაო დღე - კალენდარული დღე, გარდა შაბათისა, კვირისა და საქართველოს კანონმდებლობით განსაზღვრული უქმე დღეებისა.

ბენეფიციარის წერილობითი მოთხოვნა თანხის ანაზღაურებაზე წარმოდგენილ უნდა იქნეს ბენეფიციარის მხრიდან აღნიშნულ დოკუმენტზე უფლებამოსილი პირის მიერ ხელმოწერილი ფორმით, სადაც მითითებული იქნება მოთხოვნილი თანხა ციფრობრივად და სიტყვიერად, საბანკო რეკვიზიტები და მიეთითება კონკრეტულად „ბრძანებით“ განსაზღვრული რა ვალდებულებები იქნა დარღვეული პრინციპალის მხრიდან.

წინამდებარე გარანტია მოქმედებს 2024 წლის 11 ნოემბრის ჩათვლით.

ზემოთხსენიებულს გამოდინარე, საბანკო გარანტიაზე მოთხენა ან პრეტენზია წარმოდგენილ უნდა იქნეს საბანკო გარანტიის ვადის გასვლამდე მისამართზე: სს თიბისი ბანკი (ს/კ 204854595), სათაო ოფისი: კ. მარჯანიშვილის ქ. #7, თბილისი.

საბანკო გარანტია ავტომატურად უქმდება ქვემოაღნიშნული გარემოებებიდან ერთ-ერთის დადგომისთანავე:

- საბანკო გარანტიის ვადის გასვლით,
- გარანტის მიერ ბენეფიციარისთვის იმ თანხის გადახდით, რომელზეც გაიცა საბანკო გარანტია,
- ბენეფიციარის მიერ გარანტიიდან გამოდინარე თავის უფლებებზე წერილობით უარს თქმით (საბანკო გარანტიის ზომის მითითებით)

გარანტის მიმართ საბანკო გარანტიიდან გამოდინარე ბენეფიციარის კუთვნილი მოთხოვნის უფლების გადაცემა/დათმობა სხვა პირისთვის დაუშვებელია, გარანტის წინასწარი წერილობითი თანხმობის გარეშე

წინამდებარე საბანკო გარანტია რეგულირდება საქართველოს კანონმდებლობით.

სს თიბისი ბანკის წარმომადგენელი ეკატერინე ფაველნიშვილი



დავით აღმაშენებელი გამზ. #1
0102 თბილისი, საქართველო

61 David Agmashenebeli Ave,
0102 Tbilisi, Georgia

ტ/ტ: +995 32 227 27 27
ფ/ფ: +995 32 277 27 74

www.tbcbank.ge



KA020142349089421

#379

25 / March / 2021

ლიცენზირების დეპარტამენტის უფროსის
მოვალეობის შემსრულებელს
ბატონ ირაკლი ნადარეიშვილს

სასარგებლო წიაღისეულის მართვის
დეპარტამენტის უფროსის
მერაბ ჩალათაშვილის

სამსახურებრივი ბარათი

ბატონო ირაკლი,

თქვენი 2021 წლის 19 მარტის #332 სამსახურებრივი ბარათის პასუხად, რომელიც ეხება ონის მუნიციპალიტეტის, სოფ. შქმერის მიმდებარე ტერიტორიაზე მანგანუმის (ID_50521) მოსაპოვებლად სასარგებლო წიაღისეულის შესწავლა-მოპოვების ლიცენზიის გაცემას, გაცნობებთ, რომ სახელმწიფო ქონების ეროვნული სააგენტოს წერილში (#5/12531, 10.03.2021წ) მითითებული პირობების შესრულების შემთხვევაში, სახელმწიფო ქონების ეროვნული სააგენტო თავისი კომპეტენციის ფარგლებში არ არის წინააღმდეგი გაიცეს ლიცენზია, ამიტომ ტოპო-რუკა და გეოსაინფორმაციო პაკეტი არ საჭიროებს კორექტირებას.

პატივისცემით,

სასარგებლო წიაღისეულის მართვის
დეპარტამენტის უფროსი

SIGNED/SEALED
ELECTRONICALLY 

მერაბ ჩალათაშვილი



საჯარო სამართლის იურიდიული პირი
წიალის ეროვნული სააგენტო



KA020170600792320

მისამართი: თბილისი, დავით აღმაშენებლის გამზ. N150 ტელ: +995 591 40 40 51; ფაქსი: +995 32 243 95 02

22/6814

21 / სექტემბერი / 2020 წ.

სსიპ სახელმწიფო ქონების ეროვნულ
სააგენტოს

გაცნობებთ, რომ სსიპ წიალის ეროვნულ სააგენტოში მიმდინარეობს ადმინისტრაციული წარმოება (ID 50521/15637 24.08.2020 წ.), ონის მუნიციპალიტეტში, სოფელ შქმერის მიმდებარე ტერიტორიაზე, სასარგებლო წიალისეულის (მანგანუმი) შესწავლა-მოპოვების ლიცენზიის გაცემის თაობაზე (10 წლის ვადით). სალიცენზიო ობიექტი მოიცავს სახელმწიფო საკუთრებაში რეგისტრირებულ ტერიტორიებს.

ზემოაღნიშნულიდან გამომდინარე, შესათანხმებლად გიგზავნით ტოპოგრაფიულ რუკას, რომელზეც დატანილია სალიცენზიო ობიექტი და გთხოვთ, მოგვანოდოთ თქვენი პოზიცია წერილის ჩაბარებიდან ათი სამუშაო დღის ვადაში, მითითებული ტერიტორიის ფარგლებში სასარგებლო წიალისეულის შესწავლა-მოპოვების ლიცენზიის გაცემის მიზანშეწონილობის თაობაზე.

დანართი: ტოპოგრაფიული რუკა - 1 ცალი, Shape-ფაილი, გეოსაინფორმაციო პაკეტი - 3 გვ., ამონაწერი საჯარო რეესტრიდან - 1 გვ.

სსიპ წიალის ეროვნული სააგენტოს უფროსის
მოვალეობის შემსრულებელი

ხელმოწერილია/
შტამდასმულია
ელექტრონულად 

ნანა ზამთარაძე



KA021784427767221

სახელმწიფო ქონების
ეროვნული სააგენტო

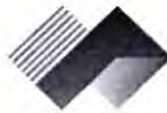

NATIONAL AGENCY
OF STATE PROPERTY

თბილისი 0179, ი.ჭავჭავაძის გამზ.49ა
ტელ: (+995 32) 2 98 11 11
info@nasp.gov.ge

49a I.Chavchavadze avenue, 0179 Tbilisi, Georgia
Tel: (+995 32) 2 98 11 11
info@nasp.gov.ge

N5/12531

10 / მარტი / 2021 წ.

სსიპ - წიაღის ეროვნულ სააგენტოს

სსიპ - სახელმწიფო ქონების ეროვნულ სააგენტოში განსახილველად შემოსული თქვენი 21.09.2020წ. № 22/6814 წერილის პასუხად, გაცნობებთ, რომ თქვენს მიერ ზემოაღნიშნული წერილით წარმოდგენილი სალიცენზიო ობიექტი მოიცავს სახელმწიფო საკუთრებაში რეგისტრირებულ მინის იმ ფართს, რომელზეც სსიპ - საჯარო რეესტრის ეროვნულ სააგენტოში მიმდინარეობს საქმისწარმოებები მინის ნაკვეთზე უფლებათა სპორადულ რეგისტრაციასთან დაკავშირებით.

ყოველივე ზემოაღნიშნულის გათვალისწინებით, იმ შემთხვევაში, თუ სსიპ - წიაღის ეროვნულ სააგენტოს მიზანშეწონილად მიაჩნია, წერილში გათვალისწინებული საქმიანობისათვის გაიცეს ლიცენზია, ასევე საჭიროების შემთხვევაში შეთანხმებული იქნება შესაბამის სუბიექტებთან, მოსარგებლე პირობებთან და ადმინისტრაციულ ორგანოებთან, მათ შორის საქართველოს გარემოს დაცვისა და სოფლის მეურნეობის სამინისტროსთან, სააგენტო, გარდა სსიპ - საჯარო რეესტრის ეროვნულ სააგენტოში მიმდინარე საქმისწარმოებების კონტურში მოქცეული მინის ნაკვეთებისა, თავისი კომპეტენციის ფარგლებში, არ არის წინააღმდეგი, თქვენს მიერ ზემოხსენებულ კორესპონდენციაში დასმული საკითხი განხორციელდეს მოქმედი კანონმდებლობის შესაბამისად, შემდეგი პირობებით:

- ლიცენზიის მფლობელის მიერ გაიცემა თანხმობა, სსიპ - სახელმწიფო ქონების ეროვნული სააგენტოს მიერ სალიცენზიო მინის ნაკვეთის განკარგვის/სარგებლობის უფლებით გადაცემის შემთხვევაში;

- ლიცენზიის მფლობელი მოქალაქეებს არ შეუზღუდავს სალიცენზიო მინის ნაკვეთზე გადაადგილების უფლებას;

- სალიცენზიო ობიექტის მიმდებარე ტერიტორიის გასხვისების შემთხვევაში, ლიცენზიის მფლობელი არ შეუზღუდავს აღნიშნული ტერიტორიის მესაკუთრეს ხელშეკრულებით განსაზღვრული საპრივატიზებო პირობების შესრულების უზრუნველყოფას.

ამ პირობების დარღვევის (შეუსრულებლობის) შემთხვევაში ლიცენზია ჩაითვლება აუცილებელი თანხმობის გარეშე გაცემულად.

სსიპ-სახელმწიფო ქონების ეროვნული
სააგენტოს თავმჯდომარე

ხელმოწერილია/
შტამპდასმულია
ელექტრონულად

გიორგი დუგლაძე

გეოსაინფორმაციო პაკეტი

50353_14725_ID_2020

პოზიცია	საინფორმაციო კითხვარი
1	წიაღითსარგებლობის ობიექტი - შქმერის მანგანუმის საბადო (უბნები: შქმერი, კოლოსი-ბლაში) და მიმდებარე ტერიტორია
2	გენეტიური ტიპი - ქიმიური დანალექი
3	სასარგებლო წიაღისეულის სამრეწველო ტიპი - მეტალურგიული ნედლეული
4	წიაღითსარგებლობის ობიექტის მდებარეობა და ტერიტორიის ზოგადი აღწერა
4.1	რეგიონი - რაჭა-ლეჩხუმი და ქვემო სვანეთი
4.2	მუნიციპალიტეტი - ონი
4.3	უახლოესი დასახლებული პუნქტი - სოფელი შქმერი
4.4	დაშორება მნიშვნელოვანი პუნქტიდან - რ/კ ონიდან 14-15 კმ (პირდაპირი მანძილი)
4.5	მანძილი სახელმწიფო საზღვრიდან / სანაპირო ზოლიდან - აღემატება 5 კმ-ს / აღემატება 20 კმ-ს
4.6	მდინარის აუზი (ან მთათა სისტემა) - მდ. როინის აუზი
4.7	წიაღითსარგებლობის ობიექტის კოორდინატები -

I უბანი

№	X	Y
1	374892.470	4703937.186
2	374884.291	4703948.826
3	374877.484	4703968.513
4	374863.266	4703978.760
5	374866.881	4704110.183
6	374287.291	4704188.291
7	374335.608	4704333.243
8	374635.176	4704306.186
9	374726.868	4704270.048
10	374892.223	4704203.763
11	374993.629	4704196.478
12	376112.673	4704044.471
13	376187.924	4704025.946
14	376340.388	4703888.166
15	375211.140	4703778.828
16	375114.605	4703621.213
17	375096.616	4703648.094
18	374908.230	4703914.769

S = 248 630 კვ.მ

II უბანი

№	X	Y
1	369199.374	4703912.678
2	369189.882	4703907.806
3	369184.888	4703905.296
4	369169.666	4703892.666
5	369129.880	4703896.606
6	369120.233	4703907.182
7	369118.733	4703916.829
8	369122.163	4703932.264
9	369126.486	4703946.692
10	369130.738	4703969.919
11	369139.098	4703972.567
12	369148.102	4703988.216
13	369148.746	4704008.682
14	369141.671	4704021.669
15	369140.206	4704027.483
16	369139.348	4704032.066
17	369139.348	4704036.344
18	369141.063	4704041.489
19	369144.906	4704047.306
20	369150.327	4704060.694
21	369169.643	4704062.065
22	369169.298	4704060.694
23	369182.171	4704044.696
24	369192.334	4704037.821
25	369199.374	4704029.198
26	369202.497	4704021.660
27	369204.529	4704008.687
28	369204.233	4703989.467
29	369199.660	4703970.316
30	369201.674	4703962.662
31	369203.947	4703964.024
32	369210.807	4703941.447
33	369207.377	4703926.440
34	369202.378	4703917.406

S = 10 060 კვ.მ

III უბანი

№	X	Y
1	369963.0898	4706246.686
2	369892.9424	4706272.926
3	369894.4418	4706276.181
4	369888.0496	4706293.379
5	369853.2102	4706296.793
6	369867.6790	4706323.832
7	369874.0713	4706336.106
8	369917.2272	4706366.066
9	369938.2880	4706347.673
10	369977.9230	4706336.929
11	369976.6602	4706326.966
12	369973.4098	4706303.492
13	369969.4293	4706300.734
14	369967.9891	4706296.627
15	369972.4871	4706296.081
16	369972.3268	4706287.802
17	369967.6304	4706288.407
18	369969.2168	4706281.880
19	369966.7770	4706269.780

S = 8 400 კვ.მ

IV უბანი

№	X	Y
1	376008.248	4703538.983
2	375997.426	4703606.518
3	375985.202	4703469.846
4	375968.879	4703420.876
5	375828.059	4703589.624
6	375716.552	4703746.810
7	375547.205	4703819.033
8	375451.712	4703878.481
9	375721.041	4704216.638
10	375857.201	4704026.612
11	375907.971	4704003.052
12	375922.924	4703996.112
13	376025.016	4703951.447
14	376111.157	4703791.927
15	376063.600	4703779.066
16	376018.798	4703764.765
17	375967.589	4703734.500
18	375913.352	4703699.406
19	375940.446	4703649.519
20	375956.724	4703622.981

S = 206 990 კვ.მ

V უბანი

№	X	Y
1	368442.001	4704222.337
2	368491.575	4704221.930
3	368538.096	4704221.649
4	368572.753	4704221.649
5	368596.747	4704219.484
6	368620.800	4704219.974
7	368635.166	4704218.232
8	368663.823	4704212.708
9	368678.729	4704201.190
10	368679.546	4704185.760
11	368687.048	4704174.767
12	368635.166	4704167.330
13	368615.718	4704163.248
14	368609.620	4704149.020
15	368614.363	4704134.115
16	368631.301	4704123.274
17	368659.080	4704125.307
18	368680.761	4704136.825
19	368702.442	4704143.600
20	368745.804	4704143.600
21	368769.518	4704146.633
22	368781.764	4704154.095
23	368777.692	4704169.366
24	368775.616	4704188.317
25	368821.655	4704195.556
26	368841.347	4704196.344
27	368861.826	4704197.131
28	368881.532	4704195.835
29	368905.965	4704192.781
30	368923.272	4704181.682
31	368941.596	4704161.222
32	368956.518	4704135.470
33	368963.970	4704113.789
34	368963.435	4704087.646
35	368990.832	4704067.954
36	368935.866	4704056.139
37	368910.896	4704051.178
38	368883.409	4704056.186
39	368849.223	4704059.290
40	368833.470	4704056.139
41	368812.991	4704049.050
42	368794.087	4704036.448
43	368771.245	4704022.270
44	368723.735	4704008.515
45	368651.454	4704013.606
46	368600.520	4704031.135
47	368582.993	4704056.139
48	368563.301	4704071.105
49	368425.460	4704127.817
50	368434.927	4704181.917

S = 72 010 კვ.მ

VI უბანი

№	X	Y
1	374647.565	4703570.344
2	374626.309	4703557.253
3	374600.923	4703541.618
4	374526.968	4703496.071
5	374561.756	4703391.706
6	374652.174	4703279.900
7	374478.923	4703260.015
8	374449.208	4703271.033
9	374443.409	4703324.666
10	374350.640	4703481.213
11	374250.865	4703543.784
12	374217.285	4703629.064
13	374120.167	4703729.081
14	374046.242	4703869.684
15	374065.055	4703954.118
16	374168.545	4703847.156
17	374185.412	4703759.521
18	374315.852	4703811.703
19	374466.602	4703765.319
20	374520.234	4703726.182
21	374528.387	4703623.206
22	374624.738	4703626.603

S = 157 500 კვ.მ

VII უბანი

№	X	Y
1	374458.557	4702803.435
2	374426.377	4702752.931
3	374382.698	4702684.380
4	374367.403	4702660.375
5	374096.827	4702721.676
6	374062.676	4702808.935
7	374055.399	4702911.893
8	373635.576	4703063.286
9	373591.554	4703004.232
10	373548.606	4703087.982
11	373332.072	4703134.888
12	373168.004	4703166.363
13	373046.106	4703184.616
14	372900.081	4703201.796
15	372730.305	4703165.289
16	372414.761	4703128.783
17	372370.023	4703186.406
18	372376.613	4703256.124
19	372543.607	4703285.548
20	372758.360	4703326.347
21	372970.946	4703328.494
22	373183.610	4703300.604
23	373232.933	4703294.135
24	373587.289	4703221.123
25	373741.700	4703188.609
26	373791.265	4703178.174
27	374070.789	4703113.393
28	374335.556	4703054.903
29	374600.489	4702970.231
30	374893.971	4702875.426
31	375081.871	4702787.341
32	375260.445	4702701.086
33	375476.209	4702662.411
34	375578.286	4702688.770
35	375750.797	4702645.253
36	375805.198	4702585.125
37	375696.037	4702555.419
38	375362.111	4702533.587
39	375268.340	4702590.136
40	375135.995	4702544.324
41	374952.747	4702600.316
42	374922.206	4702722.481
43	374779.680	4702737.752
44	374667.695	4702814.105
45	374483.364	4702842.369
46	374479.466	4702836.261
47	374479.166	4702835.781

S = 598 360 კვ.მ
WGS 1984

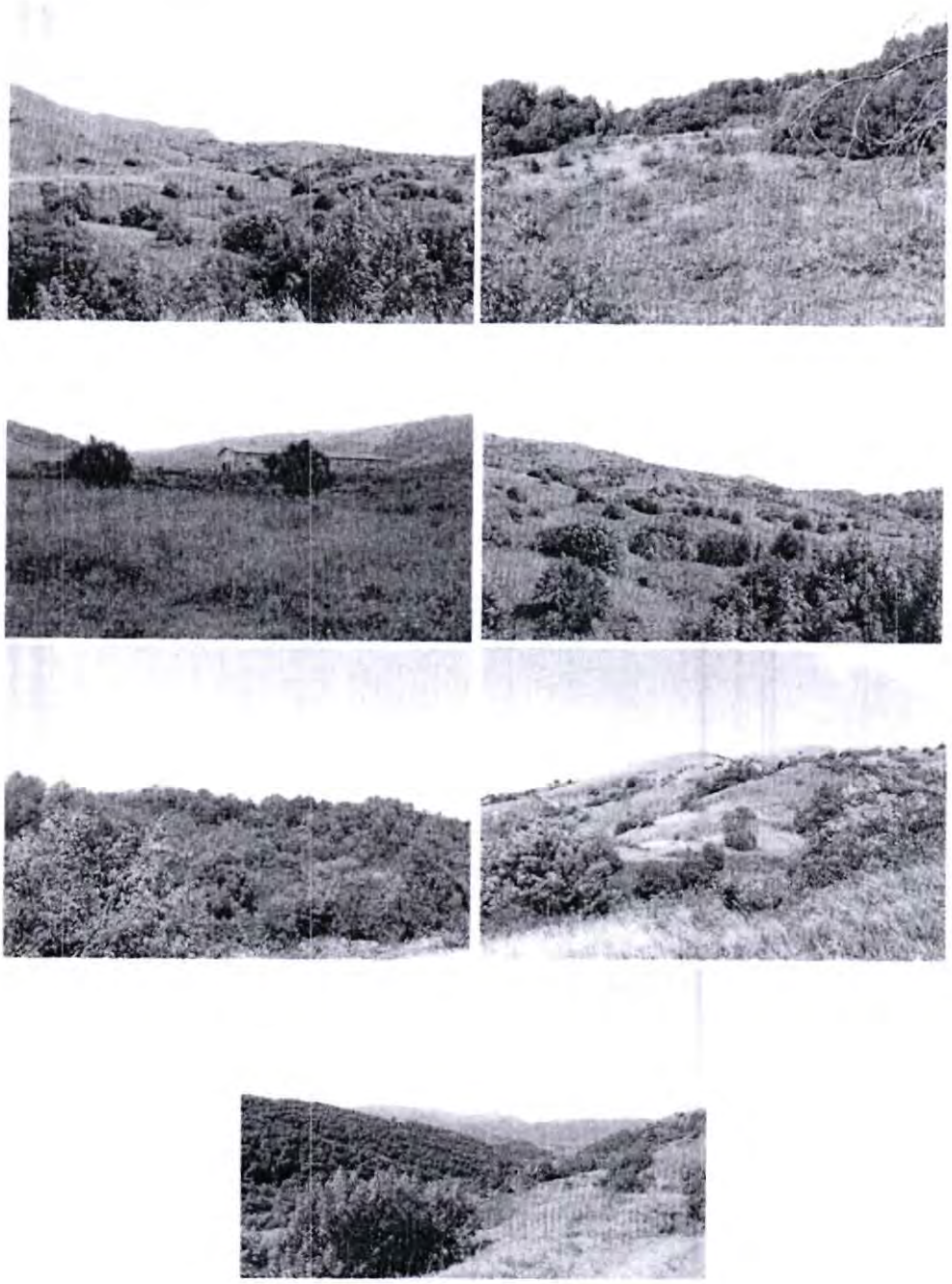

4.8	ობიექტის აბსოლუტური სიმაღლე ზღვის დონიდან - 1700-2150 მ
4.9	კლიმატური პირობები - ნოტიო კლიმატი. საშუალოწლიური ტემპერატურა - +9-10 ⁰ , ნალექების წლიური რაოდენობა - 1200-1500 მმ.
5	ხელისშემშლელი ინფრასტრუქტურული ობიექტები და სხვა ფაქტორები
5.1	მანძილი უახლოესი საავტომობილო გზის დერძიდან - აღემატება 100 მ-ს
5.2	მანძილი უახლოესი ხიდიდან -
5.3	მანძილი სხვა უახლოესი ინფრასტრუქტურული ობიექტებიდან -
5.4	დამატებითი მონაცემები - ობიექტი კვეთს "ხურმუხტის ქსელის" ტერიტორიას, კულტურული მემკვიდრეობის ძეგლები - 465 მ-დან.
6	სატყეო რესურსები
6.1	სახელმწიფო ტყის ფონდის დაცული ტერიტორიების კატეგორიაში - არ ფიქსირდება
6.2	ეროვნული სატყეო სააგენტოს რეგიონალური სატყეო სამსახური - რაკა-ლენხუმის რეგიონალური სატყეო სამსახური. ონის სატყეო უბანი
6.3	სატყეო რესურსების დამატებითი მონაცემები -
7	რაიონის გეოლოგიური პოზიცია
7.1	ტექტონიკური დარაიონება - ამიერკავკასიის მთათაშუა არე, ცენტრალური ახეების ზონა, ოკრიბა-ხრეთის ქვეზონა. შარის ბლოკი.

7.2	გეოლოგიური აგებულება – საბადოს რაიონი აგებულია იურული, ცარცული, მესამეული და მეოთხეული ნალექებით.
8	ობიექტის გეოლოგიური პოზიცია
8.1	<p>მადნიანი ფართის გეოლოგიური აგებულება – შქმერის მანგანუმის საბადო სამი უბნისაგან შედგება – შქმერი, კოლოსი-ბლაშე და მელეშური. პირველი ორი შქმერის ცარცული სინკლინური დეპრესიის ფარგლებში მდებარეობს, ხოლო მესამე – მელაშურის უბანი მათგან სამხრეთით არის განლაგებული. სალიცენზიო ობიექტი მოიცავს შქმერის (III უბანი) და კოლოსი-ბლაშეს (VI უბანი) უბნების ნაწილს, ხოლო დანარჩენი უბნები განლაგებულია მიმდებარე ტერიტორიაზე.</p> <p>შქმერის საბადოს ფარგლებში, ზედა ცარცულ (ტურონული იარუსი) კირქვებზე და „მთავარის“ კულკანოგენურ წყებაზე უთანხოდ არის განლაგებული ოლიგოცენ-ქვედა მოცენური ნალექები, რომლებიც შქმერის სინკლინის მუდღას აგებს. ნალექების ფუძეში განლაგებულია მსხვილ- და საშუალომარცვლოვანი კვარცარკოზული ქვიშები და ქვიშაქვები, კირქვისა და კაჟის ქვარგვანებით. მათი სიმძლავრე იცვლება რამდენიმე სანტიმეტრიდან 8-10 მ-დე, ხოლო აღმოსავლეთით, კოლოსი-ბლაშეს უბანზე 50 მ-ს აღწევს. კვარცარკოზული ქვიშაქვების ზედა პორიზონტები გაუღენთილია მანგანუმის ქანგულებით და უფრო ზევით გადადის პროდუქტულ პორიზონტში, რომელიც თავის მხრივ გადაფარულია მაიკოპის წყების არაკარბონატული ქვიშიანი თიხებით. თიხები ხასიათდება ერთგვაროვნებით, ზედა ნაწილში შეიცავს ქვიშაქვებისა და შერეულების იშვიათ შუაშრეებს. საბადოზე მაიკოპის წყების დიდი ნაწილი ეროზიითაა გადარეცხილი.</p> <p>ოლიგოცენ – ქვედა მოცენური ქანები სალიცენზიო უბნის გარეთ გადაფარულია საკმაოდ მძლავრი მეოთხეული ალუვიურ-დელუვიური წარმონაქმნებით.</p> <p>შქმერის საბადოს მანგანუმიანი პორიზონტის აგებულება და გამაღნების ხასიათი ჭიათურის საბადოს დარკვეთისა და ხარეკის ზეგნების მადნიანი წყებების იდენტურია.</p> <p>მანგანუმიანი პორიზონტი საბადოზე წარმოადგენს დაუანგული და კარბონატული მადნების შრეების ხერხაბ, რომელიც ასევე შორიგეობს ქვიშიან თიხებთან და კვარციან ქვიშაქვებთან. მადნიანი შუაშრეების რიცხვი წყებაში 3-დან 10-12-მდე იცვლება. ცალკეული შუაშრის სიმძლავრე 0,1-0,2 მ-დან 0,6-0,7 მ-დეა. მანგანუმიანი პორიზონტის ჯამური სიმძლავრე 5,0 მ-ს აღწევს.</p> <p>მანგანუმის მადანი ზედაპირზე გამოსავლებში დაეანგული ან ნაწილობრივ დაეანგულია, სიღრმეში კარბონატულია, მარცვლოვანი (ოლითური) ან მასიურია, ზოგჯერ ფორფანი, ოლითების დიამეტრი ძირითადად 1-2 მმ-ია, იშვიათად 10 მმ-დე. მადანთმორისი თიხებისა და ქვიშაქვების შუაშრეების სიმძლავრე 0,1-0,8 მ-ია.</p> <p>მანგანუმიანი პორიზონტის ფუძეში ქვიშაქვები გაუღენთილია მანგანუმის ქანგულებით ან კარბონატით, ამ ქანების სიმძლავრე მაქსიმუმ 2,0-2,5 მ-ია.</p> <p>მანგანუმიანი პორიზონტში, სიღრმის მიმართულებით, აღინიშნება გამაღნების ხასიათის ცვლილება – დაეანგული მადნები სწრაფად იცვლებიან კარბონატულით. ასევე, სიღრმის გასრდასთან ერთად, მატულობს შრეთაშორისი უმადნო ინტერვალები. სიღრმეში, 10 მ-ის ქვემოთ, მადნების ჯანგვა აღინიშნება მხოლოდ ნაპრალებისა და დაშრეების გასწვრივ, ამით ქვემოთ კი, მანგანუმის კარბონატული მადნებია გაფრქვლებული.</p> <p>შქმერის საბადოს მადნების ძირითადი მასა კარბონატულია, რომელიც გამოსავლებზე დაეანგულია. ზედაპირზე გაშიშვლებული კარბონატული მადანი თითქმის არ გვხვდება. მადნეული სხეულების განლაგება სხვადასხვა უბნებზე განსხვავებულია. შქმერის უბანზე მანგანუმის პორიზონტისთვის დამახასიათებელია ტალღოვანი ზედაპირი, შრეები უმნიშვნელოდ იღუნება და იძირება მცირე სიღრმეზე. უბ. კოლოსი-ბლაშეზე მანგანუმიანი პორიზონტი დაკავშირებულია სინკლინის ფრთასთან, რომელიც დაქანებულია ჩრდილოეთით, 25-30⁰ კუთხით.</p>
8.2	მადნიანი სხეულის მორფოლოგიური ტიპი – ფენობრივი
8.3	მადნიანი სხეულის (სხეულების) გავრცელება (მიმართებით და დაქანებით) – ღიმიტირებულია სალიცენზიო ობიექტის პარამეტრებით.
8.4	მადნიანი სხეულის (სხეულების) სიმძლავრე – ცალკეული შრეების სიმძლავრე 0,1-0,2 მ-დან 0,6-0,7 მ-დეა. მანგანუმიანი პორიზონტის ჯამური სიმძლავრე 5,0 მ-ს აღწევს.
8.5	მადნიანი სხეულის (სხეულების) წოდის ელემენტი – შქმერის უბანზე მანგანუმიანი პორიზონტი თითქმის პორიზონტალურად არის განლაგებული, უბ. კოლოსი-ბლაშეზე დაქანების კუთხე 25-30 ⁰ -ია.
8.6	დამატებითი მონაცემები –
9	ობიექტის შესწავლის ხარისხი და სასარგებლო წიაღისეულის გეოლოგიურ-ტექნოლოგიური დახასიათება
9.1	საძიებო ქსელი ძებნა-ძიების სტადიურობის ჩვენებით – შქმერის საბადოზე, სადაც განლაგებულია III და VI უბნები, B კატეგორიის მარაგები დაძიებულია ქსელით 200 x 200 მ-ზე, ხოლო C კატეგორიისა 400 x 400 მ-ზე. დანარჩენი უბნები მდებარეობს მიმდებარე ტერიტორიაზე, რომელიც არ არის შესწავლილი.
9.2	საძიებო სამუშაოები – შქმერის საბადოზე გაყვანილია თხრილები, შურფები, ჭაბურღილები, შტოლნები.
9.3	დასინჯვა – საბადოზე აღებულია დარული და კერნული, აგრეთვე ლაბორატორიულ-ტექნოლოგიური ხინჯები.

9.4	<p>ლაბორატორიული და ტექნოლოგიური კვლევის შედეგები – შქმერის საბადოზე გამოყოფილი კარბონატული და დაქანგული მადნები. კარბონატული მადანი ოლითური, მასიურია, იშვიათად ფორფანი. შედგება კარგად გამოხატული კარბონატული ოლითებისაგან ზომებით 1-2 მმ-დან 5-6 მმ-მდე, იშვიათად 10 მმ. კარბონატული მადნიანი მინერალების გავრცელება რაიმე კანონზომიერებას არ ემორჩილება. დაქანგული მადანი ძირითადად შეიცავს ვერნადიტ-ფსილომელანის შედგენილობის მანგანუმის მინერალებს. მადნის ცემენტია თიხა-ხილიკატური, მანგანუმის და რკინის ჰიდროქსიდებით გაუქვითილი მასალა.</p> <p>მადნების მინერალური შედგენილობა: მთავარი მადნიანი მინერალები – როდოქროზიტი, მანგანოკალციტი, ფსილომელანი. მეორე რიგის მადნიანი მინერალები – ვერნადიტი, რანსეიტი, მანგანიტი, პირიტი, მარკაზიტი. იშვიათი მადნიანი მინერალები – კემატიტი, პეტრიტი, ჰიდროპეტრიტი, ჰიდროპემატიტი, პიროტინი, რუტილი. არამადნეული მინერალები – კალციტი, ქალცედონი, კვარცი.</p> <p>მადნების ქიმიური შედგენილობა: – კარბონატული მადნები: SiO₂-14.4%; Al₂O₃- 3.5%; Fe₂O₃-1.5%; CaO-19.0%; MgO -2.5%; P₂O₅ -0.14%; S საერთო – 0.53. – დაქანგული მადნები: SiO₂-22.7%; Al₂O₃- 10.93%; Fe₂O₃-3.29%; FeO-1.5%; CaO-3.1%; MgO -0.25%; P₂O₅-0.13%; S საერთო – 0.08%.</p> <p>მანგანუმის შემცველობა მადანში: <u>შქმერა</u> – დაქანგული მადნები – 14.45-29.50%; – კარბონატული მადნები – 13.63-23.40%; <u>კოდოსი-ბლაშე</u> – დაქანგული მადნები – 12.81-32.53%; – კარბონატული მადნები – 9.55-22.86%;</p> <p>მადნების მოცულობითი წონა: – დაქანგული მადნები – 2.0; – კარბონატული მადნები – 2.4.</p>
9.5	ჰიგიენურ-რადიაციული კვლევა და შედეგები – არ არის შესწავლილი
9.6	სასარგებლო წიაღისეულის გამოყენების სფერო – მეტალურგიულ წარმოებაში
9.7	დამატებითი მონაცემები –
10	სასარგებლო წიაღისეულის მარაგები
10.1	ობიექტის ფართის დაძიების ხარისხი (სტადია) – შქმერის საბადოზე, სადაც განლაგებულია III და VI უბნები, ჩატარებულია ძიება, კვლავდაძიება. დანარჩენი უბნების ტერიტორია არ არის დაძიებული.
10.2	ობიექტის ფართობი მარაგების ანგარიშის კონტურში – I უბანი – 248630 მ ² , II უბანი – 10060 მ ² , III უბანი – 8400 მ ² , IV უბანი – 206990 მ ² , V უბანი – 72010 მ ² , VI უბანი – 157500 მ ² , VII უბანი – 598360 მ ² .
10.3	მადნიანი სხეულის ძირითადი პარამეტრები –
10.4	მარაგების გამოთვლის მეთოდი –
10.5	წიაღისეულის რაოდენობრივი მაჩვენებლები მარაგების და პროგნოზული რესურსების კატეგორიების მიხედვით (A+B+C ₁ +C ₂ და P) –
10.6	თანმდევი სასარგებლო წიაღისეული და მისი კომპონენტების მარაგები –
10.7	მარაგების გაზრდის ძირითადი მიმართულებები –
10.8	დამატებითი მონაცემები –
11	წიაღისარგებლობის ობიექტის დამუშავების პირობები
11.1	წიაღისარგებლობის ობიექტის დამუშავების ჰიდროგეოლოგიური და სამთო ტექნიკური პირობები –
11.2	წიაღისარგებლობის ობიექტის დამუშავების მეთოდი – ღია (კარიერული) წესი, მიწისქვეშა სამთო გამოწვამუშავებით. ობიექტზე ეკოლოგიური წონასწორობისა და უსაფრთხოების დაცვას უზრუნველყოფს ლიცენზიანტი
11.3	წიაღისარგებლობის ობიექტის ტოპოგრაფია – გამომუშავების მომენტისათვის საჭიროა შედგას ობიექტის ტოპოგრაფია.
12	წიაღისარგებლობის ობიექტის საინჟინრო-გეოლოგიური პირობების ვიზუალური შეფასება
12.1	წიაღისარგებლობის ობიექტის მორფოლოგია – წიაღისარგებლობის ობიექტი (მანგანუმი) წარმოდგენილია შვიდ უბნად და მდებარეობს ხემო რაჭის საშუალომთიან ზონაში, რომელიც მოიცავს რაჭის ქედის ჩრდილო ვერდობზე და თამარ დედოფლის კედლების სამხრეთ ვერდობზე არსებულ მთის მასივებსა და მდ. ხურის ხეობის ნაწილს. მთლიანობაში ობიექტის უბნების რელიეფი წარმოდგენილია კირქვული მთების, ხერების, გორაკების, პლატოებისა და

	<p>დეპრესიების შორიგეობით, სადაც წამყვანი გეომორფოგენეზისში კარსტული და ეროზიული პროცესებია.</p> <p>წიაღისარგებლობის ობიექტის I, IV და VI უბანი ვრცელდება ზღვ. დონ. 2352 მ. აბს. სიმაღლის მთა წითელი კლდის სამხრეთ, სამხრეთ-დასავლურ და სამხრეთ-აღმოსავლური ექსპოზიციის მქონე ფერდობების ზედა და ქვედა ნაწილებზე, რომლის რელიეფი არათანაბარი დახრილობის მქონეა (საშ. 30-40⁰), ტერიტორია კი დაფარულია სუბალპური ბუნქნარითა და ალპური მდელოებით.</p> <p>ობიექტის VII უბანი მოიცავს რაჭის ქედის ჩრდილო ფერდობზე არსებულ ხროლუეთის სახელით ცნობილ, ვრცელი სერის თხემურ ნაწილსა და ჩრდილო ფერდობს, რომელიც დაფარულია მკენარეული საფარით, რელიეფი კი დახრილია მდ. ხეურის ხეობისა და მიმდებარე ტერიტორიაზე არსებული კარსტული დეპრესიების მიმართულებით.</p> <p>წიაღისარგებლობის ობიექტის III უბანი წარმოდგენილია მდ. ხეურის მარჯვენა ფერდობზე არსებული შემაღლებული, პლატოსმაგვარი რელიეფის მქონე ტერიტორიით, რომელიც ურბანიზებულია და ათვისებულია მოსახლეობის მიერ სათეს-საეარგულებით და შენობა-ნაგებობებით.</p> <p>ობიექტის II და V უბანი ვრცელდება რაჭის ქედის ჩრდილო ფერდობის მთისწინა ზოლში არსებულ კარსტულ დეპრესიებსა და ზღვ. დონ. 1847 მ. აბს. სიმაღლის უსახელო მთის, სამხრეთული ექსპოზიციის მქონე ფერდობის ქვედა ნაწილში რომელიც ნაწილობრივ დაფარულია მკენარეული საფარით.</p>
12.2	<p>წიაღისარგებლობის ობიექტის და მიმდებარე ტერიტორიის საინჟინრო-გეოლოგიური პირობების სირთულის კატეგორია - წიაღისარგებლობის ობიექტის უბნების ტერიტორია აგებულია ვარცხლილი და პალეოგენური ასაკის ნახევრადკლდოვანი ქანებით - კირქვებით, მერგელებით, თიხებით, აგრეთვე პალეოგენური კვარც-არკოზული ქვიშაქვებით, ბრექჩიებით, ქვიშაქვებითა და თიხებით, რომლებიც ზემოდან გადაფარულია დელუვიონითა და ცვალებადი სიმძლავრის ნიადაგის ფენით.</p> <p>საინჟინრო-გეოლოგიური პირობების სირთულის მიხედვით ობიექტის ტერიტორია მიეკუთვნება II (საშუალო სირთულის) კატეგორიას.</p>
12.3	<p>წიაღისარგებლობის ობიექტის და მიმდებარე ტერიტორიის გეოდინამიკური სიტუაცია (მდინარეული ქვიშა-ხრეშის შემთხვევაში ნაპირების ეროზია; კალაპოტში წარმოქმნილი ჭარბი აკუმულაცია და სხვა) - წიაღისარგებლობის ობიექტზე საშიში გეოლოგიური პროცესები არ ფიქსირდება. ობიექტის უბნებისა და მიმდებარე ტერიტორიაზე, წამყვანი გეომორფოგენეზისში კარსტული პროცესებია.</p>
12.4	<p>წიაღისარგებლობის ობიექტის ექსპლუატაციის პროცესში მოსალოდნელი გეოდინამიკური გართულებები - წიაღისარგებლობის ობიექტის უბნებზე შესწავლის და შემდგომში მოპოვების პერიოდში, კარსტული ხიდრუეების ან მღვიმეების გამოსჩენის შემთხვევაში უნდა შეწყდეს სამუშაოების ჩატარება.</p>
12.5	<p>გეოდინამიკური გართულებების შემთხვევაში გამაჯანსაღებელი ღონისძიებების დასახვა - არ საჭიროებს.</p>
12.6	<p>დასკვნები და რეკომენდაციები -</p> <ol style="list-style-type: none"> 1. სალიცენზიო ობიექტი (მანგანუმი), რომელიც წარმოდგენილია შვიდ უბნად მდებარეობს ონის მუნიციპალიტეტის, სოფ. შქმერის მიმდებარე ტერიტორიაზე; 2. საინჟინრო-გეოლოგიური პირობების სირთულის მიხედვით ობიექტის ტერიტორია მიეკუთვნება II (საშუალო სირთულის) კატეგორიას; 3. ობიექტის V და VI უბნის მცირე ნაწილი ფიქსირდება ტყის ფონდის ტერიტორიაზე, ლიცენზიის გაცემამდე საკითხი უნდა შეთანხმდეს ეროვნულ სატყეო სააგენტოსთან; 4. გამომდინარე ობიექტის უბნების ფართობის სიდიდიდან, ობიექტის საინჟინრო-გეოლოგიური პირობების შეფასება მიზანშეუწონლად მიგვაჩნია. ობიექტზე შესწავლა-მოპოვების ლიცენზიის გაცემის შემთხვევაში, ლიცენზიანტმა შესწავლის პერიოდში, პარალელურ რეჟიმში უნდა უზრუნველყოს ობიექტის საინჟინრო-გეოლოგიური და გეოეკოლოგიური პირობების შეფასება; 5. წიაღისარგებლობის ობიექტის III უბნის ტერიტორიაზე ფიქსირდება შენობა-ნაგებობები, ამიტომ წიაღისეულზე შესწავლა-მოპოვების სამუშაოების ჩატარებამდე შემოთადრინებული საკითხი უნდა შეთანხმდეს შესაბამის სამსახურთან; 6. ობიექტიდან 465 მ-ში ფიქსირდება კულტურული მემკვიდრეობის ძეგლები, ასევე, კვეთს "ზურმუხტის ქსელის" ტერიტორიას. ლიცენზიის გაცემამდე საკითხი უნდა შეთანხმდეს შესაბამის სამსახურებთან; 7. ობიექტის შესწავლის დროს უნდა მოხდეს მოქმედი ტექნიკური უსაფრთხოების წესებისა და ნორმების დაცვა; 8. შესწავლა-მოპოვების ლიცენზიის გაცემამდე საკითხი უნდა შეთანხმდეს ადგილობრივ თვითმმართველობასთან; 9. აღნიშნული რეკომენდაციების (პუნქტი 3-8) გათვალისწინებით, წიაღისეულის შესწავლა და შემდგომში მოპოვება არ გამოიწვევს არსებული გეოდინამიკური სიტუაციის გაუარესებას.

13	გეოლოგიური ინფორმაციის მომზადებისას გამოყენებული ფონდური და ბეჭდური მასალა
13.1	გეოლოგიური ანგარიშის (ან წიგნის) ავტორი (ავტორები) – გ. გერსამია, ე. თაბაგარი, გ. კუჭუხიძე, რ. ხოჯაევა
13.2	ანგარიშის შედგენის (გამოცემის) ადგილი (გამომცემლობა) და წელი – 1962 წ.
13.3	ანგარიშის ფონდური (საბიბლიოთეკო) ინვენტარული № – №11064

შემსრულებლები:

ს. შკალავენიშვილი, ნ. ნომახიძე, ე. ბაქანიძე, მ. ქიმუცაძე, გ. ბუცხრიკიძე, ი. რობაქიძე

შეთანხმებულია,

სასარგებლო წიაღისეულის მართვის

დეპარტამენტის უფროსი

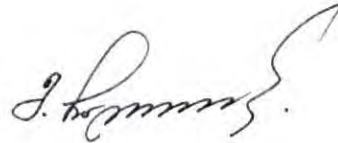

მერაბ ხარათიშვილი



საქართველო
GEORGIA

გარემოს დაცვისა და
სოფლის მეურნეობის
საინჟინერო

MINISTRY OF ENVIRONMENTAL
PROTECTION AND AGRICULTURE
OF GEORGIA

N 9943/01
21/10/2020

9943-01-2-202010211241



სსიპ წიაღის ეროვნული სააგენტოს
უფროსის მოვალეობის შემსრულებელს
ბატონ მერაბ ჩალათაშვილს

ბატონო მერაბ,

თქვენი წერილის (#22/6897 23.09.2020) პასუხად, რომელიც ეხება ონის მუნიციპალიტეტში, სოფელ შქმერის მიმდებარე ტერიტორიაზე, სასარგებლო წიაღისეულის (მანგანუმი) შესწავლა-მოპოვების ლიცენზიის გაცემის საკითხს. გაცნობებთ, რომ წარმოდგენილი ფართობი საკადასტრო-აზომვითი ნახაზის საფუძველზე არ მდებარეობს დაცული ტერიტორიების საზღვრებში.

სსიპ ეროვნული სატყეო სააგენტოს ინფორმაციით წარმოდგენილი 1302700 კვ.მ. მიწის ნაკვეთიდან „სახელმწიფო ტყის ფონდის საზღვრების დადგენის შესახებ“ საქართველოს მთავრობის 2011 წლის 4 აგვისტოს N299 დადგენილებით დამტკიცებული სახელმწიფო ტყის ფონდის საზღვრების მიხედვით, 1533 კვ.მ მდებარეობს სსიპ ეროვნული სატყეო სააგენტოს მართვას დაქვემდებარებულ ტყის ფონდში, კერძოდ ონის სატყეო უბნის ბაჯიხევის სატყეოში. აქვე გაცნობებთ, რომ ტყის ფონდის ტერიტორიაზე საქმიანობა ან მისი განკარგვა საჭიროებს შეთანხმებას ტყის ფონდის მართვის უფლების მქონე ორგანოსთან.

ასევე გაცნობებთ, რომ საპროექტო ტერიტორია ნაწილობრივ ემთხვევა რაჭა 4-ის (GE0000042) ზურმუხტის დამტკიცებულ ტერიტორიას. ზურმუხტის დამტკიცებულ (Designated), კანდიდატ (Candidate) და შეთავაზებულ (Proposed) ტერიტორიებზე, „ბუნებრივი ჰაბიტატებისა და ველური ფაუნისა და ფლორის კონსერვაციის შესახებ“ (№92/43/EEC) ევრო-დირექტივის თანახმად ტერიტორიის მესაკუთრე ვალდებულია დაიცვას აღნიშნული ფართობი უარყოფითი ზემოქმედებისაგან და დაგეგმოს მისი საქმიანობა ისე, რომ დაცული იქნას ტერიტორიის ის ეკოლოგიური მახასიათებლები და კომპონენტები, რომელთა დასაცავადაც შეიქმნა ზურმუხტის ტერიტორია. იმ შემთხვევაში თუ ზურმუხტის ტერიტორიაზე დაგეგმილ ნებისმიერ საქმიანობას შესაძლოა ზეგავლენა ჰქონდეს

ტერიტორიის ეკოლოგიურ მახასიათებლებზე, საქართველო-ევროკავშირის ასოცირების ხელშეკრულების XXVI დანართის მიხედვით, ბუნების დაცვის თავის, „ბუნებრივი ჰაბიტატებისა და ველური ფაუნისა და ფლორის კონსერვაციის შესახებ“ (№92/43/EEC) დირექტივის მეექვსე მუხლის შესაბამისად, ნებართვის/ლიცენზიის გაცემის შემდეგ, საქმიანობის დაწყებამდე, საქმიანობის განმახორციელებელი ვალდებულია წარმოადგინოს ე.წ ზურმუხტის ქსელზე ზეგავლენის შეფასება.

დამატებით გაცნობებთ, რომ სსიპ გარემოს ეროვნული სააგენტოს ინფორმაციით (წერილი #01/3342 13.10.2020) აღნიშნული ტერიტორიის მიმდებარედ, მიედინება შემდეგი მდინარეები: ხეური (13 კმ.), მარცხენა ხეური (1.2 კმ.), მარჯვენა ხეური (3.6 კმ.), ჭარმანის წყალი (2.9 კმ.), ჯუნჭულა (26 კმ.), 2.1 კმ; 6.1 კმ; 1.1 კმ; 1.3 კმ; 2.4 კმ; 1.8 კმ; და 1.1 კმ. სიგრძის უსახელო მდინარეები.

„წყლის შესახებ“ საქართველოს კანონის (მუხლი 20. პ.3.) და საქართველოს მთავრობის 2013 წლის 31 დეკემბრის #440 დადგენილებით დამტკიცებული „წყალდაცვითი ზოლის შესახებ“ ტექნიკური რეგლამენტის (მუხლი 2. პ.4.) თანახმად, მდინარეების წყალდაცვითი ზოლის სიგანე აითვლება მდინარის კალაპოტის კიდიდან ორივე მხარეს და 25 კილომეტრამდე სიგრძის მდინარეებისთვის დადგენილია 10 მეტრი, ხოლო 50 კილომეტრამდე სიგრძის მდინარეებისთვის - 20 მეტრი.

„წყლის შესახებ“ საქართველოს კანონის (მუხლი 19. პ.2.) და „წყალდაცვითი ზოლის შესახებ“ ტექნიკური რეგლამენტის დამტკიცების თაობაზე“ საქართველოს მთავრობის 2013 წლის 31 დეკემბრის #440 დადგენილების (მუხლი 4. პ.1.) თანახმად: „წყლის ობიექტებში და წყალდაცვით ზონებში სასარგებლო წიაღისეულის მოპოვება ხორციელდება საქართველოს კანონმდებლობით დადგენილი წესით“.

პატივისცემით,

გიორგი ხანიშვილი

მინისტრის პირველი მოადგილე

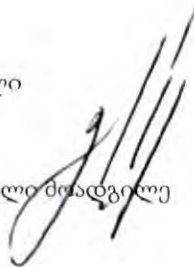



საჯარო სამართლის იურიდიული პირი წიალის ეროვნული სააგენტო



KA020187525063820

მისამართი: თბილისი, დავით აღმაშენებლის გამზ. N150 ტელ: +995 591 40 40 51; ფაქსი: +995 32 243 95 02

22/6897

23 / სექტემბერი / 2020 წ.

საქართველოს გარემოს დაცვისა და
სოფლის მეურნეობის სამინისტროს

გაცნობებთ, რომ სსიპ წიალის ეროვნულ სააგენტოში მიმდინარეობს ადმინისტრაციული წარმოება (ID 50353/14725 20.07.2020 წ.), ონის მუნიციპალიტეტში, სოფელ შქმერის მიმდებარე ტერიტორიაზე, სასარგებლო წიალისეულის (მანგანუმი) შესწავლა-მოპოვების ლიცენზიის გაცემის თაობაზე. სალიცენზიო ობიექტი კვეთს „ზურმუხტის ქსელის“ ტერიტორიას.

ზემოაღნიშნულიდან გამომდინარე, შესათანხმებლად გიგზავნით ტოპოგრაფიულ რუკას, რომელზეც დატანილია სალიცენზიო ობიექტი და გთხოვთ, მოგვანოდოთ თქვენი პოზიცია წერილის ჩაბარებიდან ათი სამუშაო დღის ვადაში, მითითებული ტერიტორიის ფარგლებში სასარგებლო წიალისეულის შესწავლა-მოპოვების ლიცენზიის გაცემის მიზანშეწონილობის თაობაზე.

დანართი: ტოპოგრაფიული რუკა - 1 ცალი, გეოსაინფორმაციო პაკეტი - 6 გვერდი, Shape-ფაილი.

სსიპ წიალის ეროვნული სააგენტოს უფროსის
მოვალეობის შემსრულებელი

ხელმოწერილია/
შტამპდასმულია
ელექტრონულად 

მერაბ ჩალათაშვილი

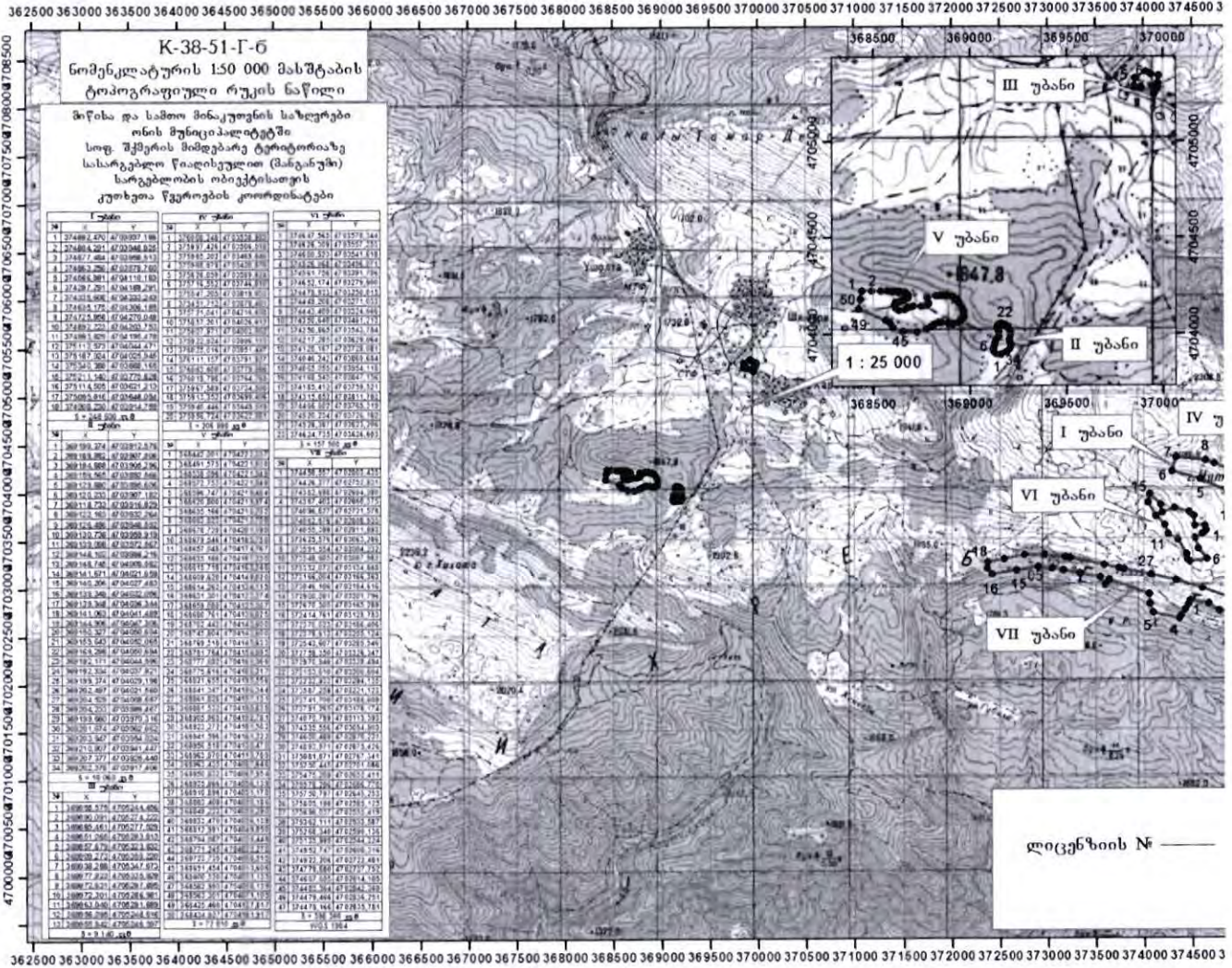

N	უბანი	სულ ფართობი მ ²	მათ შორის ტყის ფონდში			
			სულ ფართობი მ ²	სატყეო უბანი	სატყეო	კვარტალი
1	1	248632				
2	2	10062				
3	3	9142				
4	4	206994				
5	5	72008	897	ონი	ბაჯიხევი	44
6	6	157501	636	ონი	ბაჯიხევი	ყოფრ საკოლმეულ
7	7	598362				
8	სულ	1302701	1533			

დანართი N2

ლიტერი	ზურმუხტის ქსელი
15,17	X
ალი ნუნო ტყე	



სსიპ წიაღის ეროვნულ სააგენტოს

საქართველოს კულტურული მემკვიდრეობის დაცვის ეროვნულმა სააგენტომ განიხილა თქვენი წერილი (N22/6898 23.09.2020), რომელიც ეხება ონის მუნიციპალიტეტში, სოფ. შქმერის მიმდებარე ტერიტორიაზე სასარგებლო წიაღისეულის (მანგანუმი) შესწავლა-მოპოვების ლიცენზიის გაცემის საკითხს.

აღნიშნულთან დაკავშირებით გაცნობებთ, რომ "კულტურული მემკვიდრეობის შესახებ" საქართველოს კანონის მე-14 მუხლის პირველი პუნქტის შესაბამისად, საქართველოს მთელ ტერიტორიაზე **კარიერის დამუშავებაზე და სასარგებლო წიაღისეულის მოპოვების**, ასევე საქართველოს კანონმდებლობით დადგენილი განსაკუთრებული მნიშვნელობის ობიექტის მშენებლობის შესახებ გადაწყვეტილებას იღებს საქართველოს კანონმდებლობით განსაზღვრული ორგანო სამინისტროს (აღნიშნული უფლებამოსილება დელეგირებულია სსიპ - საქართველოს კულტურული მემკვიდრეობის დაცვის ეროვნულ სააგენტოზე) დადებითი დასკვნის საფუძველზე, ხოლო, ამავე მუხლის მე-2 პუნქტის თანახმად სამინისტროს (სააგენტოს) დასკვნის საფუძველია შესაბამისი ტერიტორიის არქეოლოგიური კვლევა, რომლის ჩატარებას უზრუნველყოფს მინის სამუშაოების განხორციელებით დაინტერესებული პირი.

ყოველივე ზემოაღნიშნულიდან გამომდინარე, შესაბამისი დასკვნის მოსამზადებლად, სააგენტოში წარმოდგენილი უნდა იყოს კანონმდებლობით გათვალისწინებული (მუხლი 14, პ.3,4) დოკუმენტაცია ტერიტორიის არქეოლოგიური კვლევის შესახებ.

გენერალური დირექტორი

ხელმოწერილია/
შტამბდასმულია
ელექტრონულად 

ნიკოლოზ ანთიძე



საჯარო სამართლის იურიდიული პირი
წიალის ეროვნული სააგენტო



KA020188268318020

მისამართი: თბილისი, დავით აღმაშენებლის გამზ. N150 ტელ: +995 591 40 40 51; ფაქსი: +995 32 243 95 02

22/6898

23 / სექტემბერი / 2020 წ.

სსიპ საქართველოს კულტურული მემკვიდრეობის დაცვის ეროვნულ სააგენტოს

გაცნობებთ, რომ სსიპ წიალის ეროვნულ სააგენტოში მიმდინარეობს ადმინისტრაციული წარმოება (ID 50353/14725 20.07.2020 წ.), ონის მუნიციპალიტეტში, სოფელ შქმერის მიმდებარე ტერიტორიაზე, სასარგებლო წიალისეულის (მანგანუმი) შესწავლა-მოპოვების ლიცენზიის გაცემის თაობაზე. სალიცენზიო ობიექტიდან 465 მეტრში ფიქსირდება კულტურული მემკვიდრეობის ძეგლები.

ბემოაღნიშნულიდან გამომდინარე, შესათანხმებლად გიგზავნით ტოპოგრაფიულ რუკას, რომელზეც დატანილია სალიცენზიო ობიექტი და გთხოვთ, მოგვანოდოთ თქვენი პოზიცია წერილის ჩაბარებიდან ათი სამუშაო დღის ვადაში, მითითებული ტერიტორიის ფარგლებში სასარგებლო წიალისეულის შესწავლა-მოპოვების ლიცენზიის გაცემის მიზანშეწონილობის თაობაზე.

დანართი: ტოპორუკა - 1 ცალი, გეოსაინფორმაციო პაკეტი - 6 გვერდი.

სსიპ წიალის ეროვნული სააგენტოს უფროსის მოვალეობის შემსრულებელი

ხელმოწერილია/
შტამდასმულია
ელექტრონულად

მერაბ ჩალათაშვილი



**საჯარო სამართლის იურიდიული პირი
წიალის ეროვნული სააგენტო**



KA020135037448021

მისამართი: თბილისი, დავით აღმაშენებლის გამზ. N150 ტელ: +995 591 40 40 51; ფაქსი: +995 32 243 95 02

22/645

12 / თებერვალი / 2021 წ.

სსიპ საქართველოს კულტურული
მემკვიდრეობის დაცვის ეროვნულ სააგენტოს

თქვენი 2021 წლის 08 თებერვლის № 17/282 წერილის პასუხად, რომლითაც თანხმობა გამოთქვით ონის მუნიციპალიტეტში, სოფელ შქმერის მიმდებარე ტერიტორიაზე, სასარგებლო წიალისეულის (მანგანუმი) შესწავლა-მოპოვების ლიცენზიის გაცემასთან დაკავშირებით, გაცნობებთ შემდეგს:

თქვენს მიერ წარმოდგენილ დანართში მითითებულ X და Y კოორდინატებში (თან ერთვის) ფიქსირდება ტექნიკური უზუსტობები.

გიგზავნით სალიცენზიო ობიექტის ტოპოგრაფულ რუკას. გთხოვთ, დაგვიზუსტოთ და შესაძლო მოკლე ვადაში მოგვანოდოთ თქვენი საბოლოო მოსაზრება მითითებულ ტერიტორიაზე სასარგებლო წიალისეულის შესწავლა-მოპოვების ლიცენზიის გაცემის მიზანშეწონილობის თაობაზე.

დანართი: ტოპორუკა - 1 ცალი, ობიექტის გეოსაინფორმაციო პაკეტი - 6 გვერდი, Shape -ფაილი, წერილი - 2 გვერდი, დანართი - 10 გვერდი.

სსიპ წიალის ეროვნული სააგენტოს უფროსის
მოვალეობის შემსრულებელი

ხელმოწერილია/
შტამბდასმულია
ელექტრონულად 

ნანა ზამთარაძე



სსიპ წიაღის ეროვნული სააგენტო

თქვენი ა/წ 12 თებერვლის წერილის #22/645 პასუხად, რომელიც ეხება ონის მუნიციპალიტეტში, სოფ. შქმერის მიმდებარე ტერიტორიაზე სასარგებლო წიაღისეულის (მანგანუმი) შესწავლა-მოპოვების ლიცენზიის გაცემას და დანართში საპროექტო არეალის გეოგრაფიული კოორდინატებში უზუბსტობის დაფიქსირებას, გაცნობებთ, რომ სააგენტო თანახმაა დანართში მითითებული GPS კოორდინატების ფარგლებში მოხდეს დაგეგმილი მინის სამუშაოების წარმართვა.

აქვე გაცნობებთ, რომ ლიცენზიის მფლობელი ვალდებულია გაითვალისწინოს სააგენტოს დასკვნაში (08.02.2021 N17/282) მითითებული რეკომენდაციები.

დანართი: 1 გვერდი (ტერიტორიის რუკა და GPS კოორდინატები)

გენერალური დირექტორის მოადგილე

ხელმოწერილია/
შტამდასმულია
ელექტრონულად 

დავით ლომიტაშვილი

სსიპ „წიაღის ეროვნული სააგენტოს“
უფროსის მოვალეობის შემსრულებელს ქ-ნ: ნანა ზამთარაძეს

ირაკლი ნოზაძის

პ.ნ.01002022947

მის: თბილისი, ლიხაურის 45ა, ბ.22

ტელ: 599030005

განცხადება

როგორც მოგეხსენაბთ, თქვენს წარმოებაშია ონის მუნიციპალიტეტში სოფელ შქმერში მანგანუმის შესწავლა-მოპოვების ლიცენზიაზე აუქციონის გამოცხადების თაობაზე ჩემი განაცხადი (ID-14725). გაცნობებთ, რომ არ ვეთანხმებით მოთხოვნილ ტერიტორიაზე სსიპ „წიაღის ეროვნულ სააგენტოში“ დაცულ ინფორმაციას მანგანუმის მარაგებთან დაკავშირებით და სწორედ ამიტომ გთხოვთ გამოაცხადოთ შესწავლა მოპოვების ლიცენზია.

პატივისცემით:



/ირაკლი ნოზაძე/



საქართველოს გარემოს დაცვისა და სოფლის მეურნეობის სამინისტრო
საჯარო სამართლის იურიდიული პირი
ეროვნული სატყეო სააგენტო

გულუას ქ.№6, 0114, ქ. თბილისი, საქართველო, ტელ: (+995 32) 2753959

N 11/5172



09/10/2020

5172-11-2-202010091643

სსიპ წიაღის ეროვნული სააგენტოს უფროსის მოვალეობის
შემსრულებელს ქალბატონ ნანა ზამთარაძეს

ქალბატონო ნანა,

სსიპ ეროვნულმა სატყეო სააგენტომ განიხილა თქვენი 2020 წლის 23 სექტემბრის N22/6904 წერილი, ონის მუნიციპალიტეტის სოფელ შქმერის მიმდებარე ტერიტორიაზე სასარგებლო წიაღისეულის (მანგანუმი) შესწავლა-მოპოვების ლიცენზიის გაცემის თაობაზე.

წერილის დანართით წარმოდგენილი (7 უბანი) 1302701 კვ.მ. ფართობი, „სახელმწიფო ტყის ფონდის საზღვრების დადგენის შესახებ“ საქართველოს მთავრობის 2011 წლის 4 აგვისტოს № 299 დადგენილებით დამტკიცებული სახელმწიფო ტყის ფონდის საზღვრების მიხედვით, 1533 კვ.მ. მდებარეობს სსიპ ეროვნული სატყეო სააგენტოს მართვას დაქვემდებარებულ ტყის ფონდში (იხ. დანართი N2). აქვე გაცნობებთ, რომ (მე-5 უბანი) 72008 კვ.მ. ფართობიდან 897 კვ.მ. ფართობი მოქცეულია, საქართველოს გარემოს დაცვისა და სოფლის მეურნეობის სამინისტროს 2018 წლის N5959/01 წერილით განსაზღვრულ ზურუმუხტის ქსელის საზღვრებში

„სასარგებლო წიაღისეულის მოპოვების ლიცენზიის გაცემის წესისა და პირობების შესახებ დებულების დამტკიცების თაობაზე“ საქართველოს მთავრობის 2005 წლის 11 აგვისტოს N136 დადგენილებით დამტკიცებული დებულების მე-2¹ მუხლის პირველი პუნქტის შესაბამისად, წარმოგიდგენთ ინფორმაციას ფართობზე არსებული ფაქტობრივი მდგომარეობის შესახებ:

პერსპექტიული სალიცენზიო ობიექტი - 0.0636 ჰა, მდებარეობს - ალპური ზონის მიმდებარე 300 მეტრის სიგანის მერქნიანი მცენარეებით (ხეების ან/და ბუჩქნარის ერთობლიობა), ხეებითა და

ბუჩქებით დაფარული ფართობები: თოვლის ზვავებისა და ღვარცოფების მუდმივი კალაპოტების გასწვრივ 200 მეტრამდე სიგანის, უტყეო სივრცეებს შორის მდებარე 100 ჰექტარამდე სიდიდის ფლატეების, დამეწყრილი ადგილების, ჩამონაშალების, კარსტული წარმონაქმნების, მთის დედაქანების მიწის ზედაპირზე გამოსვლის ადგილების ირგვლივ 100 მეტრამდე სიგანის, ასევე რკინიგზების გასწვრივ (მათი მიწის ვაკისიდან) 100 მეტრამდე სიგანის ტერიტორიებზე;

არ მდებარეობს - საავტომობილო გზების გასწვრივ (მათი მიწის ვაკისიდან) 100 მეტრამდე სიგანის მდინარეების, ტბების, წყალსაცავებისა და წყლის არხების გასწვრივ ნაპირებიდან 300 მეტრამდე სიგანის ტერიტორიებზე (მანძილი იზღუდება წყალგამყოფით);

არ მდებარეობს - სახელმწიფო დაცვით ტყის ზოლებში;

არ მდებარეობს - ტყის უბნებში, სადაც გაბატონებულია „წითელი ნუსხით“ დაცული მერქნიანი მცენარეები;

მდებარეობს - 20⁰ -ზე მეტი დაქანების ფერდობებზე;

არ მდებარეობს - სახელმწიფო ტყის ფონდის ტერიტორიაზე, სადაც 1 ჰა-ზე არსებული მერქნული რესურსის მარაგი (გარდა ბუჩქნარისა) აღემატება 50 მ³ -ს.

პერსპექტიული სალიცენზიო ობიექტი - 0.0897 ჰა, **არ მდებარეობს** - ალპური ზონის მიმდებარე 300 მეტრის სიგანის მერქნიანი მცენარეებით (ხეების ან/და ბუჩქნარის ერთობლიობა), ხეებითა და ბუჩქებით დაფარული ფართობები: თოვლის ზვავებისა და ღვარცოფების მუდმივი კალაპოტების გასწვრივ 200 მეტრამდე სიგანის, უტყეო სივრცეებს შორის მდებარე 100 ჰექტარამდე სიდიდის ფლატეების, დამეწყრილი ადგილების, ჩამონაშალების, კარსტული წარმონაქმნების, მთის დედაქანების მიწის ზედაპირზე გამოსვლის ადგილების ირგვლივ 100 მეტრამდე სიგანის, ასევე რკინიგზების გასწვრივ (მათი მიწის ვაკისიდან) 100 მეტრამდე სიგანის ტერიტორიებზე;

არ მდებარეობს - საავტომობილო გზების გასწვრივ (მათი მიწის ვაკისიდან) 100 მეტრამდე სიგანის მდინარეების, ტბების, წყალსაცავებისა და წყლის არხების გასწვრივ ნაპირებიდან 300 მეტრამდე სიგანის ტერიტორიებზე (მანძილი იზღუდება წყალგამყოფით);

არ მდებარეობს - სახელმწიფო დაცვით ტყის ზოლებში;

არ მდებარეობს - ტყის უბნებში, სადაც გაბატონებულია „წითელი ნუსხით“ დაცული მერქნიანი მცენარეები;

არ მდებარეობს - 20⁰ -ზე მეტი დაქანების ფერდობებზე;

არ მდებარეობს - სახელმწიფო ტყის ფონდის ტერიტორიაზე, სადაც 1 ჰა-ზე არსებული მერქნული რესურსის მარაგი (გარდა ბუჩქნარისა) აღემატება 50 მ³ -ს.

წარმოდგენილ ფართობზე, სასარგებლო წიაღისეულის შესწავლა-მოპოვების ლიცენზიის გაცემის შემთხვევაში, გთხოვთ მოგვაწოდოთ შესაბამისი ინფორმაცია.

პატივისცემით,

არჩილ ნიკოლეიშვილი



სააგენტოს უფროსი





**საჯარო სამართლის იურიდიული პირი
წიალის ეროვნული სააგენტო**



KA020175428366420

მისამართი: თბილისი, დავით აღმაშენებლის გამზ. N150 ტელ: +995 591 40 40 51; ფაქსი: +995 32 243 95 02

22/6904

23 / სექტემბერი / 2020 წ.

სსიპ ეროვნულ სატყეო სააგენტოს

გაცნობებთ, რომ სსიპ წიალის ეროვნულ სააგენტოში მიმდინარეობს ადმინისტრაციული წარმოება (ID 50353/14725 20.07.2020 წ.), ონის მუნიციპალიტეტში, სოფელ შქმერის მიმდებარე ტერიტორიაზე, სასარგებლო წიალისეულის (მანგანუმი) შესწავლა-მოპოვების ლიცენზიის გაცემის თაობაზე. სალიცენზიო ობიექტის V და VI უბნის მცირე ნაწილი ფიქსირდება ტყის ფონდის ტერიტორიაზე.

როგორც თქვენთვის ცნობილია, „სასარგებლო წიალისეულის მოპოვების ლიცენზიის გაცემის წესისა და პირობების შესახებ დებულების დამტკიცების თაობაზე“ საქართველოს მთავრობის 2005 წლის 11 აგვისტოს N136 დადგენილებით დამტკიცებულ დებულების 2¹ მუხლის 1¹ პუნქტის თანახმად, ის შემზღვეველი გარემოებები, რომლებიც სახელმწიფო ტყის ფონდის ტერიტორიაზე წიალით სარგებლობისას არის დადგენილი, არ ვრცელდება შესწავლა-მოპოვების მიზნით ლიცენზიის გაცემისას სასარგებლო წიალისეულის შესწავლის პერიოდზე. ამასთან, ასეთ შემთხვევაში, შემზღვევის ზონებში არ დაიშვება წიალისეულის მოპოვებითი სამუშაოები.

როგორც ლიცენზიის გამცემი ადმინისტრაციული ორგანოსთვის, ისე სასარგებლო წიალისეულის შესწავლა-მოპოვების ლიცენზიის მისაღებად აუქციონში მონაწილეობის მსურველი პირისათვის, მნიშვნელოვანია, წინასწარ იყოს ცნობილი სახელმწიფო ტყის ფონდის ტერიტორიაზე წიალისეულის მოპოვებასთან დაკავშირებით კანონმდებლობით დადგენილი შემზღვევის თაობაზე და იმ შემთხვევაში თუ მოპოვების ეტაპზე გადასვლისას კვლავ იარსებებს შემზღვეველი გარემოებები, ლიცენზიანტს არ ექნება მოპოვებითი სამუშაოების უფლება.

აღნიშნულის გათვალისწინებით, მიუხედავად იმისა, რომ სახელმწიფო ტყის ფონდის ტერიტორიაზე სასარგებლო წიალისეულის შესწავლის ეტაპისთვის არ არსებობს შემზღვეველი გარემოებები, სსიპ - წიალის ეროვნული სააგენტო ვალდებულია შესწავლა-მოპოვების ლიცენზიის გაცემისთვის დაწყებულ ადმინისტრაციულ წარმოებაში ჩაგრთოთ, როგორც დაინტერესებული უწყება და გთხოვთ ინფორმაცია კანონმდებლობით დადგენილ შემზღვევის არსებობის თაობაზე. ამასთან, წარმოდგენილი ინფორმაციის შესაბამისად, საჭიროების შემთხვევაში სსიპ - წიალის ეროვნული სააგენტო კვლავ მოგმართავთ შესწავლის დასრულების შემდგომ, მოპოვებისთვის არაპერსპექტიული უბნების გამოკლებით დარჩენილ ფართობებთან მიმართებით შემზღვეველი გარემოებების არსებობის დადგენის მიზნით.

გემოაღნიშნულიდან გამომდინარე, გიგზავნით ტოპოგრაფიულ რუკას, რომელზეც დატანილია სალიცენზიო ობიექტი და გთხოვთ, წერილის ჩაბარებიდან ათი სამუშაო დღის ვადაში, მოგვანოლოთ ინფორმაცია მითითებულ ტერიტორიასთან დაკავშირებით, დებულების 2¹ მუხლის პირველი პუნქტით გათვალისწინებული შემზღვეველი გარემოებების თაობაზე.

დანართი: ტოპოგრაფიული რუკა - 1 ცალი, გეოსაინფორმაციო პაკეტი - 6 გვერდი, Shap -ფაილი.

სსიპ წიალის ეროვნული სააგენტოს უფროსის მოვალეობის შემსრულებელი

ხელმოწერილია/ მტარდასმულია ელექტრონულად

მერაბ ჩალათაშვილი



საჯარო სამართლის იურიდიული პირი
წიალის ეროვნული სააგენტო



KA020165010425620

მისამართი: თბილისი, დავით აღმაშენებლის გამზ. N150 ტელ: +995 591 40 40 51; ფაქსი: +995 32 243 95 02

22/7478

19 / ოქტომბერი / 2020 წ.

სსიპ სახელმწიფო ქონების ეროვნულ
სააგენტოს

გაცნობებთ, რომ სსიპ წიალის ეროვნულ სააგენტოში მიმდინარეობს ადმინისტრაციული წარმოება (ID 50353/14725 20.07.2020 წ.), ონის მუნიციპალიტეტში, სოფელ შქმერის მიმდებარე ტერიტორიაზე, სასარგებლო წიალისეულის (მანგანუმი) შესწავლა-მოპოვების ლიცენზიის გაცემის თაობაზე. სალიცენზიო ობიექტის მცირე ნაწილი ფიქსირდება ტყის ფონდის ტერიტორიაზე (სსიპ ეროვნული სატყეო სააგენტოს წერილი № 11/5172 09.10.2020 წ. თან ერთვის).

ზემოაღნიშნულიდან გამომდინარე, შესათანხმებლად გიგზავნით ტოპოგრაფიულ რუკას, რომელზეც დატანილია სალიცენზიო ობიექტი და გთხოვთ, მოგვანოდოთ თქვენი პოზიცია წერილის ჩაბარებიდან ათი სამუშაო დღის ვადაში, მითითებული ტერიტორიის ფარგლებში სასარგებლო წიალისეულის შესწავლა-მოპოვების ლიცენზიის გაცემის მიზანშეწონილობის თაობაზე.

დანართი: ტოპოგრაფიული რუკა - 1 ცალი, გეოსაინფორმაციო პაკეტი - 6 გვერდი, Shap -ფაილი.

სსიპ წიალის ეროვნული სააგენტოს სსიპ
წიალის ეროვნული სააგენტოს უფროსის
მოვალეობის შემსრულებელი

ხელმოწერილია/
შტამპდასმულია
ელექტრონულად 

ნანა ზამთარაძე



KA021729753520020

სახელმწიფო ქონების
ეროვნული სააგენტო



NATIONAL AGENCY
OF STATE PROPERTY

თბილისი 0179, ი.ჭავჭავაძის გამზ. 49ა
ტელ: (+995 32) 2 98 11 11
info@nasp.gov.ge

49a I.Chavchavadze avenue, 0179 Tbilisi, Georgia
Tel: (+995 32) 2 98 11 11
info@nasp.gov.ge

N5/58804

28 / ოქტომბერი / 2020 წ.

სსიპ წიაღის ეროვნულ სააგენტოს

სსიპ სახელმწიფო ქონების ეროვნულ სააგენტოში განსახილველად შემოსული თქვენი 19.10.2020წ. № 22/7478 წერილის პასუხად, გაცნობებთ, რომ იმ შემთხვევაში თუ სსიპ წიაღის ეროვნულ სააგენტოს მიზანშეწონილად მიაჩნია წერილში გათვალისწინებული საქმიანობისათვის გაიცეს ლიცენზია, სსიპ სახელმწიფო ქონების ეროვნული სააგენტო, თავისი კომპეტენციის ფარგლებში, არ არის წინააღმდეგი თქვენს მიერ ზემოხსენებულ კორესპონდენციაში დასმული საკითხი განხორციელდეს მოქმედი კანონმდებლობის შესაბამისად, შემდეგი პირობებით:

- ლიცენზიის მფლობელის მიერ გაიცემა თანხმობა, სსიპ - სახელმწიფო ქონების ეროვნული სააგენტოს მიერ სალიცენზიო მიწის ნაკვეთის განკარგვის/სარგებლობის უფლებით გადაცემის შემთხვევაში;

- ლიცენზიის მფლობელი მოქალაქეებს არ შეუზღუდავს სალიცენზიო მიწის ნაკვეთზე გადაადგილების უფლებას;

- სალიცენზიო ობიექტის მიმდებარე ტერიტორიის გასხვისების შემთხვევაში, ლიცენზიის მფლობელი არ შეუზღუდავს აღნიშნული ტერიტორიის მესაკუთრეს ხელშეკრულებით განსაზღვრული საპრივატიზაციო პირობების შესრულების უზრუნველყოფას.

ამ პირობების დარღვევის (შეუსრულებლობის) შემთხვევაში ლიცენზია ჩაითვლება აუცილებელი თანხმობის გარეშე გაცემულად.

თავმჯდომარის მოადგილე

ხელმოწერილია/
შტამდასმულია
ელექტრონულად 

ირაკლი შენგელია



საქართველო

საქართველოს ეკონომიკისა და მდგრადი განვითარების სამინისტრო

საქარო სამართლის იურიდიული პირი
წიალის ეროვნული სააგენტო

სასარგებლო წიაღისეულის მოპოვების ლიცენზია

№ 10002205

2021 წლის „ 09 “ „ ივლისი “

(ლიცენზიის უწყებრივ სალიცენზიო რეესტრში გატარების თარიღი)

გაცემულია შპს „მნ ნორთი“-ზე, ს/ნ 405 470 967;

(იურიდიული ან ფიზიკური პირის დასახელება / ვინაობა, მონაცემები მის შესახებ)

საფუძველი: _____

სსიპ წიაღის ეროვნული სააგენტოს უფროსის 2021 წლის 09 ივლისის №899/ს ბრძანება.

ლიცენზიით გათვალისწინებული ტერიტორიის მდებარეობა და ფართობი: _____

უნის მუნიციპალიტეტში, სოფ. შქმერის მიმდებარე ტერიტორიაზე,

შქმერის მანგანუმის (უბნები: შქმერი, კოლოსი - ბლაშე) შესწავლა-მოპოვება;

K-38-51-ჩ-6 ნომენკლატურის ტოპორუკა (ლიცენზიის განუყოფელი ნაწილი);

მიწისა და სამთო მიწაქუთუნის უარყოფი - (I უბანი - 248 630 კვ.მ; II უბანი -

- 10 060 კვ.მ; III უბანი - 8 400 კვ.მ; IV უბანი - 206 990 კვ.მ; V უბანი - 72 010 კვ.მ;

VI უბანი - 157 500 კვ.მ; VII უბანი - 598 360 კვ.მ).

მოსაპოვებელი რესურსის სახეობა და მოცულობა: _____

სალიცენზიო პირობები: _____

განსაზღვრულია სსიპ წიაღის ეროვნული სააგენტოს უპროსის 2021 წლის 09 ივლისის №899/ს ბრძანებით.

ლიცენზიის მოქმედების ვადა: 10 წელი, 09.07.2021 დან 10.07.2031 მდე

სსიპ წიაღის ეროვნული სააგენტოს
უფლებამოსილი წარმომადგენელი

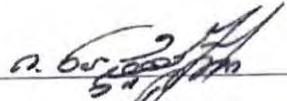

(ხელმოწერა)

გავეცანი ლიცენზიის პირობებს და
ვიღებ პასუხისმგებლობას მათ
შესრულებაზე.

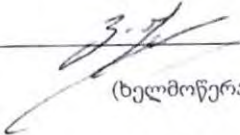

(ხელმოწერა)

ბ.ა



დამკვეთი: სსიპ – წიაღის ეროვნული სააგენტო
დამამზადებელი: შპს „ქეჩერა“
სფს-ს რეგისტრაციის № 24-5288



საჯარო სამართლის იურიდიული პირი
წიალის ეროვნული სააგენტო



KA020177068192721

თბილისი, დავით აღმაშენებლის გამზ. №150 ფაქსი: +995 32 243 95 02

ბრძანება № 899/ს

09 / ივლისი / 2021 წ.

შპს „მნ ნორტი“-ზე (ს/ნ 405470967) სასარგებლო წიაღისეულის (მანგანუმის) შესწავლა-მოპოვების მიზნით სასარგებლო წიაღისეულის მოპოვების ლიცენზიის გაცემის შესახებ

„ლიცენზიებისა და ნებართვების შესახებ“ საქართველოს კანონის მე-5 მუხლის, მე-7 მუხლის პირველი პუნქტის, საქართველოს მთავრობის 2005 წლის 11 აგვისტოს №136 დადგენილებით დამტკიცებული „სასარგებლო წიაღისეულის მოპოვების ლიცენზიის გაცემის წესისა და პირობების შესახებ“ დებულების, სასარგებლო წიაღისეულის (მანგანუმის) შესწავლა-მოპოვების ლიცენზიის გაცემისათვის დამატებითი სალიცენზიო პირობების განსაზღვრაზე თანხმობის გაცემის თაობაზე, საქართველოს მთავრობის 2021 წლის 27 მაისის №841 განკარგულების, „სასარგებლო წიაღისეულით სარგებლობის ლიცენზიის გაცემის მიზნით აუქციონის გამართვის, ლიცენზიის გაცემის საწყისი ფასის განსაზღვრისა და ანგარიშსწორების წესის შესახებ დებულების დამტკიცების თაობაზე“ სსიპ წიაღის ეროვნული სააგენტოს უფროსის 2018 წლის 1 მაისის №2 და 2021 წლის 3 ივნისის №689/ს ბრძანებების, 2021 წლის 7 ივლისის ჩატარებული ელექტრონული აუქციონის, (აუქციონის შედეგად პირველ ობიექტზე გამარჯვებული გახდა შპს „მნ ნორტი“ (განაცხადის №3960TH121), სასარგებლო წიაღისეულის (მანგანუმის) შესწავლა-მოპოვების ლიცენზიის მოქმედების ვადა 10 წელი, ლიცენზიისთვის გადახდილი ფასი 11 000 ლარი) შედეგებისა და სსიპ - წიაღის ეროვნული სააგენტოს მიერ მომზადებული გეოსაინფორმაციო პაკეტის საფუძველზე,

ვ ბ რ ძ ა ნ ე ბ ა :

1. გაიცეს შპს „მნ ნორტი“-ზე (ს/ნ 405470967) ონის მუნიციპალიტეტში, სოფ. შქმერის მიმდებარე ტერიტორიაზე, შქმერის მანგანუმის (უბნები: შქმერი, კოლოსი-ბლაძე) შესწავლა-მოპოვების მიზნით სასარგებლო წიაღისეულის მოპოვების ლიცენზია 10 წლის ვადით შემდეგი პირობების გათვალისწინებით:

ა) დაუნესდეს მიწისა და სამთო მინაკუთვნი (I უბანი ფართობით 248 630 კვ.მ; II უბანი ფართობით 10 060 კვ.მ; III უბანი ფართობით 8 400 კვ.მ; IV უბანი ფართობით 206 990 კვ.მ; V უბანი ფართობით 72 010 კვ.მ; VI უბანი ფართობით 157 500 კვ.მ; VII უბანი ფართობით 598 360 კვ.მ) დანართით განსაზღვრული X და Y კოორდინატების ფარგლებში;

ბ) ლიცენზიის ძალაში შესვლიდან არაუმეტეს 3 (სამი) წლის ვადაში უზრუნველყოს სასარგებლო წიაღისეულის რესურსის შესწავლა და Joint Ore Reserves Committee (JORC) კოდექსის შესაბამისად შედგენილი სასარგებლო წიაღისეულის მარაგების ანგარიშის შესაბამის ორგანოში დასამტკიცებლად წარდგენა;

გ) შესწავლის პერიოდში ძებნა-ძიებითი სამუშაოების ჩატარების მიზნით, განახორციელოს არანაკლებ 300 000 (სამასი ათასი) ლარის ოდენობის ინვესტიცია;

დ) ლიცენზიის ძალაში შესვლიდან 1 (ერთი) თვის ვადაში ლიცენზიის გამცემს წარუდგინოს დეტალური გეგმა-გრაფიკი და ბიუჯეტი, მომდევნო კალენდარული წლის განმავლობაში განსახორციელებელი შესწავლის სამუშაოების შესახებ, ხოლო დანარჩენ პერიოდზე (მომდევნო წლებში) ყოველი მომავალი წლის შესწავლის სამუშაოების დეტალური გეგმა-გრაფიკისა და ბიუჯეტის წარდგენის ვადად განესაზღვროს წინა

სამთო სამუშაოების დაწყებამდე შეადგინოს გარემოზე ზემოქმედების შეფასების ანგარიში და სამუშაოების განხორციელებისას მუდმივად უზრუნველყოს გარემოს მდგომარეობის მონიტორინგი. დეტალური გეგმა-გრაფიკით წარმოდგენილი ვალდებულებები გახდება სალიცენზიო პირობა, რისი შესრულებაც სავალდებულოა ლიცენზიის მფლობელისათვის. ამასთან, სალიცენზიო პირობების მონიტორინგის მიზნით, ლიცენზიის მფლობელი ვალდებულია შესწავლის მთელი პერიოდის განმავლობაში ყოველი 6 თვის ვადის დასრულებიდან 5 სამუშაო დღეში ლიცენზიის გამცემს წარუდგინოს აღნიშნულ პერიოდში შესრულებული სამუშაოებისა და ბიუჯეტის ანგარიში; ამ პუნქტით გათვალისწინებულ დეტალურ გეგმა-გრაფიკში აღწერილი სამუშაოები სავალდებულოა შესასრულებლად. თითოეულ საბადოზე/მადანგამოვლინებაზე სამუშაოების შეუსრულებლობა უპირობოდ გახდება წიაღით სარგებლობის უფლების შეწყვეტის საფუძველი შესაბამისი საბადოსთვის/მადანგამოვლინებისთვის მთლიანი ფართობიდან ამ ტერიტორიის ამორიცხვის გზით;

ე) ლიცენზიის მოქმედების პერიოდში უზრუნველყოს მუდმივად საქართველოს არანაკლებ 20 (ოცი) მოქალაქის დასაქმება;

ვ) „გ“ ქვეპუნქტით გათვალისწინებული ვალდებულებების შესრულების ვადის გასვლიდან ორი თვის ვადაში ლიცენზიის გამცემს წარუდგინოს კანონმდებლობით გათვალისწინებული უფლებამოსილი აუდიტორის/აუდიტორული ფირმის დასკვნა, რომელიც დაადასტურებს 300 000 (სამასი ათასი) ლარის ინვესტიციის განხორციელებას;

ზ) „გ“ ქვეპუნქტით გათვალისწინებული ვალდებულებების შესრულების უზრუნველსაყოფად, ლიცენზიის მიღებიდან 2 თვის ვადაში, ლიცენზიის გამცემს წარუდგინოს კომერციული ბანკის მიერ გაცემული 30 000 (ოცდათი ათასი) ლარის ოდენობის უპირობო და გამოუხმობი საბანკო გარანტია, რომლის მოქმედების ვადაც არანაკლებ 4 (ოთხი) თვით უნდა აღემატებოდეს „ბ“ ქვეპუნქტით განსაზღვრულ საინვესტიციო ვალდებულების შესრულების ვადას;

თ) შესწავლის სამუშაოების დაწყებამდე, მუნიციპალიტეტის წარმომადგენელთან ერთად უზრუნველყოს ადგილობრივი მოსახლეობის ინფორმირება ჩასატარებელი სამუშაოების შესახებ;

ი) მარაგების დამტკიცების შემდგომ უზრუნველყოს, იმ ლიცენზირებული ფართობის (ტერიტორიის) დაბრუნება, რომელიც შესწავლის შედეგებზე დაყრდნობით წარმოადგენს უპერსპექტივო უბანს;

კ) ლიცენზიით გამოყოფილი ტერიტორიის ფარგლებში კერძო საკუთრებაში არსებულ მიწაზე სალიცენზიო საქმიანობა განახორციელოს მხოლოდ ასეთი მიწის მესაკუთრესთან შეთანხმებით;

ლ) ხელი არ შეუშალოს სალიცენზიო ფართობზე მოქმედი სხვა ლიცენზიებით გათვალისწინებული საქმიანობის განხორციელებას;

მ) ხელი არ შეუშალოს სახელმწიფო და საზოგადოებრივი მნიშვნელობის ინფრასტრუქტურული პროექტების განხორციელებას;

ნ) შესწავლის პერიოდში პარალელურ რეჟიმში უზრუნველყოს ობიექტის საინჟინრო-გეოლოგიური და გეოეკოლოგიური პირობების შეფასება;

ო) მარაგების დამტკიცების შემდეგ, ლიცენზიანტი ვალდებულია, გადაიხადოს „სარგებლობის ლიცენზიის გაცემის მიზნით აუქციონის გამართვის, სარგებლობის ლიცენზიის გაცემის საწყისი ფასის განსაზღვრისა და ანგარიშსწორების წესის შესახებ დებულების დამტკიცების თაობაზე“ საქართველოს ეკონომიკისა და მდგრადი განვითარების სამინისტროს სისტემაში შემავალი სსიპ - წიაღის ეროვნული სააგენტოს უფროსის 2018 წლის 1 მაისის № 2 ბრძანებით დამტკიცებული დებულების მე-6 მუხლის პირველი პუნქტით გათვალისწინებული ლიცენზიის საწყისი ფასის დადგენის ფორმულით დაანგარიშებული თანხისა და ამ თანხის 10%-ის ჯამი აუქციონზე მის მიერ დაფიქსირებული, ბოლო შეთავაზებული ფასის გამოკლებით, თუ აუქციონზე მის მიერ დაფიქსირებული, ბოლო შეთავაზებული ფასი ნაკლებია მარაგების დამტკიცების შემდეგ მის მიერ გადასახდელ თანხაზე. ზემოაღნიშნული თანხის გადახდის დამადასტურებელი დოკუმენტის ლიცენზიის გამცემისათვის წარდგენისა და ლიცენზიაში ცვლილების განხორციელების შემდეგ, ლიცენზიანტი უფლებამოსილია განახორციელოს სასარგებლო წიაღისეულის მოპოვება;

პ) მოპოვებული სასარგებლო წიაღისეულის ტრანსპორტირება განახორციელოს ძარაგადახურული ავტომობილებით, ასევე დასახლებულ პუნქტებში სასარგებლო წიაღისეულის ტრანსპორტირებისას უზრუნველყოს საავტომობილო გზის პერიოდული მორწყვა, რათა თავიდან იქნეს აცილებული მტვრის გაფრქვევა დასახლებულ პუნქტებში;

ჟ) არ დააზიანოს შიდა სასოფლო გზები, ხოლო დაზიანების შემთხვევაში მოახდინოს მისი აღდგენა-რეაბილიტაცია, ლიცენზიის მფლობელს წიაღისეულის მოპოვების პერიოდში ეკრძალება გზის გვერდულებზე მასალის დასაწყობება, სამშენებლო ნარჩენების დაყრა, მანქანა-მექანიზმების გაჩერება და დგომა;

რ) უზრუნველყოს სალიცენზიო მიწის ნაკვეთზე დაზიანებული ნიადაგის (ასეთის არსებობის შემთხვევაში)

სიტუაციის გართულების (ასეთის არსებობის) შემთხვევაში, უნდა შესრულდეს უფლებამოსილი სახელმწიფო ორგანოების შესაბამისი მითითებები;

ტ) ობიექტის დამუშავება უნდა მოხდეს ქვეყანაში მოქმედი სამთო საქმისთვის მიღებული ტექნიკური უსაფრთხოების ნორმების და წესების დაცვით, ობიექტის დამუშავების დროს მოხსნილი ნიადაგის ფენა და ფუჭი ქანი (ასეთის არსებობის შემთხვევაში) უნდა დასაწყობდეს ტერიტორიის რეკულტივაციის მიზნით მისი შემდგომი გამოყენებისათვის;

უ) ლიცენზიის მფლობელი ვალდებულია გასცეს თანხმობა, სსიპ „სახელმწიფო ქონების ეროვნული სააგენტო“-ს მიერ სალიცენზიო მიწის ნაკვეთის განკარგვის/სარგებლობის უფლებით გადაცემის შემთხვევაში;

ფ) ლიცენზიის მფლობელმა მოქალაქეებს არ უნდა შეუზღუდოს სალიცენზიო ტერიტორიაზე გადაადგილების უფლება;

ქ) სალიცენზიო ობიექტის მიმდებარე ტერიტორიის გასხვისების შემთხვევაში, ლიცენზიის მფლობელმა არ შეუზღუდოს აღნიშნული ტერიტორიის მესაკუთრეს ხელშეკრულებით განსაზღვრული საპრივატიზებო პირობების შესრულების უზრუნველყოფა;

ღ) ლიცენზიის მფლობელი ვალდებულია გაითვალისწინოს საქართველოს გარემოს დაცვისა და სოფლის მეურნეობის სამინისტროს 2020 წლის 21 ოქტომბრის №9943/01 წერილით განსაზღვრული პირობები;

ყ) სამუშაოთა მიმდინარეობის დროს არქეოლოგიური ობიექტის აღმოჩენის შემთხვევაში „კულტურული მემკვიდრეობის შესახებ“ საქართველოს კანონის მე-10 მუხლის თანახმად, უნდა შეწყდეს სამუშაოები და ამის შესახებ დაუყოვნებლივ ეცნობოს შესაბამის ადმინისტრაციულ ორგანოს;

შ) სალიცენზიო ობიექტზე სამუშაოების წარმოება დასაშვებია მხოლოდ არქეოლოგის მეთვალყურეობით. არქეოლოგი ვალდებულია საქართველოს კულტურული მემკვიდრეობის დაცვის ეროვნულ სააგენტოში წარადგინოს მონიტორინგის ეტაპობრივი ანგარიში, წინააღმდეგ შემთხვევაში სამუშაოები ჩაითვლება სამუშაო პირობების დარღვევად და გატარდება კანონით გათვალისწინებული ქმედებები;

ჩ) ლიცენზიის მფლობელი ვალდებულია საქართველოს კანონის „გარემოსდაცვითი შეფასების კოდექსის“ მე-8 მუხლის შესაბამისად უზრუნველყოს სკოპინგის პროცედურის გავლა;

ც) სახელმწიფო უფლებამოსილია, წინამდებარე სალიცენზიო ფართობის გეოლოგიური შესწავლისათვის გამოყოფილ ტერიტორიაზე გასცეს სასარგებლო წიაღისეულის შესწავლა/მოპოვების ლიცენზიები, რომლებიც არ იქნება დაკავშირებული ამ ლიცენზიით განსაზღვრული წიაღისეულით სარგებლობასთან;

ძ) „გ“ და „ზ“ ქვეპუნქტებით გათვალისწინებული ვალდებულებების შესრულებლობა, შესაძლებელია განხილულ იქნეს ლიცენზიის გაუქმების საფუძველად;

წ) ლიცენზიის მფლობელმა დაიცვას „ტექნიკური რეგლამენტების - ნიაღვრით სარგებლობასთან დაკავშირებული სალიცენზიო პირობების დაცვის შესახებ ანგარიშგების (საინფორმაციო ანგარიშის) წესის, ნიაღვრით სარგებლობის ობიექტის დამუშავების პროექტის, ნიაღვრით სარგებლობის ობიექტის დამუშავების ტექნოლოგიური სქემისა და ნიაღვრის შესწავლის სამუშაოთა გეგმების შედგენის წესისა და სტატისტიკური დაკვირვების ფორმების (№ 1-01, 1-02, 1-03, 1-04) დამტკიცების თაობაზე“ საქართველოს მთავრობის 2014 წლის 4 აპრილის № 271 და „კარიერების უსაფრთხოების შესახებ ტექნიკური რეგლამენტის დამტკიცების თაობაზე“ საქართველოს მთავრობის 2013 წლის 31 დეკემბრის № 450 დადგენილებებით გათვალისწინებული მოთხოვნები;

ჭ) ლიცენზიის მფლობელი ვალდებულია სასარგებლო წიაღისეულის მოპოვების დაწყებამდე შეადგინოს ნიაღვრით სარგებლობის საპროექტო დოკუმენტაცია ამ ბრძანების პირველი პუნქტის „წ“ ქვეპუნქტში მითითებული ტექნიკური რეგლამენტის მოთხოვნების შესაბამისად;

ხ) ლიცენზიის მფლობელი ვალდებულია ყოველწლიურად 1 აპრილიდან 1 მაისამდე ლიცენზიის გამცემ ორგანოში წარადგინოს წერილობითი ანგარიშგება სალიცენზიო პირობების დაცვის შესახებ;

ჯ) ლიცენზიის მფლობელმა სასარგებლო წიაღისეულის მარაგების დამტკიცებიდან და ლიცენზიაში შესაბამისი ცვლილების შეტანის შემდეგ ერთი თვის ვადაში, სააგენტოს წარუდგინოს დასამტკიცებლად ათვისების გეგმა ყოველწლიურად მოსაპოვებელი რაოდენობის მითითებით;

ჰ) ლიცენზიის მფლობელმა შეასრულოს საქართველოს მოქმედი კანონმდებლობით დადგენილი მოთხოვნები, მათ შორის „გარემოს დაცვის შესახებ“, „ბუნებრივი რესურსებით სარგებლობისათვის მოსაკრებლების შესახებ“, „წიაღის შესახებ“, „წყლის შესახებ“, საქართველოს კანონებით, „საქართველოს ტყის კოდექსით“, „ტყითსარგებლობის წესის შესახებ“ დებულების დამტკიცების თაობაზე, საქართველოს მთავრობის 2021 წლის 18 მაისის № 221 დადგენილებით და შესაბამისი კანონქვემდებარე აქტებით დადგენილი პირობები. ასევე, „წყაროთაგანთი ზოლის შესახებ ტექნიკური რეგლამენტის დამტკიცების თაობაზე“ საქართველოს მთავრობის

ვალდებულია დაიცვას ასევე სსიპ - წიაღის ეროვნული სააგენტოს სასარგებლო წიაღისეულის მართვის დეპარტამენტის № 1669, 21.09.2020 წ. (ID_14725_50353) სამსახურებრივი ბარათით წარმოდგენილი გეოსაინფორმაციო პაკეტის საფუძველზე დადგენილი პირობები.

2. დაევალოს სააგენტოს ლიცენზირების დეპარტამენტს სალიცენზიო მონმობის გაცემის უზრუნველყოფა ამ ბრძანების პირველი პუნქტის შესაბამისად.

3. ბრძანება გასაცნობად გადაეცეს დაინტერესებულ პირს.

4. ეს ბრძანება შეიძლება გასაჩივრდეს დაინტერესებული მხარის მიერ მისი ოფიციალური წესით გაცნობის დღიდან ერთი თვის ვადაში, საქართველოს ეკონომიკისა და მდგრადი განვითარების სამინისტროში (ქ. თბილისი, სანაპიროს ქუჩა №2).

სსიპ წიაღის ეროვნული სააგენტოს უფროსი

ხელმოწერილია/
შტამგადასმულია
ელექტრონულად 

ოთარი დანელია

დანართი (1 გვ.)

დამტკიცებულია
სსიპ - წიაღისეულის სააგენტოს უფროსის
2021 წლის 12 თვის 25-დღიანი მანძილზე
ბრძანებით



ონის მუნიციპალიტეტში, სოფ. შუმერის მიმდებარე ტერიტორიაზე სასარგებლო
წიაღისეულის (მანგანუმის) შესწავლა-მოპოვების ადგილმდებარეობის შესახებ X და Y
კოორდინატები

I უბანი		
№	X	Y
1	374892.470	4703937.186
2	374884.291	4703948.826
3	374877.484	4703958.513
4	374863.266	4703978.760
5	374586.881	4704110.183
6	374287.291	4704188.291
7	374336.608	4704333.243
8	374635.176	4704306.186
9	374726.868	4704270.048
10	374892.223	4704203.753
11	374993.629	4704196.478
12	376112.673	4704044.471
13	376187.924	4704026.946
14	376340.388	4703888.166
15	376211.140	4703776.828
16	376114.606	4703621.213
17	376096.616	4703648.094
18	374908.230	4703914.769
S = 248 630 კვ.მ		

II უბანი		
№	X	Y
1	369199.374	4703912.578
2	369189.882	4703907.806
3	369184.888	4703906.296
4	369159.666	4703892.566
5	369129.880	4703896.606
6	369120.233	4703907.182
7	369118.733	4703916.829
8	369122.163	4703932.264
9	369126.486	4703946.692
10	369130.738	4703959.919
11	369139.098	4703972.567
12	369148.102	4703988.216
13	369148.746	4704008.582
14	369141.671	4704021.659
15	369140.206	4704027.483
16	369139.348	4704032.056
17	369139.348	4704036.344
18	369141.063	4704041.489
19	369144.906	4704047.306
20	369160.327	4704050.694
21	369169.643	4704062.068
22	369169.298	4704060.694
23	369182.171	4704044.696
24	369192.334	4704037.821
25	369199.374	4704029.198
26	369202.497	4704021.560
27	369204.629	4704008.687
28	369204.233	4703989.467
29	369199.660	4703970.316
30	369201.674	4703962.662
31	369203.947	4703954.024
32	369210.807	4703941.447
33	369207.377	4703926.440
34	369202.378	4703917.406
S = 10 060 კვ.მ		

III უბანი		
№	X	Y
1	369963.0895	4705246.686
2	369892.9424	4705272.926
3	369894.4418	4705276.181
4	369868.0485	4705293.379
5	369863.2102	4705296.793
6	369867.6790	4705323.832
7	369874.0713	4705336.106
8	369917.2272	4705366.066
9	369938.2880	4705347.673
10	369977.9230	4705336.929
11	369976.6602	4705326.966
12	369973.4098	4705303.492
13	369969.4293	4705300.734
14	369967.9891	4705296.627
15	369972.4871	4705296.081
16	369972.3268	4705287.802
17	369967.6304	4705288.407

IV უბანი		
№	X	Y
1	376008.248	4703538.983
2	375997.426	4703506.518
3	375985.202	4703469.846
4	375968.879	4703420.876
5	375828.059	4703589.624
6	375716.552	4703746.810
7	375647.205	4703819.033
8	375451.712	4703878.481
9	375721.041	4704216.638
10	375857.201	4704026.612
11	375907.971	4704003.062
12	375922.924	4703996.112
13	376025.016	4703951.447
14	376111.157	4703791.927
15	376063.600	4703779.066
16	376018.798	4703764.765
17	375967.589	4703734.500
18	375913.352	4703699.406
19	375940.446	4703649.519
20	375956.724	4703622.981
S = 206 990 კვ.მ		

V უბანი		
№	X	Y
1	368442.001	4704222.337
2	368491.575	4704221.930
3	368538.096	4704221.549
4	368572.753	4704221.549
5	368596.747	4704219.484
6	368620.800	4704219.974
7	368635.166	4704218.232
8	368663.823	4704212.708
9	368678.729	4704201.190
10	368679.646	4704185.750
11	368667.048	4704174.767
12	368635.166	4704167.330
13	368616.719	4704163.248
14	368609.620	4704149.020
15	368614.363	4704134.115
16	368631.301	4704123.274
17	368659.080	4704125.307
18	368680.761	4704136.825
19	368702.442	4704143.600
20	368745.804	4704143.600
21	368769.518	4704146.633
22	368781.764	4704154.095
23	368777.692	4704169.366
24	368775.616	4704188.317
25	368821.656	4704195.566
26	368841.347	4704196.344
27	368861.826	4704197.131
28	368881.632	4704195.836
29	368905.965	4704192.781
30	368923.272	4704181.582
31	368941.596	4704161.222
32	368956.518	4704135.470
33	368963.970	4704113.789
34	368963.435	4704087.646
35	368960.832	4704067.954
36	368935.866	4704056.139
37	368910.896	4704051.178
38	368883.409	4704055.186
39	368849.223	4704069.290
40	368833.470	4704056.139
41	368812.991	4704049.050
42	368794.087	4704036.448
43	368771.245	4704022.270
44	368723.736	4704008.515
45	368651.464	4704013.606
46	368600.520	4704031.135
47	368582.993	4704056.139

VI უბანი		
№	X	Y
1	374647.565	4703570.344
2	374626.309	4703557.253
3	374600.923	4703541.618
4	374526.968	4703496.071
5	374561.756	4703391.706
6	374652.174	4703279.900
7	374478.923	4703250.016
8	374449.208	4703271.033
9	374443.409	4703324.666
10	374350.640	4703481.213
11	374250.865	4703543.784
12	374217.285	4703629.064
13	374120.167	4703729.081
14	374046.242	4703869.684
15	374065.055	4703954.118
16	374168.545	4703847.156
17	374185.412	4703759.521
18	374315.852	4703811.703
19	374466.602	4703765.319
20	374520.234	4703726.182
21	374528.387	4703623.206
22	374624.735	4703626.603
S = 157 500 კვ.მ		

VII უბანი		
№	X	Y
1	374458.557	4702803.435
2	374426.377	4702752.931
3	374382.698	4702684.380
4	374367.403	4702660.376
5	374096.827	4702721.676
6	374062.676	4702808.935
7	374055.399	4702911.893
8	373635.576	4703063.286
9	373591.554	4703004.232
10	373548.605	4703087.982
11	373332.072	4703134.868
12	373166.004	4703166.363
13	373046.106	4703184.616
14	372900.081	4703201.796
15	372670.305	4703165.289
16	372414.761	4703128.783
17	372370.023	4703186.406
18	372378.613	4703255.124
19	372643.607	4703285.546
20	372758.350	4703326.347
21	372970.946	4703328.494
22	373183.610	4703300.604
23	373232.933	4703294.135
24	373587.259	4703221.123
25	373741.700	4703188.609
26	373791.265	4703178.174
27	374070.789	4703113.393
28	374335.556	4703054.903
29	374600.489	4702970.231
30	374893.971	4702875.426
31	375081.871	4702787.341
32	375250.445	4702701.086
33	375475.209	4702652.411
34	375578.286	4702686.770
35	375750.797	4702645.253
36	375805.198	4702585.125
37	375696.037	4702555.419
38	375362.111	4702533.587
39	375268.340	4702590.136
40	375135.995	4702544.324
41	374952.747	4702600.316
42	374922.206	4702722.481
43	374779.680	4702737.752
44	374667.695	4702814.105
45	374483.364	4702842.369
46	374479.466	4702836.251

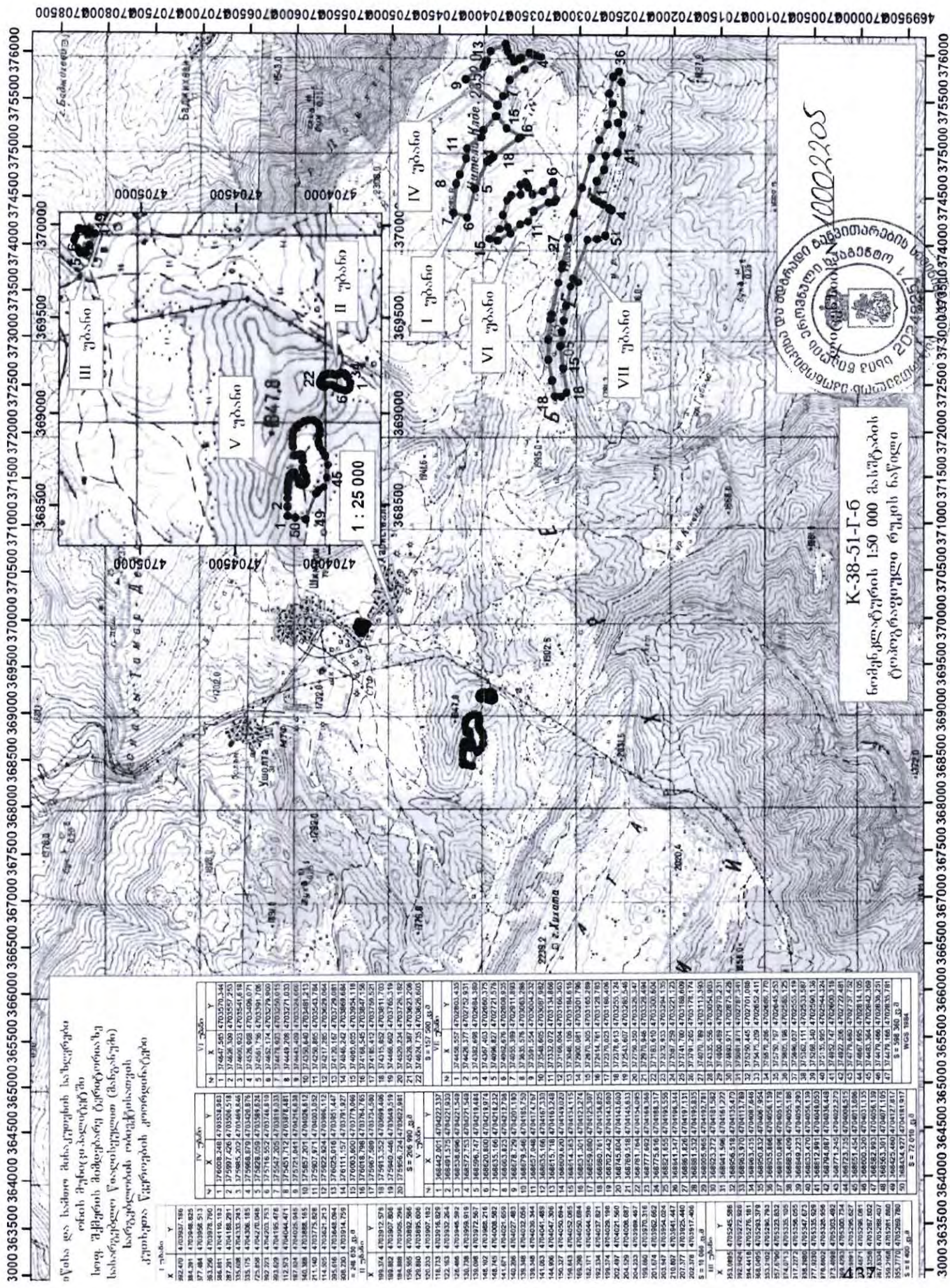

აქვს დასახორ დასაჯაროების სახელები
 თვის პირობისადაცადაცადაც
 სოფ. პუტის მიმდებარე ტერიტორიას
 სახარკეპლო წყაროებზე (მაგნიტა)
 საფარვლობის რეკონსტრუქციის
 ქსოვიერა წარმოების კონსტრუქციის

I უბანი		IV უბანი		VI უბანი	
X	Y	X	Y	X	Y
922.00	4703937.186	1	376647.250	4703570.334	
884.281	4703948.825	2	376626.300	4703557.205	
863.296	4703978.760	3	376606.603	4703541.618	
827.281	4704186.293	4	376526.608	4703498.071	
785.055	4704306.185	5	376501.750	4703391.708	
725.698	4704276.085	6	376481.174	4703278.800	
668.105	4704261.478	7	376461.609	4703166.025	
612.923	4704044.471	8	376441.752	4703053.481	
567.884	4703828.165	9	376421.845	4702941.033	
540.388	4703888.165	10	376401.940	4702828.585	
511.140	4703775.808	11	376382.035	4702716.137	
482.000	4703662.651	12	376362.130	4702603.689	
453.000	4703549.494	13	376342.225	4702491.241	
424.000	4703436.337	14	376322.320	4702378.793	
395.000	4703323.180	15	376302.415	4702266.345	
366.000	4703210.023	16	376282.510	4702153.897	
337.000	4703096.866	17	376262.605	4702041.449	
308.000	4702983.709	18	376242.700	4701928.999	
279.000	4702870.552	19	376222.795	4701816.551	
250.000	4702757.395	20	376202.890	4701704.103	
221.000	4702644.238	21	376182.985	4701591.655	
192.000	4702531.081	22	376163.080	4701479.207	
163.000	4702417.924				
134.000	4702304.767				
105.000	4702191.610				
76.000	4702078.453				
47.000	4701965.296				
18.000	4701852.139				
0	4701738.982				

II უბანი		III უბანი		V უბანი	
X	Y	X	Y	X	Y
199.374	4703912.579	1	376647.250	4703570.334	
199.882	4703907.808	2	376626.300	4703557.205	
199.888	4703902.296	3	376606.603	4703541.618	
199.894	4703896.784	4	376526.608	4703498.071	
199.900	4703891.272	5	376501.750	4703391.708	
199.906	4703885.760	6	376481.174	4703278.800	
199.912	4703880.248	7	376461.609	4703166.025	
199.918	4703874.736	8	376441.752	4703053.481	
199.924	4703869.224	9	376421.845	4702941.033	
199.930	4703863.712	10	376401.940	4702828.585	
199.936	4703858.200	11	376382.035	4702716.137	
199.942	4703852.688	12	376362.130	4702603.689	
199.948	4703847.176	13	376342.225	4702491.241	
199.954	4703841.664	14	376322.320	4702378.793	
199.960	4703836.152	15	376302.415	4702266.345	
199.966	4703830.640	16	376282.510	4702153.897	
199.972	4703825.128	17	376262.605	4702041.449	
199.978	4703819.616	18	376242.700	4701928.999	
199.984	4703814.104	19	376222.795	4701816.551	
199.990	4703808.592	20	376202.890	4701704.103	
199.996	4703803.080	21	376182.985	4701591.655	
200.002	4703797.568	22	376163.080	4701479.207	
200.008	4703792.056				
200.014	4703786.544				
200.020	4703781.032				
200.026	4703775.520				
200.032	4703770.008				
200.038	4703764.496				
200.044	4703758.984				
200.050	4703753.472				
200.056	4703747.960				
200.062	4703742.448				
200.068	4703736.936				
200.074	4703731.424				
200.080	4703725.912				
200.086	4703720.400				
200.092	4703714.888				
200.098	4703709.376				
200.104	4703703.864				
200.110	4703698.352				
200.116	4703692.840				
200.122	4703687.328				
200.128	4703681.816				
200.134	4703676.304				
200.140	4703670.792				
200.146	4703665.280				
200.152	4703659.768				
200.158	4703654.256				
200.164	4703648.744				
200.170	4703643.232				
200.176	4703637.720				
200.182	4703632.208				
200.188	4703626.696				
200.194	4703621.184				
200.200	4703615.672				
200.206	4703610.160				
200.212	4703604.648				
200.218	4703599.136				
200.224	4703593.624				
200.230	4703588.112				
200.236	4703582.600				
200.242	4703577.088				
200.248	4703571.576				
200.254	4703566.064				
200.260	4703560.552				
200.266	4703555.040				
200.272	4703549.528				
200.278	4703544.016				
200.284	4703538.504				
200.290	4703532.992				
200.296	4703527.480				
200.302	4703521.968				
200.308	4703516.456				
200.314	4703510.944				
200.320	4703505.432				
200.326	4703500.920				
200.332	4703495.408				
200.338	4703489.896				
200.344	4703484.384				
200.350	4703478.872				
200.356	4703473.360				
200.362	4703467.848				
200.368	4703462.336				
200.374	4703456.824				
200.380	4703451.312				
200.386	4703445.800				
200.392	4703440.288				
200.398	4703434.776				
200.404	4703429.264				
200.410	4703423.752				
200.416	4703418.240				
200.422	4703412.728				
200.428	4703407.216				
200.434	4703401.704				
200.440	4703396.192				
200.446	4703390.680				
200.452	4703385.168				
200.458	4703379.656				
200.464	4703374.144				
200.470	4703368.632				
200.476	4703363.120				
200.482	4703357.608				
200.488	4703352.096				
200.494	4703346.584				
200.500	4703341.072				

VII უბანი	
X	Y
1	376647.250
2	376626.300
3	376606.603
4	376526.608
5	376501.750
6	376481.174
7	376461.609
8	376441.752
9	376421.845
10	376401.940
11	376382.035
12	376362.130
13	376342.225
14	376322.320
15	376302.415
16	376282.510
17	376262.605
18	376242.700
19	376222.795
20	376202.890
21	376182.985
22	376163.080

VIII უბანი	
X	Y
1	376647.250
2	376626.300
3	376606.603
4	376526.608
5	376501.750
6	376481.174
7	376461.609
8	376441.752
9	376421.845
10	376401.940
11	376382.035
12	376362.130
13	376342.225
14	376322.320
15	376302.415
16	376282.510
17	376262.605
18	376242.700
19	376222.795
20	376202.890
21	376182.985
22	376163.080

IX უბანი	
X	Y
1	376647.250
2	376626.300
3	376606.603
4	376526.608
5	376501.750
6	376481.174
7	376461.609
8	376441.752
9	376421.845
10	376401.940
11	376382.035
12	376362.130
13	376342.225
14	376322.320
15	376302.415
16	376282.510
17	376262.605
18	376242.700
19	376222.795
20	376202.890
21	376182.985
22	376163.080

X უბანი	
X	Y
1	376647.250
2	376626.300
3	376606.603
4	376526.608
5	376501.750
6	376481.174
7	376461.609
8	376441.752
9	376421.845
10	376401.940
11	376382.035
12	376362.130
13	376342.225
14	376322.320
15	376302.415
16	376282.510
17	376262.605
18	376242.700
19	376222.795
20	376202.890
21	376182.985
22	376163.080

XI უბანი	
X	Y
1	376647.250
2	376626.300
3	376606.603
4	376526.608
5	376501.750
6	376481.174
7	376461.609
8	376441.752
9	376421.845
10	376401.940
11	376382.035
12	376362.130
13	376342.225
14	376322.320
15	376302.415
16	376282.510
17	376262.605
18	376242.700
19	376222.795
20	376202.890
21	376182.985
22	376163.080

შპს "საქართველო სანაოსნო და მშენებლო კომპანია"
 სსიპ "საქართველოს საგეოდეზიური სამსახური"
 № 152-2020/2020

K-38-51-Γ-6
 მოქალაქის 1:50 000 მასშტაბის
 ტოპოგრაფიული რუკის ნაწილი

46950670000070050670100670150670200670250670300670350670400670450670506705506706006706506707006707506708006708500

3000 363500 364000 364500 365000 365500 366000 366500 367000 367500 368000 368500 369000 369500 370000 370500 371000 371500 372000 372500 373000 373500 374000 374500 375000 375500 376000

3000 363500 364000 364500 365000 365500 366000 366500 367000 367500 368000 368500 369000 369500 37000

የጋንታዎች ስም 15800 ህጋዊነት ማረጋገጫ ስም ከጋንታ የገንዘብ
ጋንታዎች ስም 15800 ህጋዊነት ማረጋገጫ ስም ከጋንታ የገንዘብ 558.02.76.36
ጋንታ 09.07.2021



საქართველოს მთავრობის ბ ა ნ კ ა რ ბ უ ლ ე ბ ა

N 841 2021 წლის 27 მაისი ქ. თბილისი

ს.ს.ი.პ წიაღის ეროვნული სააგენტო
31.05.2021
№ 4210

სასარგებლო წიაღისეულის (მანგანუმის) შესწავლა-მოპოვების ლიცენზიის
გაცემისათვის დამატებითი სალიცენზიო პირობების განსაზღვრაზე თანხმობის
გაცემის თაობაზე

1. „სასარგებლო წიაღისეულის მოპოვების ლიცენზიის გაცემის წესისა და პირობების შესახებ დებულების დამტკიცების თაობაზე“ საქართველოს მთავრობის 2005 წლის 11 აგვისტოს №136 დადგენილებით დამტკიცებული დებულების მე-7 მუხლის 1³ პუნქტის საფუძველზე, საქართველოს ეკონომიკისა და მდგრადი განვითარების სამინისტროს სისტემაში შემავალ სსიპ - წიაღის ეროვნულ სააგენტოს მიეცეს თანხმობა, ონის მუნიციპალიტეტში, სოფელ შქმერის მიმდებარე ტერიტორიაზე სასარგებლო წიაღისეულის (მანგანუმის) შესწავლა-მოპოვების ლიცენზიის გაცემისთვის განსაზღვროს დამატებითი სალიცენზიო პირობები, რომელთა თანახმად ლიცენზიის მფლობელი ვალდებული იქნება:

ა) ლიცენზიის ძალაში შესვლიდან არა უმეტეს 3 (სამი) წლის ვადაში უზრუნველყოს სასარგებლო წიაღისეულის რესურსის შესწავლა და Joint Ore

Reserves Committee (JORC) კოდექსის შესაბამისად შედგენილი სასარგებლო წიაღისეულის მარაგების ანგარიშის შესაბამის ორგანოში დასამტკიცებლად წარდგენა;

ბ) შესწავლის პერიოდში ძებნა-ძიებითი სამუშაოების ჩატარების მიზნით, განახორციელოს არანაკლებ 300 000 (სამასი ათასი) ლარის ოდენობის ინვესტიცია;

გ) ლიცენზიის ძალაში შესვლიდან 1 (ერთი) თვის ვადაში ლიცენზიის გამცემს წარუდგინოს დეტალური გეგმა-გრაფიკი და ბიუჯეტი მომდევნო კალენდარული წლის განმავლობაში განსახორციელებელი შესწავლის სამუშაოების შესახებ, ხოლო დანარჩენ პერიოდზე (მომდევნო წლებში) ყოველი მომავალი წლის შესწავლის სამუშაოების დეტალური გეგმა-გრაფიკისა და ბიუჯეტის წარდგენის ვადად განესაზღვროს წინა კალენდარული წლის 1 დეკემბერი. დეტალური საძიებო სამუშაოები (თანამედროვე მეთოდისა და სტანდარტების შესაბამისად), საჭიროებისამებრ, უნდა მოიცავდეს, მაგრამ არ შემოიფარგლებოდეს, გეოლოგიური აგეგმვითი სამუშაოებით (რუკების შედგენა-დაზუსტება), გეოქიმიური და გეოფიზიკური კვლევებით, სამთო გამონამუშევრების გაყვანით, ქანების ნივთიერი და მინერალოგიური შესწავლით და ამ შესწავლისათვის საჭირო ინფრასტრუქტურის მოწყობით, ამასთანავე, ლიცენზიის მფლობელი ვალდებულია, სამთო სამუშაოების დაწყებამდე შეადგინოს გარემოზე ზემოქმედების შეფასების ანგარიში და სამუშაოების განხორციელებისას მუდმივად უზრუნველყოს გარემოს მდგომარეობის მონიტორინგი. დეტალური გეგმა-გრაფიკით წარდგენილი ვალდებულებები გახდება სალიცენზიო პირობა, რისი შესრულებაც სავალდებულოა ლიცენზიის მფლობელისათვის. ამასთან, სალიცენზიო პირობების მონიტორინგის მიზნით, ლიცენზიის მფლობელი ვალდებულია, შესწავლის მთელი პერიოდის განმავლობაში, ყოველი 6 თვის დასრულებიდან 5 სამუშაო დღეში ლიცენზიის გამცემს წარუდგინოს აღნიშნულ პერიოდში

შესრულებული სამუშაოებისა და ბიუჯეტის ანგარიში; ამ ქვეპუნქტით გათვალისწინებულ დეტალურ გეგმა-გრაფიკში აღწერილი სამუშაოები სავალდებულოა შესასრულებლად. თითოეულ საბადოზე/მადანგამოვლინებაზე სამუშაოების შეუსრულებლობა უპირობოდ გახდება წიაღით სარგებლობის უფლების შეწყვეტის საფუძველი შესაბამისი საბადოსთვის/მადანგამოვლინებისთვის მთლიანი ფართობიდან ამ ტერიტორიის ამორიცხვის გზით;

დ) ლიცენზიის მოქმედების პერიოდში უზრუნველყოს მუდმივად საქართველოს არანაკლებ 20 (ოცი) მოქალაქის დასაქმება;

ე) ამ პუნქტის „ბ“ ქვეპუნქტით გათვალისწინებული ვალდებულების შესრულების ვადის გასვლიდან ორი თვის ვადაში ლიცენზიის გამცემს წარუდგინოს კანონმდებლობით გათვალისწინებული უფლებამოსილი აუდიტორის/აუდიტორული ფირმის დასკვნა, რომელიც დაადასტურებს 300 000 (სამასი ათასი) ლარის ინვესტიციის განხორციელებას;

ვ) ამ პუნქტის „ბ“ ქვეპუნქტით გათვალისწინებული ვალდებულების შესრულების უზრუნველსაყოფად, ლიცენზიის მიღებიდან 2 თვის ვადაში, ლიცენზიის გამცემს წარუდგინოს კომერციული ბანკის მიერ გაცემული 30 000 (ოცდაათი ათასი) ლარის ოდენობის უპირობო და გამოუხმობი საბანკო გარანტია, რომლის მოქმედების ვადაც არანაკლებ 4 (ოთხი) თვით უნდა აღემატებოდეს „ა“ ქვეპუნქტით განსაზღვრულ საინვესტიციო ვალდებულების შესრულების ვადას;

ზ) შესწავლის სამუშაოების დაწყებამდე, მუნიციპალიტეტის წარმომადგენელთან ერთად, უზრუნველყოს ადგილობრივი მოსახლეობის ინფორმირება ჩასატარებელი სამუშაოების შესახებ;

თ) მარაგების დამტკიცების შემდგომ უზრუნველყოს იმ ლიცენზირებული ფართობის (ტერიტორიის) დაბრუნება, რომელიც შესწავლის შედეგებზე დაყრდნობით წარმოდგენს უპერსპექტივო უბანს;

ი) ლიცენზიით გამოყოფილი ტერიტორიის ფარგლებში კერძო საკუთრებაში არსებულ მიწაზე სალიცენზიო საქმიანობა განახორციელოს მხოლოდ ასეთი მიწის მესაკუთრესთან შეთანხმებით;

კ) ხელი არ შეუშალოს სალიცენზიო ფართობზე მოქმედი სხვა ლიცენზიებით გათვალისწინებული საქმიანობის განხორციელებას;

ლ) ხელი არ შეუშალოს სახელმწიფოებრივი და საზოგადოებრივი მნიშვნელობის ინფრასტრუქტურული პროექტების განხორციელებას.

2. სახელმწიფო უფლებამოსილია, ამ განკარგულებით გათვალისწინებული სალიცენზიო ფართობის გეოლოგიური შესწავლისათვის გამოყოფილ ტერიტორიაზე გასცეს სასარგებლო წიაღისეულის შესწავლა-მოპოვების ლიცენზიები, რომლებიც არ იქნება დაკავშირებული ამ ლიცენზიით განსაზღვრული წიაღისეულით სარგებლობასთან.

3. ამ განკარგულების პირველი პუნქტის „ბ“ და „ვ“ ქვეპუნქტებით გათვალისწინებული ვალდებულებების შეუსრულებლობა შესაძლებელია, განხილულ იქნეს ლიცენზიის გაუქმების საფუძველად.

პრემიერ-მინისტრი



ირაკლი ღარიბაშვილი

ს.ს.ი.პ წიაღის ეროვნული სააგენტოს

შპს მნ ნორთის

(ს/კ: 405470967)

დირექტორის

გ.ჯამუტაშვილის

წერილი

შპს „მნ ნორთი“-ზე (საიდენტიფიკაციო კოდი: 405470967) სასარგებლო წიაღისეულის (მანგანუმის) შესწავლა-მოპოვების მიზნით სასარგებლო წიაღისეულის მოპოვების ლიცენზიის გაცემის შესახებ სსიპ წიაღის ეროვნული სააგენტოს 2021 წლის 09 ივლისის ბრძანება №899/ს- ის 1-ლი პუნქტის „ზ“ ქვეპუნქტის თანახმად გიგზავნით საბანკო გარანტიას.

პატივისცემით,

მნ ნორთის

დირექტორი

გიორგი ჯამუტაშვილი



თარიღი: 09.09.2021

ონის მუნიციპალიტეტი, სოფელ შქმერის მიმდებარედ არსებული ტერიტორიების (7 უბანი) რუკები და GPS კოორდინატები

საპროექტო ტერიტორია უბანი N1



(უბანი N1 GPS კოორდინატები)

N	X	Y
1	374892.470	4703937.186
2	374884.291	4703948.823
3	374877.484	4703958.513
4	374863.256	4703978.760
5	374586.881	4704110.183
6	374287.291	4704188.291
7	374335.608	4704333.243
8	374635.175	4704306.185
9	374725.858	4704270.048
10	374892.223	4704203.753
11	374993.629	4704195.478
12	375112.573	4704044.471
13	375187.924	4704025.945

14	375340.388	4703888.165
15	375211.140	4703775.828
16	375114.505	4703621.213
17	375095.616	4703648.094
18	374908.230	4703914.750

საპროექტო ტერიტორია უბანი N2

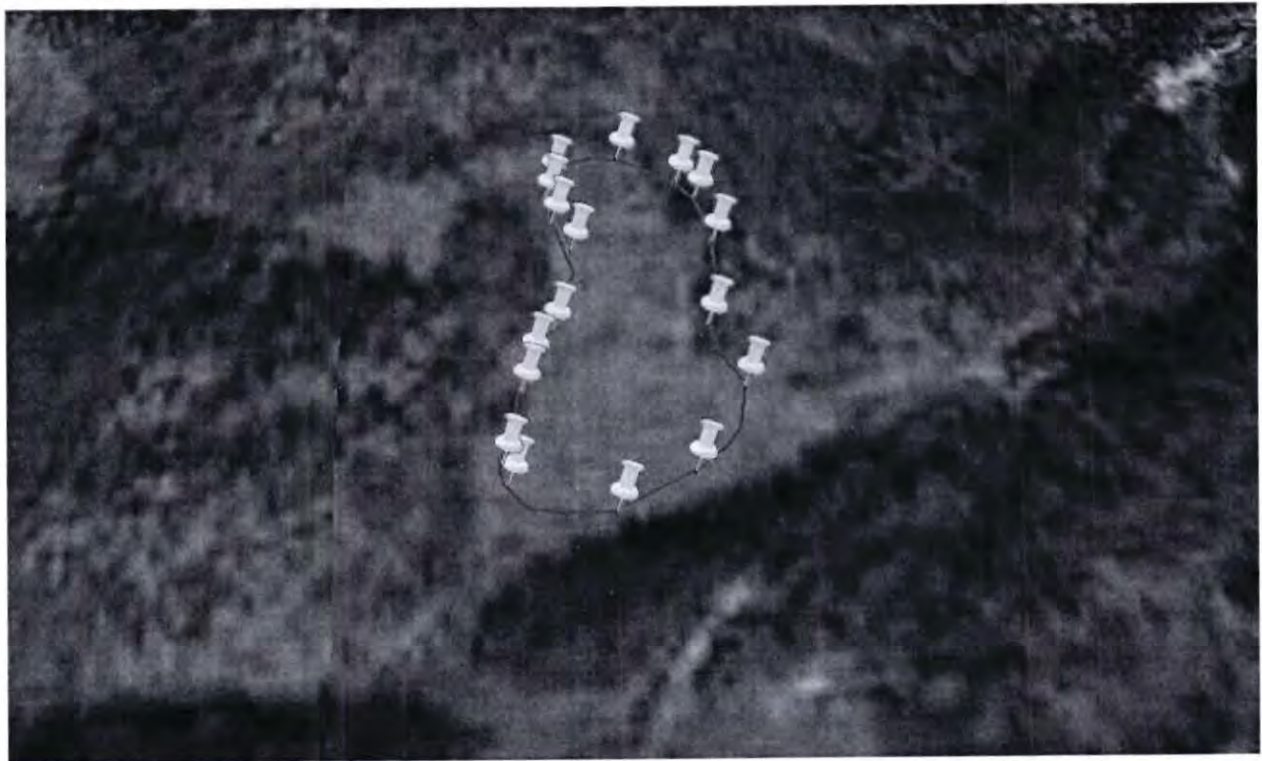

(უბანი N2 GPS კოორდინატები)

N	X	Y
1	369139,374	4703312,578
2	369189,882	4703907,806
3	369184,888	4703905,296
4	369159,565	4703892,566
5	369129,880	4703895,606
6	369120,233	4703907,182
7	369118,733	4703916,829
8	369122,163	4703932,264
9	369126,486	4703946,592
10	369130,738	4703959,919
11	369139,098	4703972,567
12	369148,102	4703998,216
13	369148,745	4704008,582

14	369141,671	4704021,659
15	369140,206	4704027,483
16	369139,348	4704032,056
17	369139,348	4704036,344
18	369141,063	4704041,489
19	369144,906	4704047,306
20	369150,327	47040503,694
21	369159,643	4704052,065
22	369169,298	4704050,694
23	369182,171	4704044,596
24	369192,334	4704037,821
25	369199,374	4704029,198
26	369202,497	4704021,560
27	369204,529	4704008,687
28	369204,233	4703989,467
29	369199,660	4703970,316
30	369201,674	4703962,662
31	369203,947	4703954,024
32	369210,807	4703941,447
33	369207,377	4703924,440
34	369202,378	4703917,406

საპროექტო ტერიტორია უბანი N3



(უბანი N3 GPS კოორდინატები)

N	X	Y
1	369955,575	4705244,456
2	369890,091	4705274,222
3	369885,461	4705277,529
4	369851,065	4705283,813
5	369857,679	4705323,832
6	369909,273	4705359,220
7	369938,288	4705347,673
8	369977,923	4705335,929
9	369972,631	4705297,895
10	369972,301	4705286,981
11	369963,040	4705281,689
12	369956,095	4705248,616
13	369955,842	4705246,597

საპროექტო ტერიტორია უბანი N4



(უბანი N 4 GPS კოორდინატები)

N	X	Y
1	376008,248	4703538,983
2	375985,202	4703469,846
3	375828,059	4703589,624
4	375547,205	4703819,033
5	375721,041	4704216,638
6	375907,971	4704003,052
7	376025,016	4703951,447
8	376063,600	4703779,066
9	375967,589	4703734,500
10	375940,446	470364,519
11	375956,724	4703622,981
12	375997,426	4703506,518

13	375968,879	4703420,876
14	375716,552	4703819,033
15	375451,712	4703878,481
16	375857,201	4704026,612
17	375922,924	4703996,112
18	376111,157	4703791,927
19	376018,798	4703764,765
20	375913,352	4703699,406

საპროექტო ტერიტორია უბანი N5

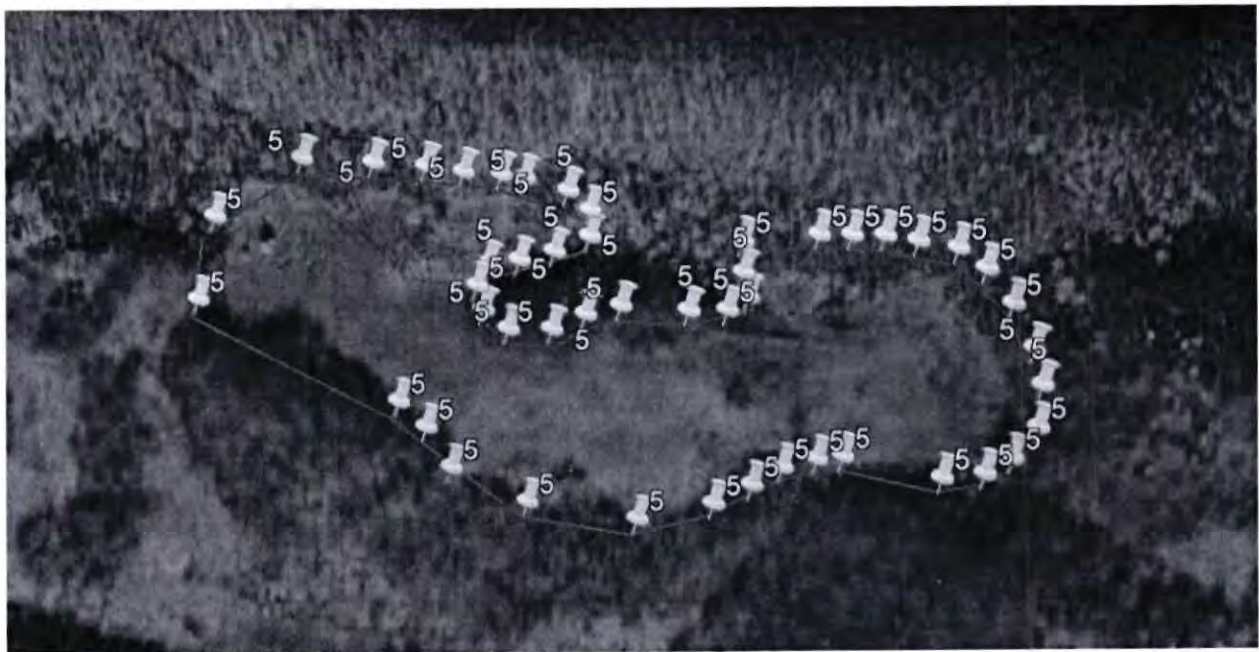

(უბანი N5 GPS კოორდინატები)

N	X	Y
1	367442,001	4704222,337
2	368491,575	4704221,930
3	368538,096	4704221,549
4	368572,753	4704221,549
5	368596,747	4704219,484
6	368620,800	4704219,974
7	368635,166	4704218,232
8	368663,823	4704212,708
9	368678,729	4704201,190
10	368679,546	4704185,750
11	368657,048	4704174,767
12	368635,166	4704167,330
13	368615,718	4704163,248

14	368609,620	4704149,020
15	368614,363	4704134,115
16	368631,301	4704123,274
17	368659,080	4704125,307
18	368680,761	4704136,825
19	368702,442	4704143,600
20	368745,804	4704143,600
21	368769,518	4704145,633
22	368781,764	4704154,095
23	368777,692	4704169,366
24	368775,616	4704188,317
25	368821,655	4704195,556
26	368841,147	4704196,344
27	368861,826	4704197,131
28	368881,532	4704195,835
29	368905,965	4704192,781
30	368923,272	4704181,582
31	368941,596	4704161,222
32	368956,518	4704135,470
33	368963,970	4704113,789
34	368963,435	4704087,646
35	368950,832	4704067,954
36	368935,866	4704056,139
37	368910,896	4704051,178
38	368883,409	47040553,186
39	368849,223	4704059,290
40	368833,470	4704056,139
41	368812,991	4704049,050
42	368794,087	4704036,448
43	368771,245	4704022,270
44	368723,735	4704008,515
45	368651,454	4704013,606
46	368600,520	4704031,135
47	368582,993	4704056,139
48	368563,301	4704071,105
49	368425,460	4704127,817
50	368434,327	4704181,917

საპროექტო ტერიტორია უბანი N6



(უბანი N6 GPS კოორდინატები)

N	X	Y
1	374647,565	4703570,344
2	374626,309	4703557,253
3	374600,923	4703541,618
4	374526,968	4703496,071
5	374561,756	4703391,706
6	374652,174	4703279,900
7	374478,923	4703250,015
8	374449,208	4703271,033
9	374443,409	4703324,666
10	374350,640	4703481,213
11	374250,865	4703543,784

12	374217,285	4703629,064
13	374120,167	4703729,081
14	374046,242	4703869,684
15	374065,055	4703954,118
16	374168,545	4706847,156
17	374185,412	4703759,521
18	374315,852	4703811,703
19	374466,602	4703765,319
20	374520,234	4703726,182
21	374528,387	4703623,206
22	374624,735	4703626,603

საპროექტო ტერიტორია უბანი N7

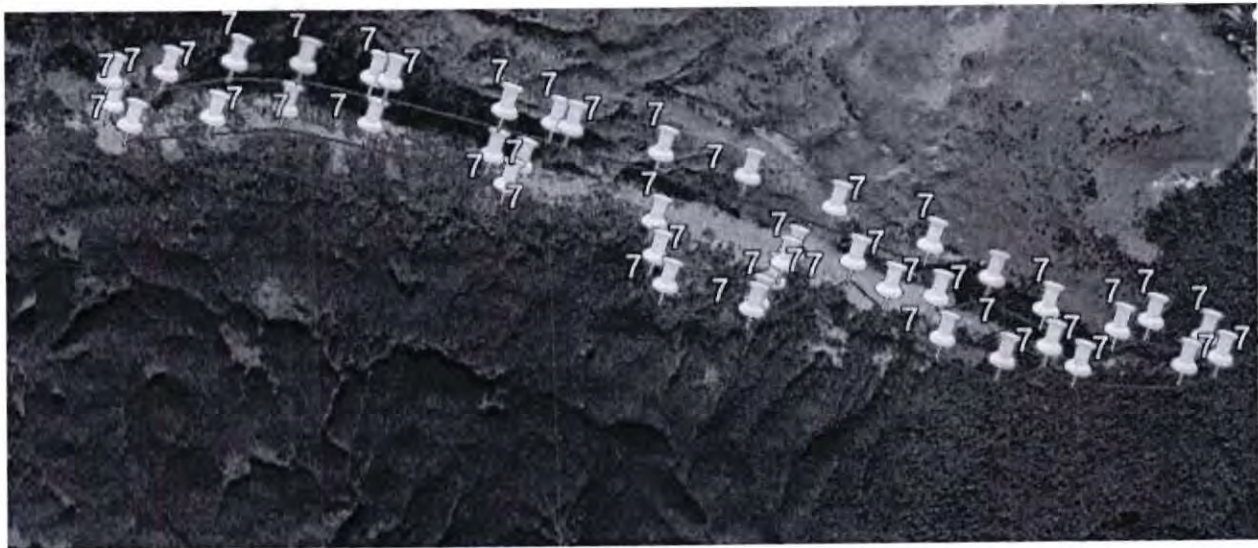

(უბანი N7 GPS კოორდინატები)

N	X	Y
1	374458,557	4702803,435
2	374426,377	4702752,931
3	374382,698	4702684,380
4	374367,403	4702660,375
5	374096,827	4702721,576
6	374062,676	4702808,935
7	374055,399	4702911,893
8	373635,576	4703063,286
9	373591,554	4703004,232
10	373548,605	4703087,982
11	373332,072	4701134,868
12	373166,004	4703166,363

13	373046,106	4703,184,616
14	372900,081	4703201,796
15	372670,305	4703165,289
16	372414,761	4703128,783
17	372370,023	4703186,406
18	372378,613	4703255,124
19	372543,607	4703285,546
20	372758,350	4703326,347
21	372970,946	4703328,494
22	373183,610	4703300,604
23	373232,933	4703294,135
24	373587,259	4703221,123
25	373741,700	4703188,609
26	373791,265	4703178,174
27	374070,789	4703113,393
28	374335,556	4703054,903
29	374600,489	4702970,231
30	374893,971	4702875,426
31	375081,871	4702787,341
32	375250,445	4702701,086
33	375475,209	4702652,411
34	375578,286	4702686,770
35	375750,797	4702645,253
36	375805,198	4702585,125
37	375696,037	4702555,419
38	375362,111	4702533,587
39	375268,340	4702590,136
40	375135,995	4702544,324
41	374952,747	4702600,316
42	374922,206	4702722,481
43	374779,680	4702737,752
44	374667,695	4702814,105
45	374483,364	4702842,369
46	374479,466	4702836,251
47	374479,166	4702835,781

წილის ეროვნული სააგენტოს უფროსის

მოვალეობის შემსრულებელს

ქ-ნ ნანა ზამთარაძეს

ი/მ ირაკლი ნოზაძის

განცხადება

ქალბატონო ნანა,

სსიპ „წილის ეროვნული სააგენტოს“ წარმოებაშია ჩემი განაცხადი ID 14725, ონის რაიონ სოფელ შქმერში მანგანუმის შესწავლა მოპოვების ლიცენზიის აუქციონზე გამოცხადების თაობაზე. ხსენებულ ლიცენზიასთან დაკავშირებით გაცნობებთ, რომ ლიცენზიით გათვალისწინებული საქმიანობის ფარგლებში ჩვენი მხრიდან მოხდება მინიმუმ 300 000 ლარის ინვესტირება და დასაქმდება 20 კაცი. თანახმა ვართ ხსენებული ვალდებულება ლიცენზიის აუქციონზე გამოცხადებისას განისაზღვროს დამატებით სალიცენზიო პირობად.

პატივისცემით,

22.03.2021



ირაკლი ნოზაძე



საქართველოს პასპორტი

03

03

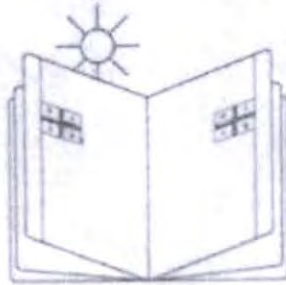
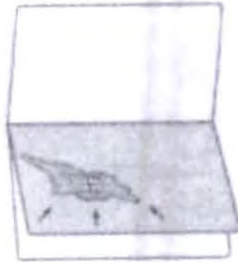
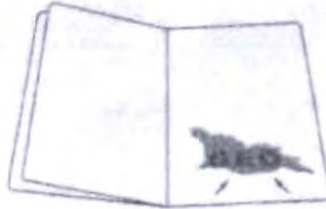

საქართველოს პასპორტი



საქართველოს პასპორტი

საქართველო

Georgia

ტიპი
TYPE

P

ქვეყნის კოდი
CODE OF STATE

GEO

პასპორტის ნომერი / PASSPORT
15AB47195

გვარი / SURNAME

ნოზაძე / NOZADZE

სახელი / GIVEN NAME

ირაკლი / IRAKLI

საქართველო / GEORGIA

დაბადების თარიღი / DATE OF BIRTH

18 დეკ / DEC 1986

დაბადების ადგილი / PLACE OF BIRTH

თბილისი / TBILISI

გაყვანილობის თარიღი / DATE OF ISSUE

26 სექ / SEP 2015

გაყვანილობის ადგილი / PLACE OF ISSUE

საგარეო საქმეთა სამინისტრო / MINISTRY OF JUSTICE

პირადი ნომერი / PERSONAL NUMBER
01002022947

სქესი / SEX
მამაკაცი / M

შეღებულის ხელმოწერა / SIGNATURE

ა.

მოქმედების ვადა / EXPIRY DATE
26 სექ / SEP 2025





ი/მ ირაკლი ნოზაძეს

ტელ: 599030005

ელფოსტა: nozadze1986@gmail.com

ასლი: წიაღის ეროვნულ სააგენტოს

ბატონო ირაკლი,

თქვენი ა/ნ 03 თებერვლის განცხადების #225 პასუხად, რომელიც ეხება ონის მუნიციპალიტეტის, სოფელ შქმერის მიმდებარე ტერიტორიაზე სასარგებლო წიაღისეულის (მანგანუმის) ლიცენზიის მოპოვებას და საპროექტო არეალებზე (7 უბანი) კულტურული მემკვიდრეობის და არქეოლოგიური ძეგლების დადგენის მიზნით ჩატარებული ზედაპირული არქეოლოგიური დაზვერვების ანგარიშის წარმოდგენას, გაცნობებით, რომ ანგარიშის მიხედვით საპროექტო ტერიტორიებზე, თოვლის საფარის გამო ვერ ჩატარდა სრულყოფილი კვლევა, მაგრამ რეგიონში მოღვაწე დარგის სპეციალისტების მონოდეზიგნირებულ ინფორმაციაზე, სამეცნიერო ლიტერატურაზე და დამკვეთის მიერ გამოგზავნილ საპროექტო არეალის დეტალურ ფოტო მასალაზე დაყრდნობით, საპროექტო ტერიტორიაზე კულტურული მემკვიდრეობის ობიექტი/ები ან/და ძეგლი არ დასტურდება, მაგრამ ეს არ გამოირიცხავს არქეოლოგიური ობიექტების მიწის სიღრმეში არსებობას.

გამომდინარე იქიდან, რომ რაჭის რეგიონი მდიდარია არქეოლოგიური ობიექტებით, მათი დაზიანება/განადგურების თავიდან აცილების მიზნით, **საპროექტო უბნებზე მიწის სამუშაოების წარმოება დასაშვებია დანართში მითითებული გეოგრაფიული კოორდინატების ფარგლებში და მხოლოდ არქეოლოგიის მეთვალყურეობით.**

მიწის სამუშაოებზე მეთვალყურე არქეოლოგი ვალდებულია სააგენტოში წარმოადგინოს მონიტორინგის ეტაპობრივი ანგარიში, წინააღმდეგ შემთხვევაში სამუშაოები ჩაითვლება სამუშაო პირობების დარღვევად და გატარდება კანონით გათვალისწინებული ქმედებები.

აღსანიშნავია, რომ სამუშაოთა მიმდინარეობის დროს არქეოლოგიური ობიექტის აღმოჩენის შემთხვევაში, „კულტურული მემკვიდრეობის შესახებ“ საქართველოს კანონის მე-10 მუხლის თანახმად, უნდა შეწყდეს სამუშაოები და ამის შესახებ დაუყოვნებლივ ეცნობოს განათლების, მეცნიერების, კულტურისა და სპორტის სამინისტროს (ამ ეტაპზე-სააგენტოს).

დანართი: 10 გვერდი (7 უბნის სატელიტური რუკა და GPS კოორდინატები)

პატივისცემით,



საჯარო სამართლის იურიდიული პირი
წიაღის ეროვნული სააგენტო



KA020176468283920

მისამართი: თბილისი, დავით აღმაშენებლის გამზ. N150 ტელ: +995 591 40 40 51; ფაქსი: +995 32 243 95 02

22/6907

23 / სექტემბერი / 2020 წ.

ონის მუნიციპალიტეტის მერიას

გაცნობებთ, რომ სსიპ წიაღის ეროვნულ სააგენტოში მიმდინარეობს ადმინისტრაციული წარმოება (ID 50353/14725 20.07.2020 წ.), ონის მუნიციპალიტეტში, სოფელ შქმერის მიმდებარე ტერიტორიაზე, სასარგებლო წიაღისეულის (მანგანუმი) შესწავლა-მოპოვების ლიცენზიის გაცემის თაობაზე. სალიცენზიო ობიექტის III უბნის ტერიტორიაზე ფიქსირდება შენობა-ნაგებობები.

ზემოაღნიშნულიდან გამომდინარე, შესათანხმებლად გიგზავნით ტოპოგრაფიულ რუკას, რომელზეც დატანილია სალიცენზიო ობიექტი და გთხოვთ, მოგვანოდოთ თქვენი პოზიცია წერილის ჩაბარებიდან ათი სამუშაო დღის ვადაში, მითითებული ტერიტორიის ფარგლებში სასარგებლო წიაღისეულის შესწავლა-მოპოვების ლიცენზიის გაცემის მიზანშეწონილობის თაობაზე.

დანართი: ტოპოგრაფიული რუკა - 1 ცალი, Shape-ფაილი, გეოსაინფორმაციო პაკეტი - 6 გვერდი.

სსიპ წიაღის ეროვნული სააგენტოს უფროსის
მოვალეობის შემსრულებელი

ხელმოწერა/
შტამპდასმულია
ელემენტრულად



მერაბ ჩალათაშვილი

საქართველო

ონის მუნიციპალიტეტის
მერია



GEORGIA

Oni municipality
city hall

N 04-4391
22/12/2020

4391-02-2-202012221209



სსიპ წიაღის ეროვნულ სააგენტოს

შევსწავლეთ, სსიპ წიაღის ეროვნული სააგენტოს მიმდინარე წლის 23 სექტემბრის N 22/6907 წერილი, რომელიც ეხება ონის მუნიციპალიტეტში, სოფელ შქმერის მიმდებარე ტერიტორიაზე, სასარგებლო წიაღისეულის (მანგანუმი) შესწავლა-მოპოვების ლიცენზიის გაცემის საკითხს.

გაცნობებთ, რომ ონის მუნიციპალიტეტის მერიას მიზანშეწონილად მიაჩნია, ტოპოგრაფიულ რუკაზე დატანილი სალიცენზიო ობიექტზე განხორციელდეს სასარგებლო წიაღისეულის შესწავლა-მოპოვების ლიცენზიის გაცემა.

პატივისცემით,

დავით ჩიკვაძე

მუნიციპალიტეტის მერი





საჯარო სამართლის იურიდიული პირი წიალის ეროვნული სააგენტო



KA020184628132020

მისამართი: თბილისი, დავით აღმაშენებლის გამზ. N150 ტელ: +995 591 40 40 51; ფაქსი: +995 32 243 95 02

22/9088

24 / დეკემბერი / 2020 წ.

ფ/პ ირაკლი ნიზაძეს (პ/ნ 01002022947)
მცხ. ქ. თბილისი, გლდანის VIII მკრ, კორპ. 17,
ბ.147
ელ. ფოსტა: nozadze1986@gmail.com
ტელ. 599030005

ონის მუნიციპალიტეტში, სოფელ შქმერის მიმდებარე ტერიტორიაზე, სასარგებლო წიალისეულის (მანგანუმი) შესწავლა-მოპოვების ლიცენზიის გაცემის მიზნით აუქციონის გამოცხადების თაობაზე თქვენი 2020 წლის 20 ივლისის (ID 14725/50353) განცხადების პასუხად გაცნობებთ, რომ სალიცენზიო ობიექტიდან 465 მეტრში ფიქსირდება კულტურული მემკვიდრეობის ძეგლები. საქართველოს კულტურული მემკვიდრეობის დაცვის ეროვნული სააგენტოს №10/3395 29.09.2020 წ. წერილის თანახმად, მოთხოვნილ ტერიტორიაზე სასარგებლო წიალისეულის შესწავლა-მოპოვების ლიცენზიის გაცემის მიზანშეწონილობის თაობაზე პოზიციის დასაფიქსირებლად, კულტურული მემკვიდრეობის დაცვის ეროვნულ სააგენტოში წარდგენილ უნდა იქნას კანონმდებლობით გათვალისწინებული დოკუმენტაცია ტერიტორიის არქეოლოგიური კვლევების შესახებ, რომლის ჩატარებას უზრუნველყოფს მიწის სამუშაოების განხორციელებით დაინტერესებული პირი.

გიგზავნით ხსენებულ წერილს და გთხოვთ, უზრუნველყოთ წერილით გათვალისწინებული დასკვნის სსიპ - წიალის ეროვნული სააგენტოში წარმოდგენა.

დანართი: 1 გვ.

სსიპ წიალის ეროვნული სააგენტოს უფროსის
მოვალეობის შემსრულებელი

ხელმოწერილია/
შტამდასმულია
ელექტრონულად

ნანა ზამთარაძე



732/102-01

საბანკო გარანტია #7483495-11585381

ქ. თბილისი

09 სექტემბერი 2021 წელი

გარანტი: სს თიბისი ბანკი (შემდგომში „გარანტი“)
გარანტის საიდენტიფიკაციო კოდი: 204854595
გარანტის მისამართი: ქ. მარჯანიშვილის ქ. #7, თბილისი
პრინციპალი: შპს მწ ნორთი (საიდენტიფიკაციო კოდი: 405470967) (შემდგომში „პრინციპალი“)
ბენეფიციარი: სსიპ წიაღის ეროვნული სააგენტო (საიდენტიფიკაციო კოდი: 202482571) (შემდგომში „ბენეფიციარი“)
საგარანტიო თანხა: 30,000.00 (ოცდაათი ათასი) ლარი

ჩვენთვის ცნობილი გახდა, რომ შპს „მწ ნორთი“-ზე (საიდენტიფიკაციო კოდი: 405470967) სასარგებლო წიაღისეულის (მანგანუმის) შესწავლა-მოპოვების მიზნით სასარგებლო წიაღისეულის მოპოვების ლიცენზიის გაცემის შესახებ სსიპ წიაღის ეროვნული სააგენტოს 2021 წლის 09 ივლისის ბრძანება №899/ს- ის 1-ლი პუნქტის „ზ“ ქვეპუნქტის თანახმად (შემდგომში „ბრძანება“) პრინციპალმა „ბენეფიციართან“ უნდა წარადგინოს საბანკო გარანტია, რომელიც მისი მოქმედების პერიოდში უზრუნველყოფს „ბრძანების“ 1-ლი პუნქტის „გ“ ქვეპუნქტით გათვალისწინებული საინვესტიციო ვალდებულებების შესრულებას.

ყოველივე ზემოაღნიშნულის გათვალისწინებით ჩვენ, სს თიბისი ბანკი, თანახმა ვართ გავცეთ წინამდებარე უპირობო (რაც გულისხმობს, რომ საგარანტიო თანხის ანაზღაურების შესახებ ბენეფიციარის წერილობით მოთხოვნაში მითითებული უნდა იყოს თუ რაში გამოიხატება პრინციპალის მიერ ვალდებულების დარღვევა, მოთხოვნისა და/ან მოთხოვნილი თანხის ყოველგვარი დასაბუთების და ყველანაირი დამატებითი დოკუმენტაციის წარდგენის ვალდებულების გარეშე) და გამოუზომობ საბანკო გარანტია, რომელიც მისი მოქმედების განმავლობაში უზრუნველყოფს პრინციპალის მიერ „ბრძანებით“ გათვალისწინებული საინვესტიციო ვალდებულებების შესრულებას.

ამასთან დაკავშირებით, ვადასტურებთ, რომ ვართ გარანტები და პასუხისმგებლები ბენეფიციარის წინაშე საერთო თანხაზე არაუმეტეს 30,000.00 (ოცდაათი ათასი) ლარის ოდენობით და ვკისრულობთ ბენეფიციარის სასარგებლოდ ზემოაღნიშნული თანხის გადახდას ბენეფიციარის წერილობითი მოთხოვნის საფუძველზე, აღნიშნული მოთხოვნის მიღებიდან 5 (ხუთი) სამუშაო დღის¹ ვადაში.

¹ სამუშაო დღე - კალენდარული დღე, გარდა შაბათისა, კვირისა და საქართველოს კანონმდებლობით განსაზღვრული უქმე დღეებისა.

ბენეფიციარის წერილობითი მოთხოვნა თანხის ანაზღაურებაზე წარმოდგენილ უნდა იქნეს ბენეფიციარის მხრიდან აღნიშნულ დოკუმენტზე უფლებამოსილი პირის მიერ ხელმოწერილი ფორმით, სადაც მითითებული იქნება მოთხოვნილი თანხა ციფრობრივად და სიტყვიერად, საბანკო რეკვიზიტები და მიეთითება კონკრეტულად „ბრძანებით“ განსაზღვრული რა ვალდებულებები იქნა დარღვეული პრინციპალის მხრიდან.

წინამდებარე გარანტია მოქმედებს 2024 წლის 11 ნოემბრის ჩათვლით.

ზემოთხსენიებულთან გამომდინარე, საბანკო გარანტიაზე მოთხვნა ან პრეტენზია წარმოდგენილ უნდა იქნეს საბანკო გარანტიის ვადის გასვლამდე მისამართზე: სს თიბისი ბანკი (ს/კ 204854595), სათაო ოფისი: ქ. მარჯანიშვილის ქ. #7, თბილისი.

საბანკო გარანტია ავტომატურად უქმდება ქვემოაღნიშნული გარემოებებიდან ერთ-ერთის დადგომისთანავე:

- საბანკო გარანტიის ვადის გასვლით.
- გარანტის მიერ ბენეფიციარისთვის იმ თანხის გადახდით, რომელზეც გაიცა საბანკო გარანტია.
- ბენეფიციარის მიერ გარანტიიდან გამომდინარე თავის უფლებებზე წერილობით უარს თქმით (საბანკო გარანტიის ნომრის მითითებით)

გარანტის მიმართ საბანკო გარანტიიდან გამომდინარე ბენეფიციარის კუთვნილი მოთხოვნის უფლების გადაცემა/დათმობა სხვა პირისთვის დაუშვებელია; გარანტის წინასწარი წერილობითი თანხმობის გარეშე

წინამდებარე საბანკო გარანტია რეგულირდება საქართველოს კანონმდებლობით.

სს თიბისი ბანკის წარმომადგენელი ეკატერინე ფაველინიშვილი



დავით ადამაშენელი გამზ. 61
0102 თბილისი, საქართველო

61 David Agmashenebeli Ave,
0102 Tbilisi, Georgia

ტ/ტ: +995 32 227 27 27
ფ/ფ: +995 32 277 27 74

www.tbcbank.ge



KA020163690217221

საქართველოს
ეკონომიკისა და მდგრადი
განვითარების სამინისტრო



MINISTRY OF ECONOMY
AND SUSTAINABLE
DEVELOPMENT OF GEORGIA

0114 თბილისი, სანაპიროს ქ. №2
2, Sanapiro str., 0114 Tbilisi, Georgia

Tel.: (+995 32) 2 99 11 05

Tel.: (+995 32) 2 99 11 11

№ 04/8406

08 / დეკემბერი / 2021 წ.

1. ა(ა)იპ - მწვანე ალტერნატივას
წარმომადგენელს ნინო გუჯარაიძეს
მის: ქალაქი თბილისი, ფალიაშვილის ქ. №39ბ.
მე-4 სართული.
ელ. ფოსტა: ngujaraidze@greenalt.org

2. ა(ა)იპ - სოციალური სამართლიანობის
ცენტრის წარმომადგენელს თამთა მიქელაძეს
მის: ქალაქი თბილისი, ი. აბაშიძის ქ. №12ბ
ელ. ფოსტა: tamta.mikeladze@socialjustice.org.ge

3. გრიგოლ გაგანიძეს
მის: ქალაქი რუსთავი, მარჯანიშვილის ქ. №3/4
ელ. ფოსტა: gogagagnidze@gmail.com

4. შპს „ტექნოლოჯი 2021“-ს
მის: ქალაქი თბილისი, სოფელი დიღომი.
მარიამ უგრელიძის ქ. №6.

5. შპს „მწ ნორთის“
მის: ქალაქი თბილისი, სოფელი დიღომი.
მარიამ უგრელიძის ქ. №6.

6. სსიპ - წიაღის ეროვნულ სააგენტოს

საქართველოს ეკონომიკისა და მდგრადი განვითარების სამინისტროში მიმდინარეობს ადმინისტრაციული წარმოება (ა)იპ - მწვანე ალტერნატივას (ს/ნ: 204952676), ა(ა)იპ - სოციალური სამართლიანობის ცენტრისა (ს/ნ: 404432565) და გრიგოლ გაგანიძის (პ/ნ: 35001025997) 2021 წლის 18 ოქტომბრის N14921/21 ადმინისტრაციულ საჩივართან დაკავშირებით, რომელიც წარმოებაშია მიღებული სამინისტროს 2021 წლის 28 ოქტომბრის N1-1/469 ბრძანებით.

გაცნობებთ, რომ ადმინისტრაციული საჩივრის განხილვის მიზნით ღია სხდომაზე ზეპირი მოსმენა გაიმართება 2021 წლის 15 დეკემბერს 15:00 საათზე, დისტანციურად. (საკონტაქტო პირი - თეიმურაზ მეშველიანი. ტელ: 596689689. ელექტრონული ფოსტა - tmeshveliani@moesd.gov.ge)

იურიდიული დეპარტამენტის უფროსის
მოადგილე, პირველადი სტრუქტურული
ერთეულის ხელმძღვანელის მოადგილე

ხელმოწერილია/
შტამგდასმულია
ელემტრონულად



თეიმურაზ მეშველიანი

3

საქართველოს ეკონომიკისა და მდგრადი განვითარების
მინისტრს
ქალბატონ ნათია თურნავას

ადმინისტრაციული საჩივრის ავტორები:

ა(ა)იპ მწვანე ალტერნატივა

ს/კ: 204952676

წარმომადგენელი: ნინო გუჯარაიძე, აღმასრულებელი
დირექტორი

მისამართი: თბილისი, 0179 ფალიაშვილის 39ბ, IV სართ.

ტელეფონი:

ელ. ფოსტა: ngujaraidze@greenalt.org

ა(ა)იპ სოციალური სამართლიანობის ცენტრი

ს/კ: 404432565

წარმომადგენელი: თამთა მიქელაძე, დირექტორი

მისამართი: თბილისი, ი. აბაშიძის ქ.12 ბ

ტელეფონი:

ელ. ფოსტა: tamta.mikeladze@socialjustice.org.ge

მოქალაქე გრიგოლ გაგნიძე

პირადი #:

მისამართი: რუსთავი, 3700, მარჯანიშვილის ქ 3/4

ტელეფონი:

ელ. ფოსტა: gogagagnidze@gmail.com

განცხადება

09.11.2021

საქართველოს ზოგადი ადმინისტრაციული კოდექსის 184.1 მუხლის თანახმად, თუ კანონით ან მის საფუძველზე გამოცემული კანონქვემდებარე აქტით სხვა რამ არ არის დადგენილი, გასაჩივრებული აქტის მოქმედება შეჩერდება ადმინისტრაციული საჩივრის რეგისტრაციის მომენტიდან. ამის თაობაზე ადმინისტრაციული ორგანო გამოსცემს ინდივიდუალურ ადმინისტრაციულ-სამართლებრივ აქტს.

განსახილველ შემთხვევაში ა(ა)იპ „მწვანე ალტერნატივას“, ა(ა)იპ სოციალური სამართლიანობის ცენტრისა და გრიგოლ გაგნიძის ადმინისტრაციული საჩივარი საქართველოს ეკონომიკისა და მდგრადი განვითარების სამინისტროში რეგისტრირებულია 2021 წლის 18 ოქტომბერს, რეგისტრაციის ნომრით - N14921/21, ხოლო საქართველოს ეკონომიკისა და მდგრადი განვითარების სამინისტროს 2021 წლის 28 ოქტომბრის N1-1/469 ბრძანებით - ა(ა)იპ „მწვანე ალტერნატივას“, ა(ა)იპ სოციალური სამართლიანობის ცენტრისა და გრიგოლ გაგნიძის 2021 წლის 18 ოქტომბრის N14921/21

საქართველოს ეკონომიკისა და მდგრადი განვითარების სამინისტრო	
საქართველოს ეკონომიკისა და მდგრადი განვითარების სამინისტრო	
დოკუმენტის №	16348/09
თარიღი	14.11.2021
გვერდი	28127
გვერდი	464

ადმინისტრაციული საჩივარი მიღებულ იქნა ადმინისტრაციულ წარმოებაში. ადმინისტრაციული საჩივრის განხილვის ვადად განისაზღვრა წარმოებაში მიღების დღიდან 2 თვე.

საქართველოს ზოგადი ადმინისტრაციული კოდექსის 184.1 მუხლის შინაარსის გათვალისწინებით, გთხოვთ, გადმოგვცეთ ინდივიდუალური ადმინისტრაციულ-სამართლებრივი აქტების - „სასარგებლო წიაღისეულის შესწავლა-მოპოვების ლიცენზიის გაცემის მიზნით ელექტრონული აუქციონის ჩატარების შესახებ“ სსიპ წიაღის ეროვნული სააგენტოს უფროსის 2021 წლის 3 ივნისის № 689/ს ბრძანების, „შპს „ტექნოლოჯი 2021“-ზე (ს/8405470869) სასარგებლო წიაღისეულის (მანგანუმის) შესწავლა-მოპოვების მიზნით სასარგებლო წიაღისეულის მოპოვების ლიცენზიის გაცემის შესახებ“ სსიპ წიაღის ეროვნული სააგენტოს უფროსის 2021 წლის 9 ივლისის #898/ს ბრძანების და „შპს „მნ ნორთი“-ზე (ს/ნ 405470967) სასარგებლო წიაღისეულის (მანგანუმის) შესწავლა-მოპოვების მიზნით სასარგებლო წიაღისეულის მოპოვების ლიცენზიის გაცემის შესახებ“ სსიპ წიაღის ეროვნული სააგენტოს უფროსის 2021 წლის 9 ივლისის #899/ს ბრძანების - მოქმედების შეჩერების შესახებ ა(ა)იპ „მწვანე ალტერნატივა“, ა(ა)იპ სოციალური სამართლიანობის ცენტრისა და გრიგოლ გაგნიძის N14921/21 ადმინისტრაციული საჩივრის რეგისტრაციის მომენტიდან.

პატივისცემით,

ნინო გუჯარაიძე
აღმასრულებელი დირექტორი
ა(ა)იპ მწვანე ალტერნატივა



თამთა მიქელაძე
დირექტორი
ა(ა)იპ სოციალური სამართლიანობის ცენტრი



გრიგოლ გაგნიძე



სარეგისტრაციო დოკუმენტი).

საფუძველი: გირავნობის ხელშეკრულება, 12312365071, ნოტარიუსი მედეა გვაზავა, 120750825, 17.07.2012

- გირავნობა/ლიზინგის რეესტრი: R12001389 09/08/2012 17:53:46

კრედიტორი : სს თიბისი ბანკი (საქართველო) 204854595

მესაკუთრე : მინდელი მინდია (საქართველო) 01024011826

საგანი: არაიდენტიფიცირებადი მოძრავი ნივთი : 52%-იანი წილი შებენიერი პასუხისმგებლობის საზოგადოებაში, საფირმო სახელწოდება: შპს რუსშეტალი, საიდენტიფიკაციო კოდი: 216406306.

საფუძველი: გირავნობის ხელშეკრულება, 12312361031, ნოტარიუსი მედეა გვაზავა, 120815631, 02.08.2012

- გირავნობა/ლიზინგის რეესტრი: R12001552 19/09/2012 15:38:29

კრედიტორი : სს თიბისი ბანკი (საქართველო) 204854595

მესაკუთრე : ცვარიანი გერონტი (საქართველო) 01019001866

მესაკუთრე : მიმინოშვილი თემურ (საქართველო) 62001009934

მესაკუთრე : მინდელი ბიძინა (საქართველო) 01024003541

საგანი: არამატერიალური ქონებრივი სიკვთე : ბიძინა მინდელის 3%-იანი, თემურ მიმინოშვილის 4%-იანი და გერონტი ცვარიანის 2%-იანი წილი შებენიერი პასუხისმგებლობის საზოგადოებაში, საფირმო სახელწოდება: შპს რუსშეტალი, საიდენტიფიკაციო კოდი: 216406306.

საფუძველი: გირავნობის ხელშეკრულება, 12312339157, ნოტარიუსი მედეა გვაზავა, 120815677, 02.08.2012

ხელშეკრულება შპს 'რუსშეტალი'-ს კაპიტალში წილების დათმობის (ნასყიდობის) შესახებ, ნოტარიუსი დავით ოყროშიძე, 121003396, 19.09.2012

- გირავნობა/ლიზინგის რეესტრი: R13000417 29/03/2013 14:34:26

კრედიტორი : სს თიბისი ბანკი (საქართველო) 204854595

მესაკუთრე : შპს 'რუსშეტალი' (საქართველო) 216406306

საგანი: არამატერიალური ქონებრივი სიკვთე : დებიტორული დავალიანებები იხილეთ დანართი #1 და სამომავლო დებიტორული დავალიანებები (იხ. გირავნობის ხელშეკრულება)

საფუძველი: გირავნობის ხელშეკრულება, 123123164736, ნოტარიუსი მედეა გვაზავა, 130296261, 28.03.2013

- გირავნობა/ლიზინგის რეესტრი: **R13002991 01/11/2013 14:28:03**
კრედიტორი : სს თიბისი ბანკი (საქართველო) 204854595
მესაკუთრე : შპს 'რუსშეტალი' (საქართველო) 216406306
საგანი: არამატერიალური ქონებრივი სიკეთე : მთელი არსებული და სამომავლო
არამატერიალური ქონებრივი სიკეთე (იხილეთ სარეგისტრაციო
დოკუმენტი). არაიდენტიფიცირებადი მოძრავი ნივთი : მთელი არსებული და
სამომავლო მოძრავი ქონება (იხილეთ სარეგისტრაციო დოკუმენტი).
საფუძველი: გირავნობის ხელშეკრულება, 123123276404, ნოტარიუსი შედეა
გვაზავა, 131147524, 31.10.2013

მოვალეთა რეესტრი

რეგისტრირებული არ არის

- დოკუმენტის ნამდვილობის გადამოწმება შესაძლებელია საქარო რეესტრის ეროვნული სააგენტო სოფიციალურ ვებ-გვერდზე www.napr.gov.ge;
- ამონაწერის მიღება შესაძლებელია ვებ-გვერდზე www.napr.gov.ge , ნებისმიერ ტერიტორიულ სარეგისტრაციო სამსახურში, იუსტიციის სახლებსა და სააგენტოს ავტორიზებულ პირებთან;
- ამონაწერში ტექნიკური ხარვეზის აღმოჩენის შემთხვევაში დაგვიკავშირდით: 2 405405 ან პირადად შევსეთ განაცხადი ვებ-გვერდზე;
- კონსულტაციის მიღება შესაძლებელია იუსტიციის სახლის ცხელ ხაზზე 2 405405;
- საქარო რეესტრის თანამშრომელთა მხრიდან უკანონო ქმედების შემთხვევაში დაგვიკავშირდით ცხელ ხაზზე: 08 009 009 09
- თქვენთვის საინტერესო ნებისმიერ საკითხთან დაკავშირებით მოგვწერეთ ელ-ფოსტით: info@napr.gov.ge

N 200/5
Date 10.12.14.

მ ი ნ დ ო ბ ი ლ ო ბ ა

შპს "რუსმეტალი" (ს/კ 216406300) ენდობა მის თანამშრომელს რევაზ კობლატაძეს (პირ. მასზედ, რომ მან გარემოს დაცვის ეროვნულ სააგენტოს დაოქმადების კომპანია "რუსმეტალი", ჩაიბაროს გაცემული ლიცენზია და საჭიროების შემთხვევაში ხელი მოაწეროს შესაბამის დოკუმენტაციას.

მინდობილობა ძალაშია 2015წ 31 იანვრამდე.

თემურ მიმინოშვილი
გენერალური დირექტორი





საქართველო

საქართველოს ბარემოსა და ბუნებრივი რესურსების ღატვის სამინისტრო

საჯარო სამართლის იურიდიული პირი
ბარემოს ეროვნული სააგენტო

სასარგებლო წიაღისეულის მოპოვების ლიცენზია

№ 252536

2014 წლის „09“ „დეკემბერი“

(ლიცენზიის უწყებრივ სალიცენზიო რეესტრში გატარების თარიღი)

გაცემულია შპს „Feroex“-ს, ს/მ 406 087 960;

(იურიდიული ან ფიზიკური პირის დასახელება / ვინაობა, მონაცემები მის შესახებ)

საფუძველი:

სსიპ ბარემოს ეროვნული სააგენტოს უფროსის 2014 წლის 09 დეკემბრის №317/ს
და საქართველოს ეკონომიკური განვითარების მინისტრის 2008 წლის 18 ნოემბრის
№1-1/2620 და საქართველოს ეკონომიკისა და მდგრადი განვითარების მინისტრის
2010 წლის 05 აგვისტოს №1-1/1343 ბრძანებები

ლიცენზიით გათვალისწინებული ტერიტორიის მდებარეობა და ფართობი: 0,5

მუნიციპალიტეტში, სოფ. შამქერის ტერიტორიაზე,
„შამქერის“ მანგანუმის მოპოვება;

K-38-51-ჩ-ნ ნოველტატივის ტოპოგრაფიული რუკა (ლიცენზიის განყოფილება ნაწილი);
მიწისა და სამთო მინაქვების უარყოფი - 4,42 კა.

მოსაპოვებელი რესურსის სახეობა და მოცულობა: _____

„შამურის“ მანგანუმის ჯამური მოქმედება - 5 000 ტონა.

სალიცენზიო პირობები: _____

განსაზღვრულია სსიპ გარემოს ეროვნული სააგენტოს უფროსის 2014 წლის 09 დეკემბრის №317/ს და საქართველოს ეკონომიკური განვითარების მინისტრის 2008 წლის 18 ნოემბრის №1-1/2620 ბრძანებებით.

ლიცენზიის მოქმედების ვადა: 20 წელი, 09.12.2014 დას 18.11.2028 მდე

სსიპ „გარემოს ეროვნული სააგენტოს“
უფროსის დეკლარაციის დეკლარაცია



გავეცანი ლიცენზიის პირობებს და
ვიღებ პასუხისმგებლობას მათ
შესრულებაზე.

[Handwritten signature]
ბ.ა.

ბ.ა.

დამკვეთი: სსიპ გარემოს ეროვნული სააგენტო
დამამზადებელი: შპს „ფორმა“
სფს-ს რეგისტრაციის №23-4000



საქართველოს გარემოსა და ბუნებრივი რესურსების დაცვის სამინისტრო

საჯარო სამართლის იურიდიული პირი

გარემოს ეროვნული სააგენტო



KARR0171327982614

ქ.თბილისი, დავით აღმაშენებლის გამზ. №150 ტელ.: +995 32 243 95 03; ფაქსი: +995 32 243 95 02

ბ რ ძ ა ნ ე ბ ა № 317/ს

09 / დეკემბერი / 2014 წ.

შპს „რუსმეტალი“-ზე (ს/კ 216406306) გაცემული სასარგებლო წიაღისეულის მოპოვების №101054 ლიცენზიის ნაწილის შპს „Feroex“-ზე (ს/კ 406087960) საკუთრებაში გადაცემის შესახებ

„საქართველოს მთავრობის სტრუქტურის, უფლებამოსილებისა და საქმიანობის წესის შესახებ“ საქართველოს კანონის, „ლიცენზიებისა და ნებართვების შესახებ“ საქართველოს კანონის მე-20 მუხლის პირველი პუნქტის და საქართველოს მთავრობის 2005 წლის 11 აგვისტოს №136 დადგენილებით დამტკიცებული „სასარგებლო წიაღისეულის მოპოვების ლიცენზიის გაცემის წესისა და პირობების შესახებ“ დებულების მე-7³ მუხლის, „სასარგებლო წიაღისეულის მოპოვების ლიცენზიის ნაწილის გადაცემის შესახებ“ შპს „რუსმეტალი“-ს და შპს „Feroex“-ს შორის გაფორმებული 25.11.2014წ. ხელშეკრულების, შპს „რუსმეტალი“-ს და შპს „Feroex“-ის განცხადებების (№871 №872 01.12.2014წ.) საფუძველზე,

ვ ბ რ ძ ა ნ ე ბ ა :

1. ცნობად იქნეს მიღებული, რომ შპს „რუსმეტალი“-ზე გაცემული №101054 სასარგებლო წიაღისეულის მოპოვების ლიცენზიის ნაწილი (მიწისა და სამთო მინაკუთვნი საერთო ფართობით 4,42 ჰა. განსაზღვრულია X და Y კოორდინატების ფარგლებში ამ ბრძანების დანართის შესაბამისად) ონის მუნიციპალიტეტში, სოფ. შქმერის ტერიტორიაზე, 5000 ტონა „შქმერის“ მანგანუმის მოპოვება გადაეცა შპს „Feroex“-ს 2028 წლის 18 ნოემბრამდე მოპოვების უფლებით;
2. დაევალოს შპს „Feroex“-ს შპს „მეტექს“-ზე სასარგებლო წიაღისეულის მოპოვების ლიცენზიის გაცემის შესახებ საქართველოს ეკონომიკური განვითარების მინისტრის 2008 წლის 18 ნოემბრის №1-1/2620 ბრძანებით გათვალისწინებული პირობების შესრულება;
3. დაევალოს სააგენტოს ლიცენზირების დეპარტამენტს უზრუნველყოს უწყებრივ სალიცენზიო რეესტრში ცვლილებების შეტანა და შპს „Feroex“-ზე სალიცენზიო მოწმობის გაცემის უზრუნველყოფა ამ ბრძანების შესაბამისად;
4. ეს ბრძანება შეიძლება გასაჩივრდეს ზემდგომ ადმინისტრაციულ ორგანოში საქართველოს გარემოსა და ბუნებრივი რესურსების დაცვის სამინისტროში (თბილისი, გულუას ქ. №6), ამ ბრძანების ძალაში შესვლიდან ერთი თვის ვადაში.

სსიპ - გარემოს ეროვნული სააგენტოს უფროსის
შემაჯავებელი

U

გივი ჩოჩია



დანართი (1 გვ)

დამტკიცებულია
სსიპ - გარემოს ეკოლოგიის სააგენტოს უფროსის
2014 წლის "-----" ----- ბრძანებით



ონის მუნიციპალიტეტში, სოფ. შქმერის ტერიტორიაზე, „შქმერის“ მანგანუმის
მოპოვების ადგილმდებარეობის შესახებ X და Y კოორდინატები

№	X	Y
1	370800	4704886
2	370912	4704916
3	370912	4704516
4	370793	4704522
S=4.42 ჰა		

ჩავიბარე ლიცენზია, რუკა, და ბრძანება

რეკვიზიტები: შპს „Ferrex“ საქ.სა.ს.

გომიწახი თხარა-ჭვილი 01029015056

გავეცანი ბრძანებით გათვალისწინებულ სალიცენზიო პირობებს და ვიღებ
ვალდებულებებს მათ შესრულებაზე

ხელმოწერა:



თარიღი: 11.12.2014

369500

370000

370500

371000

371500

K-38-51-I-6

ნომენკლატურის 1:10 000 მასშტაბის
ტოპოგრაფიული რუკის ნაწილი



საბურთაქო

ბაისი

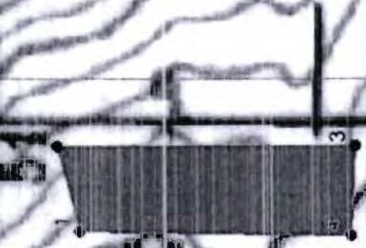

სამთი მანკუონის საზღვრები
ენის მუნიციპალიტეტში სოფ. უჭყურის
მაჰაბაძე ტერიტორიაზე სასარგებლო
წილისუფლოთ (მანკანუბი) სარგებლობის
ობიექტისათვის მუხსეო წყრობების
გორდინაბები

№	X	Y
1	370800	4704886
2	370912	4704916
3	370912	4704516
4	370793	4704522
S = 4,42 ჰა		
WGS 1984		

369500

370000

370500

371000

371500

1002175

ს.ს.ი.პ გარემოს ეროვნული სააგენტოს უფროსს,
ბატონ გივი ჩოჩიას
შპს "რუსმეტალის" (მის: რუსთავი, მარისარხის №174)

გ ა ნ ც ხ ა დ ე ბ ა

საქართველოს მოქმედი კანონმდებლობით დადგენილი წესით მივიღე მანგანუმის მოპოვების ლიცენზია № 101054 , ონის მუნიციპალიტეტის,სოფელ შქმერის მიმდებარე ტერიტორიაზე.

სურს აღნიშნული ლიცენზიის ნაწილი, 5000 ტონა მანგანუმის მადნის მოპოვება გადავცე შპს "Feroex"-ს, რომლის კოორდინატებია:

№	X	Y
1	370800	4704886
2	370912	4704916
3	370912	4704516
4	370793	4704522
S = 4,42 ჰა		
WGS 1984		

18 ტერიტორიის კოორდინატები, რომელიც რჩება "რუსმეტალის" მფლობელობაში:

სსიპ გარემოს ეროვნული სააგენტო
01 " " " 2019

Nº	X	Y
1	368996	4704615
2	369201	4705357
3	369876	4705147
4	370039	4704915
5	370300	4704753
6	370800	4704886
7	370793	4704522
S = 81,64 ჰა		
WGS 1984		

ქვე მინდა გაცნობოთ, რომ ლიცენზიის ფარგლებში მოპოვებითი სამუშაოები ვაწარმოე 28948 ტონისოდენობით. შესაბამისად, ლიცენზია დღეის მდგომარეობით ითვალისწინებს 1061738 ტონის მოპოვებას 86.06 ჰა. ფართობზე.

გთხოვთ, განახორციელოთ კანონმდებლობით გათვალისწინებული შესაბამისი ღონისძიებები ზემოაღნიშნულის უზრუნველყოფის მიზნით.

ამასთანავე, წარმოგიდგენთ სტატისტიკური დაკვირვების ფორმას №1-01.

დირექტორი

გიორგი დულუნიშვილი



დასრულია 21 გვ.



საქართველო

უკონომიკური განვითარების სამინისტრო

სასარგებლო წიაღისეულის მოპოვების ლიცენზია

ნომერი 101054

ლიცენზიის უწყებრივ სალიცენზიო რეესტრში რეგისტრაციის თარიღი

20 10 წლის 05 აგვისტო

კატეგორია მშპ "სოსტოქადაი" - შპ
უკონომიკური წიაღისეულის მოპოვების ლიცენზია

მოხარეული მის შესახებ

(სერვისების მიწოდების ხარისხის შემოწმების მიზნით)
სარეგისტრაციო მართლმადიდებელი

21.03.2005წ., ს/კ 216406306

შპს "სოსტოქადაი" მოპოვების მიზნით

თბილისი, სოფ. შაველი ტერიტორიაზე

წილის უბნის ადგილმდებარეობის ქვეყანა, რაიონი, სოფლის დასახელება

და აღსატყობებს მისი მოცულობის უცვლელად წარმოადგინების მიზნით

ლიცენზიის თანდართულ ტოპოგრაფიულ გეგმაზე დატანილი NN

1, 2, 3, 4, 5, 6, 7 და 8

წესდება გამაგალი ხაზით/გეოლოგიური მონაცემების კონტურის შიგნით,
ჩამოთვლილი წერტილების X,Y,H ზედა და H ქვედა კოორდინატების ცხრილი

წარმოდგენილია ლიცენზიის თანდართულ ტოპოგრაფიულ გეგმაზე

ხაზით/გეოლოგიური მონაცემების ფართობი გეგმაზე

თბილისი, სოფ. შაველი ტერიტორიაზე

სამთავრო/გაყვანილობის მინიკუროვნის მოცულობა _____

სამთავრო/გაყვანილობის მინიკუროვნის მოცულობა _____ ქვეყნი მცირა.

სამთავრო/გაყვანილობის მინიკუროვნის მოცულობა _____

შენგენი

სამთავრო/გაყვანილობის მინიკუროვნის მოცულობა _____

რაოდენობა/მოცულობა _____ ქვეყნი მცირა.

გადასახსნელი ქმედების მოცულობა _____ ქვეყნი მცირა.

გადასახსნის კოეფიციენტი _____

წავსთვალეთ სარეგისტრაციო მინიკუროვნის მოცულობის

და შევსებთ ხელმოწერის საბუღალტრო მინიკუროვნის მოცულობის

20 08 წლის 18.08 N 0516/2590 შეთანხმების საფუძველზე

დაწესებული მიწის მინიკუროვნის საფუძველზე გართობა 86,06 ჰა

ლოცვენით გათვალისწინებული საჭიარებისთვის განსაზღვრული მიწის

მინიკუროვნის განსაზღვრული ლიცენზიაზე დათვალა

წესდება/წესდება N 4,2,3,4,5,6,7-ის და 86,06 ჰა-ს

ლოცვენით გათვალისწინებული საჭიარების დაწესების ვადა

20 10 წლის 05 სექტემბერი

ლოცვენის მოქმედება _____ წლის 18.08.2008

წავსთვალეთ სარეგისტრაციო მინიკუროვნის მოცულობის

სარეგისტრაციო მინიკუროვნის

მინიკუროვნის წავსთვალეთ სარეგისტრაციო მინიკუროვნის

სარეგისტრაციო მინიკუროვნის საბუღალტრო მინიკუროვნის მოცულობის

ა) წავსთვალეთ სარეგისტრაციო მინიკუროვნის

მინიკუროვნის

მინიკუროვნის

სარეგისტრაციო მინიკუროვნის საბუღალტრო მინიკუროვნის

ბ) წავსთვალეთ სარეგისტრაციო მინიკუროვნის

სარეგისტრაციო მინიკუროვნის საბუღალტრო მინიკუროვნის

მინიკუროვნის

მინიკუროვნის

მინიკუროვნის

სარეგისტრაციო მინიკუროვნის საბუღალტრო მინიკუროვნის

სარეგისტრაციო მინიკუროვნის საბუღალტრო მინიკუროვნის

სარეგისტრაციო მინიკუროვნის საბუღალტრო მინიკუროვნის

სარეგისტრაციო მინიკუროვნის საბუღალტრო მინიკუროვნის

სარეგისტრაციო მინიკუროვნის საბუღალტრო მინიკუროვნის

სარეგისტრაციო მინიკუროვნის საბუღალტრო მინიკუროვნის

სარეგისტრაციო მინიკუროვნის საბუღალტრო მინიკუროვნის

სარეგისტრაციო მინიკუროვნის საბუღალტრო მინიკუროვნის



საქართველოს ეკონომიკისა და მდგრადი განვითარების მინისტრი
ბ რ ძ ა ნ ე ბ ა

№ 1-1/1343

ქ. თბილისი
„05” 08 2010 წ.

შპს "მეტექს"-ზე გაცემული სასარგებლო წიაღისეულის მოპოვების ლიცენზიის
შპს "რუსმეტალი"-ზე საკუთრებაში გადაცემის შესახებ

„ლიცენზიებისა და ნებართვების შესახებ“ საქართველოს კანონის მე-20 მუხლისა და საქართველოს მთავრობის 2005 წლის 11 აგვისტოს №136 დადგენილებით დამტკიცებული „სასარგებლო წიაღისეულის მოპოვების ლიცენზიის გაცემის წესისა და პირობების შესახებ“ დებულების მე-7³ მუხლის, შპს "მეტექს"-ის დირექტორის და შპს "რუსმეტალი"-ს გენერალური დირექტორის 2010 წლის 29 ივლისის №1864/6 10 განცხადებების და ბუნებრივი რესურსების ლიცენზირების დეპარტამენტის მოხსენებითი ბარათის საფუძველზე

ვ ბ რ ძ ა ნ ე ბ ა :

1. შპს "მეტექს" ზე გაცემული სასარგებლო წიაღისეულის მოპოვების №100313 ლიცენზია საკუთრებაში გადაეცეს შპს "რუსმეტალი"-ს;
2. შპს "რუსმეტალი"-ს ონის რ-ნში, სოფ. შქმერის ტერიტორიაზე, "შქმერის" მანგანუმის მოპოვება განესაზღვროს 1 090 686 ტ-ის ოდენობით;
3. დაევალოს სამინისტროს ბუნებრივი რესურსების ლიცენზირების დეპარტამენტს უზრუნველყოს უწყებრივ სალიცენზიო რეესტრში ცვლილებების შეტანა და სალიცენზიო მოწმობის გაცემის უზრუნველყოფა ამ ბრძანების პირველი და მეორე პუნქტების შესაბამისად;

4. დაევალოს შპს "რუსმეტალი"-ს საქართველოს ეკონომიკური განვითარების მინისტრის 2008 წლის 18 ნოემბრის №1-1/2620 ბრძანებით გათვალისწინებული პირობების შესრულება;

5. ეს ბრძანება შეიძლება გასაჩივრდეს საქართველოს მთავრობაში (ქ. თბილისი, ინგოროყვას ქუჩა №7) და შემდეგ თბილისის საქალაქო სასამართლოში (ქ. თბილისი, დავით აღმაშენებლის ხეივანი №6 მე-12კმ), ამ ბრძანების ძალაში შესვლიდან ერთი თვის ვადაში.

მინისტრის მოადგილე



368000

369000

370000

371000

372000

4707000

4705000

4703000

4701000

4700000

4702000

1000

K-38-54-Г-6
 ნომუკლატურის 1:25 000 მასშტაბის
 ტოპოგრაფიული რუკის ნაწილი



Ушолта 31

1792.0

1702.0

1732.0

Шკმერი 79

Харистალი

847.8

1941.6

1902.6

1995.0

ამოთხ მონაკვეთების საზღვრები თვის რაიონში
 სოფ. შქმერის მიმდებარე ტერიტორიაზე
 სახარტებლო წიადისეულით (მანგანუმი)
 სარტებლობის ობიექტისათვის კუთხეთა
 წვერობის კოორდინატები

№	x	y
1	368996	4704615
2	369201	4705357
3	369876	4705147
4	370039	4704915
5	370300	4704753
6	370912	4704916
7	370912	4704516
S=86.06 ჰა		
WGS 1984		

შუთანხმებულია

ბ. ა. 274



**ამონაწერი მენარმეთა და არასამენარმეთა
(არაკომერციული) იურიდიული პირების
რეესტრიდან**

განაცხადის რეგისტრაციის ნომერი, მომზადების თარიღი: B14115826, 19/11/2014 19:19:24

სუბიექტი

საფირმო სახელწოდება: შპს რუსმეტალი
 სამართლებრივი ფორმა: შებენიერი პასუხისმგებლობის საზოგადოება
 საიდენტიფიკაციო ნომერი: 216406306
 რეგისტრაციის ნომერი, თარიღი: 5/ბ-316; 21/03/2005
 მარეგისტრირებელი ორგანო: რუსთავის სასამართლო
 იურიდიული მისამართი: საქართველო, ქ.რუსთავი, მარის არხის,174
 დამატებითი ინფორმაცია: ელ. ფოსტა: office@rusmetali.com

დამატებითი ინფორმაციის ნაშედილობაზე პასუხისმგებელია ინფორმაციის მომწოდებელი პირი.

ინფორმაცია ლიკვიდაციის/ რეორგანიზაციის/ გადახდისუნარობის პროცესის მიმდინარეობის შესახებ

რეგისტრირებული არ არის

მმართველობის ორგანო

- სამეთვალყურეო საბჭო
 თავმჯდომარე/წევრი: 01024011826, მინდია მინდელი
 თავმჯდომარის მოადგილე/წევრი: 62001009934, თემურ მიმინოშვილი
 წევრი: 01024003541, ბიძინა მინდელი

ხელმძღვანელობა/წარმომადგენლობა

- გენერალური დირექტორი - 62001009934, თემურ მიმინოშვილი
- დირექტორი - 01008009402, გიორგი ღუღუნიშვილი

პარტნიორები

მესაკუთრე	წილი	წილის მმართველი
01024003541, ბიძინა მინდელი	3.00000000%	
01024011826, მინდია მინდელი	52.00000000%	
01024002412, ზაზა მამულაიშვილი	39.00000000%	
01019001866, გერონტი ცვარიანი	2.00000000%	
62001009934, თემურ მიმინოშვილი	4.00000000%	

ვალდებულება

ვალდებულების ტიპი: წილზე საკუთრების უფლების შეზღუდვასთან დაკავშირებული ვალდებულება

მესაკუთრე: **01024003541, ბიძინა მინდელი**

მესაკუთრე: **01019001866, გერონტი ცვარიანი**

მესაკუთრე: **62001009934, თემურ მიმინოშვილი**

საგანი: შპს რუსმეტალი-ს (ს/ნ 216406306) 2012 წლის 10 აგვისტოს კრების ოქმის შესაბამისად (სანოტარო მოქმედების რეგ. №120852220; განცხადების რეგისტრაციის №B12108336).

გირავნობა

რეგისტრირებული არ არის

ყადალა/აკრძალვა

- ყადალა: **102013099311 17/04/2013 16:42:20**

მამულაიშვილი ზაზა {პ/ნ 01024002412}

საგანი: არამატერიალური ქონებრივი სიკეთე, **39% წილს შპს 'რუსმეტალი' (ს/ნ 216406306)**

საფუძველი: **განჩინება, N2/4580-13, 15.04.2013, თბილისი საქალაქო**

სასამართლოს სამოქალაქო საქმეთა კოლეგია

საგადასახადო გირავნობა/იპოთეკის უფლება

- საგადასახადო გირავნობა/იპოთეკა **102014325424 14/11/2014 10:58:13**

გაზა მამულაიშვილი ს/ნ 104939989 პ/ნ 01024002412

საგანი: მთელი ქონება, მთელი ქონება

საფუძველი: შეტყობინება, N00631679, 14.11.2014, შემოსავლების სამსახური

მოძრავ ნივთებსა და არამატერიალურ ქონებრივ სიკეთეზე გირავნობა/ლიზინგის უფლება

- გირავნობა/ლიზინგის რეესტრი: **R12000948 31/05/2012 17:00:52**
კრედიტორი : სს'თიბისი ბანკი' (საქართველო) 204854595
მესაკუთრე : შპს 'რუსშეტალი' (საქართველო) 216406306
საგანი: არაიდენტიფიცირებადი მოძრავი ნივთი : მოძრავი ქონება (იხილეთ სარეგისტრაციო დოკუმენტი)
საფუძველი: გირავნობის ხელშეკრულება, 12312339148, ნოტარიუსი მედეა გვაზავა, 120562845, 30.05.2012
- გირავნობა/ლიზინგის რეესტრი: **R12000952 31/05/2012 17:08:09**
კრედიტორი : სს'თიბისი ბანკი' (საქართველო) 204854595
მესაკუთრე : შპს 'რუსშეტალი' (საქართველო) 216406306
საგანი: არაიდენტიფიცირებადი მოძრავი ნივთი : 'ჩხარი-აჯამეთის' მანგანუმის მოპოვების ლიცენზია №100085, 'შქმერის' მანგანუმის მოპოვების ლიცენზია №101054, 'ჩხარი-აჯამეთის' (ბროლის ქედი) მარგანეცის მოპოვების ლიცენზია №01010 (იხ. გირავნობის ხელშეკრულება).
საფუძველი: გირავნობის ხელშეკრულება, 12312344573, ნოტარიუსი მედეა გვაზავა, 120562817, 30.05.2012
- გირავნობა/ლიზინგის რეესტრი: **R12000949 02/07/2012 11:35:35**
კრედიტორი : სს'თიბისი ბანკი' (საქართველო) 204854595
მესაკუთრე : შპს 'რუსშეტალი' (საქართველო) 216406306
საგანი: არაიდენტიფიცირებადი მოძრავი ნივთი : არსებული და მომავალში შეძენილი/მოპოვებული ყველა და ნებისმიერი მარაგები (სამომავლო მარაგები)
საფუძველი: გირავნობის ხელშეკრულება, 12312339195, ნოტარიუსი მედეა გვაზავა, 120562685, 30.05.2012
- გირავნობა/ლიზინგის რეესტრი: **R12001319 26/07/2012 17:25:29**
კრედიტორი : სს თიბისი ბანკი (საქართველო) 204854595
მესაკუთრე : შპს 'რუსშეტალი' (საქართველო) 216406306
საგანი: არაიდენტიფიცირებადი მოძრავი ნივთი : მოძრავი ქონება (იხ.

სარეგისტრაციო დოკუმენტი).

საფუძველი: გირავნობის ხელშეკრულება, 12312365071, ნოტარიუსი მედეა გვაზავა, 120750825, 17.07.2012

- გირავნობა/ლიზინგის რეესტრი: R12001389 09/08/2012 17:53:46

კრედიტორი : სს თიბისი ბანკი (საქართველო) 204854595

მესაკუთრე : მინდელი მინდია (საქართველო) 01024011826

საგანი: არაიდენტიფიცირებადი მოძრავი ნივთი : 52%-იანი წილი შებენიერი პასუხისმგებლობის საზოგადოებაში, საფირმო სახელწოდება: შპს რუსმეტალი, საიდენტიფიკაციო კოდი: 216406306.

საფუძველი: გირავნობის ხელშეკრულება, 12312361031, ნოტარიუსი მედეა გვაზავა, 120815631, 02.08.2012

- გირავნობა/ლიზინგის რეესტრი: R12001552 19/09/2012 15:38:29

კრედიტორი : სს თიბისი ბანკი (საქართველო) 204854595

მესაკუთრე : ცვარიანი გერონტი (საქართველო) 01019001866

მესაკუთრე : მიმინოშვილი თემურ (საქართველო) 62001009934

მესაკუთრე : მინდელი ბიძინა (საქართველო) 01024003541

საგანი: არამატერიალური ქონებრივი სიკეთე : ბიძინა მინდელის 3%-იანი, თემურ მიმინოშვილის 4%-იანი და გერონტი ცვარიანის 2%-იანი წილი შებენიერი პასუხისმგებლობის საზოგადოებაში, საფირმო სახელწოდება: შპს რუსმეტალი, საიდენტიფიკაციო კოდი: 216406306.

საფუძველი: გირავნობის ხელშეკრულება, 12312339157, ნოტარიუსი მედეა გვაზავა, 120815677, 02.08.2012

ხელშეკრულება შპს 'რუსმეტალი'-ს კაპიტალში წილების დათმობის (ნასყიდობის)

შესახებ, ნოტარიუსი დავით ოყროშიძე, 121003396, 19.09.2012

- გირავნობა/ლიზინგის რეესტრი: R13000417 29/03/2013 14:34:26

კრედიტორი : სს თიბისი ბანკი (საქართველო) 204854595

მესაკუთრე : შპს 'რუსმეტალი' (საქართველო) 216406306

საგანი: არამატერიალური ქონებრივი სიკეთე : დებიტორული დავალიანებები იხილეთ დანართი #1 და სამომავლო დებიტორული დავალიანებები (იხ.

გირავნობის ხელშეკრულება)

საფუძველი: გირავნობის ხელშეკრულება, 123123164736, ნოტარიუსი მედეა გვაზავა, 130296261, 28.03.2013

- გირავნობა/ლიზინგის რეესტრი: **R13002991 01/11/2013 14:28:03**

კრედიტორი : სს თიბისი ბანკი (საქართველო) **204854595**

მესაკუთრე : შპს 'რუსმეტალი' (საქართველო) **216406306**

საგანი: არამატერიალური ქონებრივი სიკეთე : მთელი არსებული და სამომავლო

არამატერიალური ქონებრივი სიკეთე (იხილეთ სარეგისტრაციო

დოკუმენტი). არაიდენტიფიცირებადი მოძრავი ნივთი : მთელი არსებული და

სამომავლო მოძრავი ქონება (იხილეთ სარეგისტრაციო დოკუმენტი).

საფუძველი: გირავნობის ხელშეკრულება, **123123276404**, ნოტარიუსი მედეა

გვაბავა, **131147524**, **31.10.2013**

მოვალეთა რეესტრი

რეგისტრირებული არ არის

-
- დოკუმენტის ნამდვილობის გადამოწმება შესაძლებელია საჯარო რეესტრის ეროვნული სააგენტო სოფიციალურ ვებ-გვერდზე www.napr.gov.ge;
 - ამონაწერის მიღება შესაძლებელია ვებ-გვერდზე www.napr.gov.ge , ნებისმიერ ტერიტორიულ სარეგისტრაციო სამსახურში, იუსტიციის სახლებსა და სააგენტოს ავტორიზებულ პირებთან;
 - ამონაწერში ტექნიკური ხარვეზის აღმოჩენის შემთხვევაში დაგვიკავშირდით: 2 405405 ან პირადად შეავსეთ განაცხადი ვებ-გვერდზე;
 - კონსულტაციის მიღება შესაძლებელია იუსტიციის სახლის ცხელ ხაზზე 2 405405;
 - საჯარო რეესტრის თანამშრომელთა მხრიდან უკანონო ქმედების შემთხვევაში დაგვიკავშირდით ცხელ ხაზზე: 08 009 009 09
 - თქვენთვის საინტერესო ნებისმიერ საკითხთან დაკავშირებით მოგვწერეთ ელ-ფოსტით: info@napr.gov.ge

მ ი ნ დ ო ბ ი ლ ო ბ ა

შპს "რუსმეტალის" (ს/კ 216406306) გენერალური დირექტორი თემურ მიმინოშვილი უფლებამოსილებას აძლევს მის კომერციულ დირექტორს გიორგი ღულუნიშვილს (პ/ნ მასზედ, რომ მან მოახდინოს სასარგებლო წიაღისეულის მოპოვების ლიცენზია №101054-ის (გაცემული: 05 აგვისტო 2010წ) ნაწილის გასხვისება.

მინდობილობა ძალაშია 2014წ 31 დეკემბრამდე.

თემურ მიმინოშვილი

გენერალური დირექტორი



სტატისტიკური დაკვირვება ფორმა №1-01

(თქვენ მიერ წარმოდგენილი მონაცემები კონფიდენციალურია „ოფიციალური სტატისტიკის შესახებ“ საქართველოს კანონის თანახმად)

წლიური

მონაცემები ბუნებრივი და ტექნოგენური საბადოებით (მყარი სასარგებლო წიაღისეული) სარგებლობის და საქმიანობის შედეგების შესახებ

ლიცენზიის ნომერი	სასარგებლო წიაღისეულის მოპოვების ლიცენზია 101054
წიაღით მოსარგებლე სუბიექტის სახელწოდება	შპს "რუსმეტალი"
საიდენტიფიკაციო ნომერი	216406306
მისამართი, ტელეფონი	ქრუსთავი, მარი არხის ქ. № 174
წიაღით სარგებლობის ობიექტის დასახელება	ონის მუნიციპალიტეტში შქმერის მანგანუმის საბადო (ჭარნათის უბანი)
წიაღით სარგებლობის სახე	მანგანუმის მადნის მოპოვება
წიაღით სარგებლობის დაწყების თარიღი	2010 წელი (აგვისტო)
საანგარიშო პერიოდი	2014 წლის 1 იანვარი - 2014 წლის 19 ნოემბერი

№	მაჩვენებლების დასახელება	განზომილების ერთეული	მაჩვენებლები
1	2	3	4
1	<i>წიაღით სარგებლობისათვის მიწის და სამთო (გეოლოგიური) მინაკუთვანების მდგომარეობა ლიცენზიის გაცემის მომენტისათვის</i>		
1.1	ლიცენზიით გამოყოფილი მიწის და სამთო (გეოლოგიური) მინაკუთვანის ფართობი	ჰა	86,06
1.2	სამთო (გეოლოგიურ) მინაკუთვანში მოქცეული სასარგებლო წიაღისეულის მარაგები, სახეობების ჩამონათვალი (კატეგორიებით) ლიცენზიის მიხედვით:	ტონა	1 090 686
	P	ტონა	1 090 686
1.3.	სამთო (გეოლოგიურ) მინაკუთვანში მოქცეული თანმდები სასარგებლო წიაღისეულის მარაგები (გეოლოგიური ან/და სამრეწველო) ლიცენზიის მიხედვით:		
2	<i>საანგარიშო პერიოდში ჩატარებული გეოლოგიური სამუშაოების მოცულობა:</i>		
2.1	ჭაბურღილების გაყვანა:		
	რაოდენობა/სიგრძე	ცალი/მ	
2.2	გვირაბების გაყვანა:		
	რაოდენობა/სიგრძე	ცალი/მ	

2,3	თხრილები: რაოდენობა/სიგრძე		
2,4	ღარული სინჯები: რაოდენობა/სიგრძე	ცალი/მ	
2,5	ტექნოლოგიური სინჯები: რაოდენობა/წონა (მოცულობა)	ცალი/მ	
2,6	საცდელი კარიერები: რაოდენობა ფართობი სამთო მასა	ცალი ჰა ტ.; მ ³	
2,7	გადახსნითი სამუშაოების მდგომარეობა (ღია წესით დამუშავებისას) ფუჭი ქანის მოხსნა მიმდინარე გადახსნის კოეფიციენტი	ტ.; მ ³ მ ³ /ტ მ3/მ3	
2,8	გამხსნელი და მოსამზადებელი გვირაბების გაყვანა (მიწისქვეშა წესით დამუშავებისას): რაოდენობა/სიგრძე	ცალი/მ	
3	<i>სასარგებლო წიაღისეულის მოპოვება საანგარიშო პერიოდში</i>		
3.1	სასარგებლო წიაღისეულის ოდენობა საანგარიშო პერიოდის დასაწყისისათვის (კატეგორიებით) სახეობების მიხედვით (სასარგებლო წიაღისეულის ჩამონათვალი მოცემული ობიექტისათვის):	ტ / სასარგებლ. კომპონენ. შემცველობა %	1061738 / 21,76
3.1.1.	მანგანუმის მადანი (P კატეგორია)	ტ / სასარგებლ. კომპონენ. შემცველობა %	1061738 / 21,76
3.1.2.			
3.2	საანგარიშო პერიოდში მოპოვებული სასარგებლო წიაღისეულის ოდენობა (კატეგორიებით) სახეობების მიხედვით (სასარგებლო წიაღისეულის ჩამონათვალი მოცემული ობიექტისათვის):	ტ / სასარგებლ. კომპონენ. შემცველობა %	
3.2.1.	მანგანუმის მადანი (P კატეგორია)	ტ / სასარგებლ. კომპონენ. შემცველობა %	
3.2.2.			
3.3	სასარგებლო წიაღისეულის ოდენობა საანგარიშო პერიოდის დასასრულისათვის (კატეგორიებით) სახეობების მიხედვით (სასარგებლო წიაღისეულთა ჩამონათვალი მოცემული ობიექტისათვის):	ტ / სასარგებლ. კომპონენ. შემცველობა %	1061738 / 21,76
3.3.1.	მანგანუმის მადანი (P კატეგორია)	ტ / სასარგებლ. კომპონენ. შემცველობა %	1061738 / 21,76

3,4	თანმდევი სასარგებლო წიაღისეულის ოდენობა (კატეგორიებით) საანგარიშო პერიოდის დასაწყისისათვის (სასარგებლო წიაღისეულთა ჩამონათვალი მოცემული ობიექტისათვის):	ტ.: სასარგებლ. კომპონენ. შემცველობა %	
3,5	საანგარიშო პერიოდში მოპოვებული თანმდევი სასარგებლო წიაღისეულის ოდენობა (კატეგორიებით) სახეობების მიხედვით (სასარგებლო წიაღისეულის ჩამონათვალი მოცემული ობიექტისათვის):	ტ / სასარგებლ. კომპონენ. შემცველობა %	
3,6	თანმდევი სასარგებლო წიაღისეულის ოდენობა (კატეგორიებით) საანგარიშო პერიოდის დასასრულისათვის (სასარგებლო წიაღისეულთა ჩამონათვალი მოცემული ობიექტისათვის):	ტ / სასარგებლ. კომპონენ. შემცველობა %	
4	ნარჩენები და მათი გადამუშავება		
4,1	სანაყაროები:		
	რაოდენობა	ცალი	
	დაკავებული ფართობები სულ	ჰა	
	მათ შორის, ცალკეული (ჩამონათვლით):		
4,2	დროებით გამოუყენებელი (სამთო და მიწის მინაკუთვნის ფარგლებში დასაწყობებული) სასარგებლო წიაღისეულის მოცულობა სახეობების მიხედვით	ტ	
4,3	დროებით გამოუყენებელი სასარგებლო წიაღისეული დაგროვილი სპეცსაწყობში, სახეობების მიხედვით:	ტ	3661,6
	მანგანუმის მადანი	ტ	3661,6
4,4	შლამ და კუდსაცავები		
	რაოდენობა	ცალი	
	დაკავებული ფართობები სულ	ჰა	
	მათ შორის ცალკეულის (ჩამონათვალი):		
5	სასარგებლო წიაღისეულის გადამუშავება:		
5,1	სანაყაროზე გატანილის	ტ.: მ ³	
	საანგარიშო პერიოდის დასაწყისისათვის		

	საანგარიშო პერიოდის დასასრულისათვის		
5.2	შლამ და კუდსაცავებში დაგროვილის		
	საანგარიშო პერიოდის დასაწყისისათვის		
	საანგარიშო პერიოდის დასასრულისათვის		
5.3	სპეცსაწყობში დაგროვილის		
	საანგარიშო პერიოდის დასაწყისისათვის		
	საანგარიშო პერიოდის დასასრულისათვის		
6	წიალით სარგებლობისათვის გადახდილი გადასახდელები		
6.1.	წიალით სარგებლობისათვისათვის გადახდილი გადასახდელი	ლარი	5113,6
6.2.	რეგულირების საფასური	ლარი	

შპს "რუსმეტალი"-ს გენერალური დირექტორი
 თ.მიმინოშვილი

თ. მიმინოშვილი

368500

369000

369500

370000

370500

K-38-51-1-6

იმეჩკაძეების 1:10 000 მასშტაბის
ტოპოგრაფიული რუკის ნაწილი

გეოგნოზის № _____

სამთი მხარეთაშორის საზღვრები
ინახ შეიცვალა 1984 წელს სოფ. უშკის
შემდგომ ტერიტორიაზე სასაზღვრო
საღიგებულო (საზღვრო) საზღვრების
იმეჩკაძეების კუთხით წყობების
გორგონაშენი

№	X	Y
1	368996	4704615
2	369201	4705357
3	369876	4705147
4	370039	4704915
5	370300	4704753
6	370800	4704886
7	370793	4704522
S = 81,64 ჰა		
WGS 1984		

368500

369000

369500

370000

370500

ხ ე ლ შ ე კ რ უ ლ ე ბ ა

სასარგებლო წიაღისეულის მოპოვების ლიცენზიის ნაწილის გადაცემის შესახებ

თარიღი:

ჩვენ ქვემოთ ხელმომწერი, ერთი მხრივ შპს "რუსმეტალი" (გადამცემი) და მეორეს მხრივ შპს "FEROEX" (მიმღები) ვდებთ წინამდებარე ხელშეკრულებას.

1. ხელშეკრულების საგანი

ხელშეკრულების საგანს წარმოადგენს საქართველოს ეკონომიკური განვითარების სამინისტროს მიერ 2010 წლის 5 აგვისტოს გაცემული სასარგებლო წიაღისეულის მოპოვების №101054 ლიცენზიის ნაწილის გაცემა.

2. მხარეთა ვალდებულებები

2.1. შპს "რუსმეტალმა" გადასცა შპს "FEROEX" 2010 წლის 5 აგვისტოს გაცემული მანგანუმის მადნის მოპოვების ლიცენზიის №101054-ს ნაწილი (5000 ტონა) ონის მუნიციპალიტეტში, სოფელ შქმერის მიმდებარე ტერიტორიაზე შემდეგი კოორდინატებით:

№	X	Y
1	370800	4704886
2	370912	4704916
3	370912	4704516
4	370793	4704522
S = 4,42 კა		
WGS 1984		

2.2. შპს "FEROEX"-მა მიიღო გაცემული ლიცენზია;

2.3. მიმღები იღებს ვალდებულებას გადაიხადოს ყველა შესაძლო (მოგების გადასახადი, დღგ, სახ. ბაჟი და სხვა) გადასახდელი, რომელიც შეიძლება წარმოიშვას წინამდებარე გარიგებიდან გამომდინარე.

გიორგი დუღუნაძე
ეკონომიკური განვითარების სამინისტრო

- 2.4. მიმღები იღებს ვალდებულებას შეასრულოს ლიცენზიით გათვალისწინებული ყველა პირობა და ვალდებულება;
- 2.5. წინამდებარე ხელშეკრულება რეგულირდება საქართველოს კანონმდებლობის შესაბამისად;
- 2.6. წინამდებარე ხელშეკრულება ძალაში შედის მხარეთა ხელმოწერის მომენტიდან.

3. მხარეთა რეკვიზიტები

"გამყიდველი"	"მყიდველი"
<p>შ.პ.ს. რუსმეტალი"</p> <p>ქ. რუსთავი</p> <p>მჭრის-არხის 174,</p> <p>საიდენტიფიკაციო კოდი №216406306</p> <p>სს " თი ბი სი " ბანკი</p> <p>მარჯანიშვილის ფილიალი</p> <p>ბანკის /კოდი TBCBGE22</p> <p>ა/ა GE38TB1100000108467434</p>	<p>შ.პ.ს. "FEROEX"</p> <p>ქ. თბილისი</p> <p>მოსკოვის გამზირი №36ბ, ბინა36,</p> <p>საიდენტიფიკაციო კოდი № 406087960</p> <p>სს " -----ბანკი"</p> <p>ბანკის /კოდი -----</p> <p>ა/ა -----</p>
<p>თ. მიმინოშვილი</p> <p>216406306</p>	<p>ქ. თბილისი</p> <p>406087960</p>



გოიხუ თუთუნაძე
გოიხუ თუთუნაძე

სანოტარო მოქმედების რეგისტრაციის
ნომერი

N141286763



სანოტარო მოქმედების რეგისტრაციის
თარიღი

25.11.2014 წ

სანოტარო მოქმედების დასახელება
ნოტარიუსი

ხელმოწერის ნამდვილობის დამოწმება
ოლღა ჭანიშვილი

სანოტარო ბიუროს მისამართი

საქართველო , ქ. თბილისი დ. აღმაშენებლის
114

სანოტარო ბიუროს ტელეფონი

2-47-63-63

სანოტარო მოქმედების ინდივიდუალური
ნომერი

64163035100814



ორი ათას თოთხმეტი წლის ოცდახუთ ნომბერს მე, ნოტარიუსს ოლღა ჭანიშვილს, ჩემს სანოტარო
ბიუროში (მდებარე მისამართზე ქ. თბილისი დ. აღმაშენებლის 114) მომმარეს გიორგი ლულუნიშვილმა
და ელიზბარ ოქრუაშვილმა . მათ წარმოადგინეს წინამდებარე ხელშეკრულება და მოითხოვეს მასზე
მათი ხელმოწერის სინამდვილის სანოტარო წესით დამოწმება. მე დავადგინე მათი პირადობა მათ
მიერ წარმოდგენილი პირადობის დამადასტურებელი დოკუმენტის მეშვეობით და დავრწმუნდი, რომ
მე ნამდვილად გიორგი ლულუნიშვილმა დაბ. 28.04.1959 წ. თბილისი მის: თბილისი ოთარ
თაქთაქიშვილის ქ. #4 ბ. 12ა (პირადი #01008009402) და ელიზბარ ოქრუაშვილმა დაბ: 15.09.1985 წ.
თბილისი მცხ: თბილისი მოსკოვის გამზ. კორპ. 36ბ ბ.36 (საქართველოს მოქალაქის პასპორტი
09AP84316 პირადი #01029015056) მომმართვეს. მე შევამოწმე მათი ქმედუნარიანობა და ვადასტურებ,
რომ იმ მომენტში მათ ქმედუნარიანობაში ეჭვის შეტანის საფუძველი არ მქონდა. მე დავრწმუნდი მათი
წინააღმდეგობის გამოვლენის ნამდვილობაში. მათ ჩემი თანდასწრებით პირადად მოაწერეს ხელი წინამდებარე
ხელშეკრულებას რომელიც შედგენილია 1 ეგზემპლარად. გადახდილია სანოტარო საზღაური 8 ლარი
და 2 ლ. სარეგისტრაციო, თანახმად საქართველოს მთავრობის 29.12.2011 წ. დადგენილება # 507
"სანოტარო მოქმედებათა შესრულებისათვის საზღაურისა და საქართველოს ნოტარიუსთა
პალატისთვის დადგენილი საფასურის ოდენობების, მათი გადახდევინების წესისა და მომსახურების
ვადების შესახებ" 31-ე და 39-ე მუხლებისა.



ოლღა ჭანიშვილი

სანოტარო მოქმედებისა და სანოტარო აქტის შესახებ ინფორმაციის (მისი შექმნის, შეცვლის და/ან
გაუქმების შესახებ) მიღება-გადამოწმება შეგიძლიათ საქართველოს ნოტარიუსთა პალატის
ვებ-გვერდზე: www.notary.ge ასევე შეგიძლიათ დარეკოთ ტელეფონზე: +995(32) 2 66 19 18

ს.ს.ი.პ გარემოს ეროვნული სააგენტოს უფროსს,
ბატონ გივი ჩოჩიას
შპს "FEROEX"-ის (მის: თბილისი, მოსკოვის გამზირი №36ბ. პინა 36)

განცხადება

გთხოვთ, გადმოგვცეთ შპს "რუსმეტალზე" 2010 წლის 5 აგვისტოს გაცემული მანგანუმის მადნის მოპოვების ლიცენზიის №101054-ს ნაწილი (5000 ტონა) ონის მუნიციპალიტეტში, სოფელ შქმერის მიმდებარე ტერიტორიაზე შემდეგი კოორდინატებით:

№	X	Y
1	370800	4704886
2	370912	4704916
3	370912	4704516
4	370793	4704522
S = 4,42 ჰა		
WGS 1984		

გთხოვთ, განახორციელოთ კანონმდებლობით გათვალისწინებული შესაბამისი ღონისძიებები ზემოაღნიშნულის უზრუნველყოფის მიზნით.

დირექტორი

უ. ოქრუაშვილი

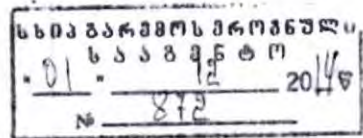



**ამონაწერი მენარმეთა და არასამენარმეთა
(არაკომერციული) იურიდიული პირების
რეესტრიდან**

განაცხადის რეგისტრაციის ნომერი, მომზადების თარიღი: B14112038, 10/11/2014 17:16:51

სუბიექტი

საფირმო სახელწოდება: შპს Feroex

სამართლებრივი ფორმა: შეზღუდული პასუხისმგებლობის საზოგადოება

საიდენტიფიკაციო ნომერი: 406087960

რეგისტრაციის ნომერი, თარიღი: 07/03/2013

მარეგისტრირებული ორგანო: სსიპ საჯარო რეესტრის ეროვნული სააგენტო

იურიდიული მისამართი: საქართველო, თბილისი, ისანი-სამგორის რაიონი, მოსკოვის გამზირი, №36ბ, ბ. №36

დამატებითი ინფორმაცია:

ელ. ფოსტა: feroex.ge.info@gmail.com

დამატებითი ინფორმაციის ნამდვილობაზე პასუხისმგებელია ინფორმაციის მომწოდებელი პირი.

ინფორმაცია ლიკვიდაციის/ რეორგანიზაციის/ გადახდისუნარიობის პროცესის მიმდინარეობის შესახებ

რეგისტრირებული არ არის

ხელმძღვანელობა/ნარმომადგენლობა

- დირექტორი - 01029015056, ელიზბარ ოქრუაშვილი

პარტნიორები

მესაკუთრე	წილი	წილის მმართველი
01029015056, ელიზბარ ოქრუაშვილი	100.00000000%	

ვალდებულება

რეგისტრირებული არ არის

რეგისტრირებული არ არის

გირავნობა

ყადალა/აკრძალვა

რეგისტრირებული არ არის

საგადასახადო გირავნობა/იპოთეკის უფლება

რეგისტრირებული არ არის

მოძრავ ნივთებსა და არამატერიალურ ქონებრივ სიკეთეზე გირავნობა/ლიზინგის უფლება

- გირავნობა/ლიზინგის რეესტრი: **R14007657 07/04/2014 17:57:16**
მოვალე : შპს **Feroex** (ლიზინგის მიმღები) (საქართველო) **406087960**
მესაკუთრე : სს თიბისი ლიზინგი (ლიზინგის გამცემი) (საქართველო) **205016560**
საგანი: არაიდენტიფიცირებადი მოძრავი ნივთი : მოძრავი ქონება (იხილეთ სარეგისტრაციო დოკუმენტი)
საფუძველი: **წერილი, სს 'თიბისი ლიზინგი', 818/14, 03.04.2014**

მოვალეთა რეესტრი

- მოვალე: **DE14082527 20/08/2014 18:04:36**
შპს „**Feroex**“ **406087960**
საფუძველი: აღმასრულებელი: ირაკლი ხვედელიძე სუბიექტის დამატება
მოვალეთა რეესტრში **20.08.2014 # A14062201-004**
- მოვალე: **DE14096128 30/09/2014 16:35:12**
ელიზბარ ოქრუაშვილი **01029015056**
საფუძველი: აღმასრულებელი: ხათუნა თურმანიძე სუბიექტის დამატება მოვალეთა რეესტრში **30.09.2014 # A14071459-004**
- მოვალე: **DE14096775 02/10/2014 12:55:54**
შპს "**feroex**" **406087960**
საფუძველი: აღმასრულებელი: ერეკლე ღვინიაძე სუბიექტის დამატება
მოვალეთა რეესტრში **02.10.2014 # A14072189-004**
- მოვალე: **DE14099523 10/10/2014 12:40:22**
ელიზბარ ოქრუაშვილი **01029015056**
საფუძველი: აღმასრულებელი: ხათუნა თურმანიძე სუბიექტის დამატება მოვალეთა რეესტრში **10.10.2014 # A14073367-004**

• მოვალე: **DE14109201 05/11/2014 11:25:52**

ელიზბარ ოქრუაშვილი 01029015056

საფუძველი: აღმასრულებელი: ხათუნა თურმანიძე სუბიექტის დამატება მოვალეთა რეესტრში **05.11.2014 # A14080366-004**

• მოვალე: **DE14109202 05/11/2014 11:27:11**

ელიზბარ ოქრუაშვილი 01029015056

საფუძველი: აღმასრულებელი: ხათუნა თურმანიძე სუბიექტის დამატება მოვალეთა რეესტრში **05.11.2014 # A14080367-004**

• მოვალე: **DE14109204 05/11/2014 11:28:13**

ელიზბარ ოქრუაშვილი 01029015056

საფუძველი: აღმასრულებელი: ხათუნა თურმანიძე სუბიექტის დამატება მოვალეთა რეესტრში **05.11.2014 # A14080368-004**

-
- დოკუმენტის ნამდვილობის გადამოწმება შესაძლებელია საჯარო რეესტრის ეროვნული სააგენტო სოფიციალურ ვებ-გვერდზე www.napr.gov.ge;
 - ამონაწერის მიღება შესაძლებელია ვებ-გვერდზე www.napr.gov.ge , ნებისმიერ ტერიტორიულ სარეგისტრაციო სამსახურში, იუსტიციის სახლებსა და სააგენტოს ავტორიზებულ პირებთან;
 - ამონაწერში ტექნიკური ხარვეზის აღმოჩენის შემთხვევაში დაგვიკავშირდით: 2 405405 ან პირადად შეავსეთ განაცხადი ვებ-გვერდზე;
 - კონსულტაციის მიღება შესაძლებელია იუსტიციის სახლის ცხელ ხაზზე 2 405405;
 - საჯარო რეესტრის თანამშრომელთა მხრიდან უკანონო ქმედების შემთხვევაში დაგვიკავშირდით ცხელ ხაზზე: 08 009 009 09
 - თქვენთვის საინტერესო ნებისმიერ საკითხთან დაკავშირებით მოგვწერეთ ელ-ფოსტით: info@napr.gov.ge

369500

370000

370500

371000

371500

K-38-51-I-6

ნომენკლატურის 1:10 000 მასშტაბის
ტოპოგრაფიული რუკის ნაწილი

ღირებულება №

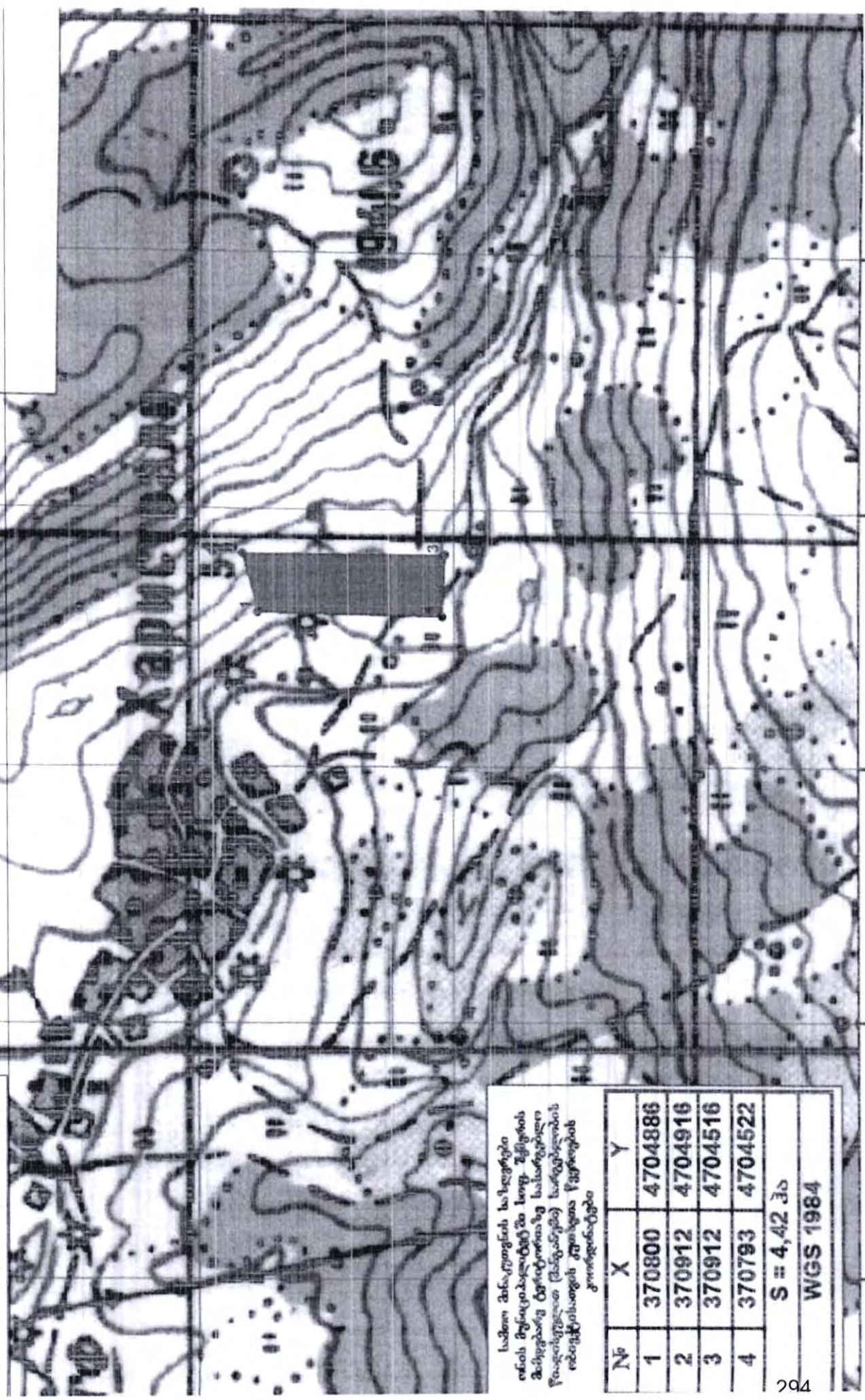

369500

370000

370500

371000

371500

საბო მანკონის ხაზებზე
რის მონაკლებადმ სოფ. შუქის
მხედრე ტერიტორიაზე სასარგებლო
წარმოების (მანკონი) საბუნების
რეკონსტრუქციის უწყისა წყობების
გორბინაბე

№	X	Y
1	370800	4704886
2	370912	4704916
3	370912	4704516
4	370793	4704522
S = 4,42 ჰა		
WGS 1984		



ქართველთა მკონომიკური განვითარების მინისტრი
ბ რ ძ ა ნ ე ბ ა

1-1/2620

ქ. თბილისი
 „13“ 11 2008 წ.

შპს „მეტეკს“-ზე სასარგებლო წიაღისეულის მოპოვების ლიცენზიის გაცემის შესახებ

„ლიცენზიებისა და ნებართვების შესახებ“ საქართველოს კანონის მე-5 მუხლის, მე-7 მუხლის პირველი პუნქტის, საქართველოს მთავრობის 2005 წლის 11 აგვისტოს №136 დადგენილებით დამტკიცებული „სასარგებლო წიაღისეულის მოპოვების ლიცენზიის გაცემის წესისა და პირობების შესახებ დებულებას“ მე-2 მუხლის, საქართველოს ეკონომიკური განვითარების მინისტრის 2008 წლის 4 აპრილის №1-1/480 ბრძანებით დამტკიცებული „სარგებლობის ლიცენზიის გაცემის მიზნით აუქციონის გამართვის, სარგებლობის ლიცენზიის გაცემის საწყისი ფაზის განსაზღვრისა და ანგარიშწორების წესის შესახებ“ დებულების მე-11 მუხლისა და საქართველოს მთავრობის 2008 წლის 24 სექტემბრის სხდომის №36 ოქმის საფუძველზე

ვ ბ რ ძ ა ნ ე ბ ა :

აიციეს შპს „მეტეკს“-ზე ონის რ-ნში, სოფ. შქმერის ტერიტორიაზე, „შქმერის“ მანგანუმის ვეების მიზნით სასარგებლო წიაღისეულის მოპოვების ლიცენზია 20 წლის ვადით შემდეგი პირობების გათვალისწინებით:

- ა) დაუწესდეს საქართველოს გარემოს დაცვისა და ბუნებრივი რესურსების სამინისტროსთან (წერილის №05-16/2590 18.08.08წ.) შეთანხმებულ K-38-54-Γ-ნ ნომენკლატურის 1:25000 მასშტაბის ტოპოგრაფიული რუკის ნაწილზე დატანილი 1,2,3,4,5,6,7 და 1 წერტილებზე გამივალი კონტურით შემოსაზღვრული მიწისა და სამთო მინაკუთენი ფართობით 86,06 კა;
- ბ) მანგანუმის ჯამური მოპოვება განესაზღვროს 1 090 686 ტ-ის ოდენობით;
- ვ) სამთო მინაკუთენის პროექტი შეათანხმოს ტექნიკური ზედამხედველობის ინსპექციასთან;
- დ) ლიცენზიის ძელობელმა ყოველწლიურად 1 აპრილიდან 1 მაისამდე საქართველოს გარემოს დაცვისა და ბუნებრივი რესურსების სამინისტროში წარადგინოს წერილობითი ანგარიშგება სალიცენზიო პირობების დაცვის შესახებ;
- ე) ლიცენზიის ძელობელმა შეასრულოს წიაღით, როგორც ბუნებრივი რესურსით სარგებლობისათვის საქართველოს გარემოსდაცვითი კანონმდებლობით, მათ შორის „გარემოს დაცვის შესახებ“, „წიაღის შესახებ“ და „საქართველოს ზღვისა და მდინარეთა ნაპირების დაცვის შესახებ“ საქართველოს კანონებით და შესაბამისი ნორმატიული აქტებით დადგენილი პირობები.

...-ის უზრუნველვის 2008 წლის 27 ოქტომბერს გამართულ აუქციონზე
...ული საბოლოო ფასის დარჩენილი თანხის, გადახდა 2008 წლის
...ოცობრის ჩათვლით.

3. ამ ბრძანების ასლი გაეგზავნოს შპს „მეტექს“-ს.
4. დაევალოს სამინისტროს ბუნებრივი რესურსების ლიცენზირების დეპარტამენტს სალიცენზიო მოწმობის შევსება ამ ბრძანების პირველი პუნქტის შესაბამისად.
5. ეს ბრძანება შეიძლება გასაჩივრდეს საქართველოს მთავრობაში (ქ. თბილისი, ინგოროყვას ქ. №7) და შემდგომ, თბილისის საქალაქო სასამართლოს ადმინისტრაციულ საქმეთა კოლეგიაში (ქ. თბილისი, დ. აღმაშენებლის ხეივანი №6, მე-12 კმ), ამ ბრძანების ძალაში შესვლიდან ერთი თვის ვადაში.

საფუძველი: სასარგებლო წიაღისეულის მოპოვების ლიცენზიის მისაღებად 2008 წლის 27
ოქტომბერს ჩატარებული აუქციონის ოქმი №20 და ბუნებრივი რესურსების
ლიცენზირების დეპარტამენტის უფროსის დინარა ჩუბინიძის მოხსენებითი ბარათი.

ე. მუს

ეკატერინე შარაშიძე
მინისტრის





საქართველო

ეკონომიკური განვითარების სამინისტრო

სასარგებლო წიაღისეულის მოპოვების ლიცენზია

ნომერი 101054

ლიცენზიის უწყებრივ სალიცენზიო რეესტრში გატარების თარიღი

20 10 წლის 05 აგვისტო

გაცემულია შპს „ხოსტალო“-ზე
ორიღიული ზ ფილიქტი პრის დასახელება, ვისზედაც გაიცა ლიცენზია,
მონაცემები მის შესახებ.

(ხევისტახიხებულოია ხოსთაღის სასამართლოში
სარგებლობის ბირთავი მიზანი
21.03.2005წ., ს/ს 216406306)

„შქეხის“ მინერალის მოპოვების მიზნით
ონში, სოფ. შქეხის ტერიტორიაზე
წიაღის უბნის ადგილმდებარეობის ქალაქის, რაიონის, სოფლის დასახელება

და ადასტურებს მისი მფლობელის უფლებას წიაღით სარგებლობაზე,
ლიცენზიის თანდართულ ტოპოგრაფიულ გეგმაზე დატანილი NN
1, 2, 3, 4, 5, 6, 7 და 8

წერტილზე გამავალი სამთო/გეოლოგიური მინაკუთვნის კონტურის შიგნით,
ჩამოთვლილი წერტილების X,Y,H ზედა და H ქვედა კოორდინატების ცხრილი

წარმოდგენილია ლიცენზიის თანდართულ ტოპოგრაფიულ გეგმაზე.

სამთო/გეოლოგიური მინაკუთვნის ფართობი გეგმაზე
ოთხმოკვადრევი პოლიგონი უკვე შესულია შეტარია.

სამთო/გეოლოგიური მინაკუთენის მოცულობა _____

(სიტყვიერად)

კუბური მეტრია.

სამთო/გეოლოგიურ მინაკუთენში მოქცეული

ქანები

სასარგებლო წიაღისეულის, მიწისქვეშა წარმოების და სხვა

რაოდენობა/მოცულობა _____

(სიტყვიერად)

კუბური მეტრია.

გადასახსნელი ქანების მოცულობა _____

კუბური მეტრია.

გადახსნის კოეფიციენტი _____

წიაღით სარგებლობის ობიექტს

საქართველოს კახეთის რაიონის
მიწის მესაკუთრის ამ სახელმწიფო საკუთრებაში არსებული

და ბუნებრივი ხისფხვანის საძიანობისთვის
და ტიპი საფარული ფართობების განმარტებული უწყების დასახელება

20 08 წლის 18.08 N 05-16/2590 შეთანხმების საფუძველზე

დაწესებული მიწის მინაკუთენი საერთო ფართობით 86,06 კა.

ლიცენზიით გათვალისწინებული საქმიანობისთვის განსაზღვრული მიწის

მინაკუთენი გამოსახულია ლიცენზიაზე დართულ კ-38-54-1-8

ნომენკლატურის ტოპორუკაზე/ტოპორუკის ნაწილზე N 1,2,3,4,5,6,7,8,9

წერტილებზე გამაჟალი კონტურით და მისი ფართობი შეადგენს 86,06 კა-ს.

ლიცენზიით გათვალისწინებული საქმიანობის დაწყების ვადა

20 10 წლის 05 აგვისტო

ლიცენზია მოქმედია თბილისის რაიონის
(სიტყვიერად) წლის 18 ნოემბერი

წიაღით სარგებლობის სამუშაოთა წარმოებაში



პარტნიორები არიან

მოსაკრებელი წიაღით სარგებლობისთვის

*„მანგანოვი ხელისუფალი სარგებლობისთვის მოსაკრებ-
ლოვის შესახებ“ საქართველოს ექონის შესაბამისად*

ა) წიაღით სარგებლობის პარამეტრები:

მინიმალური _____

მაქსიმალური _____

შეუხლუდავი *მანგანუმის ტაძრის მოპოვება - 1090 686 ტონა*

ბ) წარმოებული სასაქონლო პროდუქცია _____

გ) წარმოებული სასაქონლო პროდუქციის რაოდენობა:

მინიმალური _____

მაქსიმალური _____

შეუხლუდავი *შვედეთის საქართველოს ექონობისთვის
ქვეითა ხელის მიწისქვეშა 2008 წ. 18 ნომერის
სსს-1/21620 შიდა ნაწილი და საქართველოს
ექონომიკის და მდგრადი განვითარების
მინისტრის 2010 წ. 05 ავგოსტოს სსს-1/1343
შიდა ნაწილი საფუძველი*

საქართველოს ეკონომიკური
განვითარების სამინისტროს
უფლებამოსილი წარმომადგენელი
(ხელმოწერა)
8 30433

ბაკური ლიცენზიის პირობებს და
ვიღებ პასუხისმგებლობას მათ
შესრულებაზე
*(ლიცენზიის მიმღები პირის
ხელმოწერა)*

ბ. ა.

ԳՆ «մյկեփրոս»

Դ. մյկեփրոս, Լեռն-ամբակ 194.

Գրեցիքստի գրեցիքստի

այսինքն Լեռն-ամբակ

ვიზუალიზაცია
01054

საქართველოს ეკონომიკისა და მდგრადი
განვითარების მინისტრის მოადგილეს
ბატონ დავით გიორგაძეს

შპს „მეტექსის“ დირექტორის
თეიმურაზ შარაშიძის

გ ა ნ ც ხ ა დ ე ბ ა

საქართველოს მოქმედი კანონმდებლობით დადგენილი წესით მივიღე სასარგებლო
წიაღისეულის მოპოვების ლიცენზია №100313 (ონის რაიონი, სოფელი სქმერის ტერიტორია,
მანგანუმის საბადო). მსურს აღნიშნული ლიცენზია გადავცე შპს „რუსმეტალს“.

აქვე მინდა გაცნობოთ, რომ ლიცენზიის ფარგლებში მოპოვებითი სამუშაოები არ
მიწარმოებია და შესაბამისად, ლიცენზია დღეის მდგომარეობით ითვალისწინებს 1 090 686
ტონა მოპოვებას 86,06 კა. ფართობზე.

გთხოვთ, განახორციელოთ კანონმდებლობით გათვალისწინებული შესაბამისი
ღონისძიებები ზემოაღნიშნულის უზრუნველყოფის მიზნით.

პატივისცემით,

თეიმურაზ შარაშიძე

შპს „მეტექსის“ დირექტორი

29.07.2010 წ

საქართველოს ეკონომიკისა და
მდგრადი განვითარების სამინისტრო
შეიქმნა № 1864/6-10



საქართველოს მკონომიკური განვითარების მინისტრი
ბ რ ძ ა ნ ე ბ ა

№ 1-1/2620

ქ. თბილისი

13 . 11 200 6

შპს „მეტექს“-ზე სასარგებლო წიაღისეულის მოპოვების ლიცენზიის გაცემის შესახებ

„ლიცენზიებისა და ნებართვების შესახებ“ საქართველოს კანონის მე-5 მუხლის, მე-7 მუხლის პირველი პუნქტის, საქართველოს მთავრობის 2005 წლის 11 აგვისტოს №136 დადგენილებით დამტკიცებული „სასარგებლო წიაღისეულის მოპოვების ლიცენზიის გაცემის წესისა და პირობების შესახებ დებულებების“ მე-2 მუხლის, საქართველოს ეკონომიკური განვითარების მინისტრის 2008 წლის 4 აპრილის №1-1/480 ბრძანებით დამტკიცებული „სარგებლობის ლიცენზიის გაცემის მიხედვით აუქციონის გამართვის, სარგებლობის ლიცენზიის გაცემის საწყისი ფაზის განსაზღვრისა და ანგარიშშვორების წესის შესახებ“ დებულებების მე-11 მუხლისა და საქართველოს მთავრობის 2008 წლის 24 სექტემბრის სხდომის №36 ოქმის საფუძველზე

ვ ბ რ ძ ა ნ ე ბ ა :

1. გაიცეს შპს „მეტექს“-ზე ონის რ-ნში, სოფ. შქმერის ტერიტორიაზე, „შქმერის“ მანგანუმის მოპოვების მიზნით სასარგებლო წიაღისეულის მოპოვების ლიცენზია 20 წლის ვადით შემდეგი პირობების გათვალისწინებით:

- ა) დაუწესდეს საქართველოს გარემოს დაცვისა და ბუნებრივი რესურსების სამინისტროსთან (წერილის №05-16/2590 18.08.08წ.) შეთანხმებულ K-38-54-Γ-ნ ნომენკლატურის 1:25000 მასშტაბის ტოპოგრაფიული რუკის ნაწილზე დატანილი 1,2,3,4,5,6,7 და 1 წერტილებზე გამავალი კონტურით შემოსაზღვრული მიწისა და სამთო მინაკუთენი ფართობით 86,06 ჰა;
- ბ) მანგანუმის ჯამური მოპოვება განესაზღვროს 1 090 686 ტ-ის ოდენობით;
- გ) სამთო მინაკუთენის პროექტი შეათანხმოს ტექნიკური ზედამხედველობის ინსპექციასთან;
- დ) ლიცენზიის ძეგლობელმა ყოველწლიურად 1 აპრილიდან 1 მაისამდე საქართველოს გარემოს დაცვისა და ბუნებრივი რესურსების სამინისტროში წარადგინოს წერილობითი ანგარიშგება სალიცენზიო პირობების დაცვის შესახებ;
- ე) ლიცენზიის ძეგლობელმა შეასრულოს წიაღით, როგორც ბუნებრივი რესურსით სარგებლობისათვის საქართველოს გარემოსდაცვითი კანონმდებლობით, მათ შორის „გარემოს დაცვის შესახებ“, „წიაღის შესახებ“ და „საქართველოს ზღვისა და მდინარეთა ნაპირების რეგულირებისა და საინჟინრო დაცვის შესახებ“ საქართველოს კანონებით და შესაბამისი კანონქვემდებარე აქტებით დადგინებული პირობები.

შპს „მეტექს“-მა უზრუნველყოს 2008 წლის 27 ოქტომბერს გამართულ აუქციონზე დაფიქსირებული საბოლოო ფასის დარჩენილი თანხის, ღარი, გადახდა 2008 წლის 28 ნოემბრის ჩათვლით.

3. ამ ბრძანების ასლი გაეგზავნოს შპს „მეტექს“-ს.
4. დაევალოს სამინისტროს ბუნებრივი რესურსების ლიცენზირების დეპარტამენტს სალიცენზიო მოწმობის შევსება ამ ბრძანების პირველი პუნქტის შესაბამისად.
5. ეს ბრძანება შეიძლება გასაჩივრდეს საქართველოს მოავრობაში (ქ. თბილისი, ინგოროყვას ქ. №7) და შემდგომ, თბილისის საქალაქო სასამართლოს ადმინისტრაციულ საქმეთა კოლეგიაში (ქ. თბილისი, დ. აღმაშენებლის ხეივანი №6, მე-12 კმ), ამ ბრძანების ძალაში შესვლიდან ერთი თვის ვადაში.

საფუძველი: სასარგებლო წიაღისეულის მოპოვების ლიცენზიის მისაღებად 2008 წლის 27 ოქტომბერს ჩატარებული აუქციონის ოქმი №20 და ბუნებრივი რესურსების ლიცენზირების დეპარტამენტის უფროსის დინარა ჩუბინიძის მოხსენებითი ბარათი.

ქ. მუს

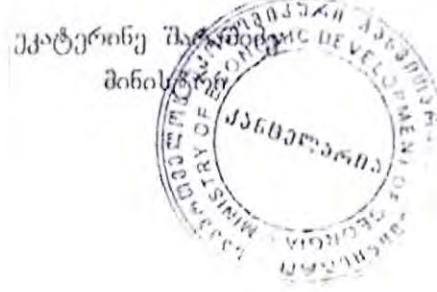

368000 369000 370000 371000 372000

K-38-54-Г-6
 ნომენკლატურის 1:25 000 მასშტაბის
 ტოპოგრაფიული რუკის ნაწილი

ლიცენზიის № 100313

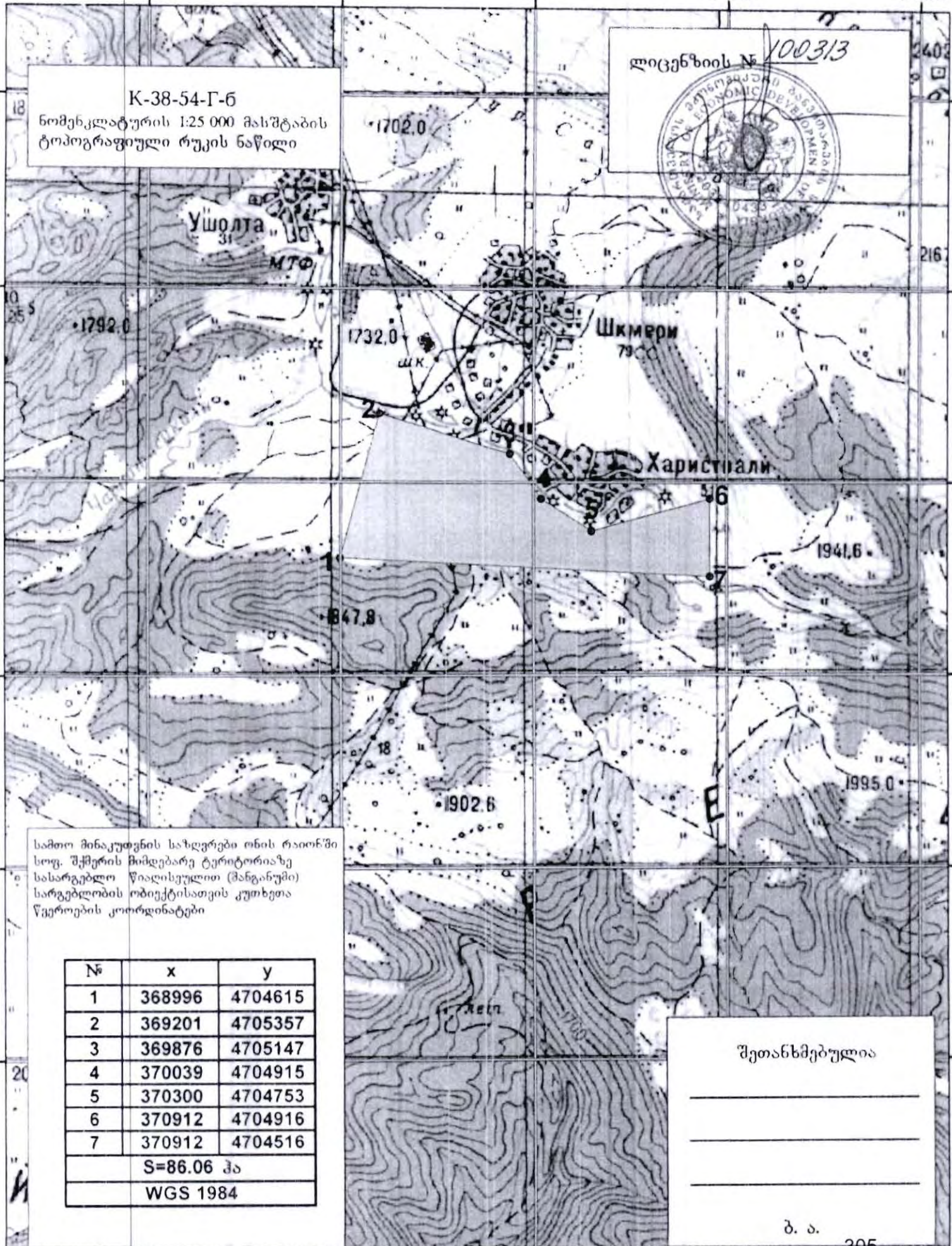

სამთო მინაკუთვან საზღვრებს თვის რაიონში
 სოფ. შკმერის მიმდებარე ტერიტორიაზე
 სასარგებლო წიაღისეული (მანგანუმი)
 სარგებლობის ობიექტისათვის კუთხეთა
 წვეროების კოორდინატები

№	x	y
1	368996	4704615
2	369201	4705357
3	369876	4705147
4	370039	4704915
5	370300	4704753
6	370912	4704916
7	370912	4704516
S=86.06 ჰა		
WGS 1984		

შეთანხმებულია

ბ. ა.
 305



საქართველო

ეკონომიკური განვითარების სამინისტრო

სასარგებლო წიაღისეულის მოპოვების ლიცენზია

ნომერი 100313

ლიცენზიის უწყებრივ სალიცენზიო რეგისტრში რეგისტრაციის თარიღი

20 08 წლის 21 ნოემბერი

ვაცემულია შ.პ.ს. „მედი-ს“ - შპს

უკონტროლო ან უპასუხისმგებლობის დასახელება, კისხედაც გაიცა ლიცენზია მინაცემები მის შესახებ.

(ბუნებრივი წარმოების თვითმომწოდებელი) საარსებლოს ძირითადი მიწები
საქართველო რეგიონული ადმინისტრაცია
საქართველო რეგიონული ადმინისტრაცია
ს/ნ 204466871

„მედი-ს“ მწვანეთის მოპოვება მიზნით

თან ხაინძი, სოფ. მედი-ს ტერიტორიაზე
წიაღის უბნის ადგილმდებარეობის ქალაქის, რაიონის, სოფლის დასახელება

და აღასტურებს მისი მფლობელის უფლებას წიაღით სარგებლობაზე
ლიცენზიის თანდართულ ტოპოგრაფიულ გეგმაზე დატანილი NN
A.2.3, 4, 5, 6, 7, 8

წებულზე გაბეჯილი სამთო/გეოლოგიური მინაკეთების კონტურის შიგნით,
ჩამოთვლილი წერტილების X,Y,H ზედა და H ქვედა კოორდინატების ცხრილი

წარმოდგენილია ლიცენზიის თანდართულ ტოპოგრაფიულ გეგმაზე

სამთო/გეოლოგიური მინაკეთების ფართობი გეგმაზე

თიბეთი-საბურთალოს რაიონის ადგილობრივი მნიშვნელობის კვანძი

ჯანსუყ. მ.
101054

საქართველოს ეკონომიკისა და მდგრადი განვითარების მინისტრის
მოადგილეს ბატონ დავით გიორგაძეს

შპს „რუსმეტალი“-ს გენერალური დირექტორის
თემურ მიმინოშვილის

გ ა ნ ც ხ ა დ ე ბ ა

მსურს შპს „მეტექს“-ზე (ს.ნ. 204466871) საქართველოს ეკონომიკური განვითარების
სამინისტროს მიერ გაცემული სასარგებლო წიაღისეულის მოპოვების ლიცენზია № 100313
გადმოგვეცეს მთლიანად (ონის რაიონი, სოფელი შქმერი, მანგანუმი - 1 090 686 ტონა,
86,06 ჰა.).

გთხოვთ, განახორციელოთ კანონმდებლობით გათვალისწინებული შესაბამისი
ლონისძიებები ზემოაღნიშნულის უზრუნველყოფის მიზნით.

თემურ მიმინოშვილი

შპს „რუსმეტალი“-ს გენერალური დირექტორი



21 07 2010 წ

საქართველოს ეკონომიკისა და მდგრადი განვითარების სამინისტრო
შეიქმნა № 1864/6-10/აქ
02 02 308



ამონაწერი მენარმეთა და
არასამენარმეო (არაკომერციული)
იურიდიული პირების რეესტრიდან

განაცხადის ნომერი: 91139
განაცხადის რეგისტრაციის ნომერი: B10081825
ამონაწერის მომზადების თარიღი: 06/07/2010 13:54:13

სუბიექტი

საფირმო სახელწოდება: შპს რუსმეტალი
იურიდიული მისამართი: საქართველო, ქ.რუსთავი, მარის არხის 174
საიდენტიფიკაციო კოდი: 216406306
სამართლებრივი ფორმა: შებლუდელი პასუხისმგებლობის საზოგადოება
სახელმწიფო რეგისტრაციის თარიღი: 21/03/2005
სახელმწიფო რეგისტრაციის ნომერი: 5/ბ-316
მარეგისტრირებელი ორგანო: რუსთავის სასამართლო

ხელმძღვანელობაზე/წარმომადგენლობაზე უფლებამოსილი პირები

- 62001009934, თემურ მიმინოშვილი,
გენერალური დირექტორი, ,
- 01008009402, გიორგი ლუღუნიშვილი,
დირექტორი, ,

პარტნიორები

	წილი	ანგარიშის ნომერი
01024003541, ბიძინა მინდელი,	100.00000000%	216406306-SH-00001

ყადაღა/აკრძალვა:

რეგისტრირებული არ არის

საგადასახადო გირავნობა/იპოთეკის უფლება:

რეგისტრირებული არ არის

მოდრავ ნივთებსა და არამატერიალურ ქონებრივ სიკეთეზე გირავნობა/ლიზინგის უფლება:

- გირავნობა/ლიზინგის რეესტრი: R10000397 03/07/2006

კრედიტორი : სს ბანკი 'რესპუბლიკა' (საქართველო) 204856263

მესაკუთრე : შპს 'რუსმეტალი' (საქართველო) 216406306

საგანი: არაიდენტიფიცირებადი მოძრავი ნივთი : ღუმელი და ელექტრო ტრანსფორმატორი

საფუძველი: გირავნობის ხელშეკრულება, N A-267, ნოტარიუსი: რ. ფიფია, რ/რN1-608, 06.03.2006

ცვლილება N A-267 გირავნობის ხელშეკრულებაში, ნოტარიუსი დ.ოყრეშიძე, 1-2041, 30.06.2008

- გირავნობა/ლიზინგის რეესტრი: R09001142 24/04/2008

კრედიტორი : სს ბანკი 'რესპუბლიკა' (საქართველო) 204856263

მესაკუთრე : შპს 'რუსმეტალი' (საქართველო) 216406306

საგანი: არაიდენტიფიცირებადი მოძრავი ნივთი : სასაქონლო მარაგები: მანგანუმი, კოქსი, კვარციტი, ელექტროდის ნახშირბადის პასტა, დოლომიტი, რკინის ხენჯი.

საფუძველი: გირავნობის ხელშეკრულება, №A-776, ნოტარიუსი რ.ფიფია, რ/№1-1147, 23.04.2008

- გირავნობა/ლიზინგის რეესტრი: R09001226 24/04/2008

კრედიტორი : სს ბანკი 'რესპუბლიკა' (საქართველო) 204856263

მესაკუთრე : მინდელი ბიძინა (საქართველო) 01024003541

საგანი: არაიდენტიფიცირებადი მოძრავი ნივთი : შპს 'რუსმეტალი'-ს (რეგისტრაციის №616/024-5/ბ-316 ს/ნ 216406306) სანესდებო კაპიტალის 100%.

საფუძველი: გირავნობის ხელშეკრულება, A-777, ნოტარიუსი რუსუდან ფიფია, რ/რ№1-1148, 23.04.2008

- გირავნობა/ლიზინგის რეესტრი: R09001149 01/05/2008

კრედიტორი : სს ბანკი 'რესპუბლიკა' (საქართველო) 204856263

მესაკუთრე : შპს 'რუსმეტალი' (საქართველო) 216406306

საგანი: არაიდენტიფიცირებადი მოძრავი ნივთი : არამატერიალური ქონებრივი სიკეთე-თერჯოლის რაიონში, სოფელ ძევრის და სოფელ ჩხარის ტერიტორიაზე 'ჩხარი-აჯამეთის' მანგანუმის მოპოვების უფლება.

საფუძველი: გირავნობის ხელშეკრულება, NA-794, ნოტარიუსი რუსუდან ფიფია, რ/№1-1196, 29.04.2008

- გირავნობა/ლიზინგის რეესტრი: R09000316 11/03/2009
კრედიტორი : სს ბანკი 'რესპუბლიკა' (საქართველო) 204856263
მესაკუთრე : შპს 'რუსმეტალი' (საქართველო) 216406306
საგანი: არაიდენტიფიცირებადი მოძრავი ნივთი : 1. ათ ტონიანი ამწე კრანი; 2. მტვირთავი (მოდელი JGM 757); 3. შხეფსაცივარი დანადგარი ბვგ 600 'მაკსიმ' 4. სამსხვრევი დანადგარი PE400X600;
საფუძველი: გირავნობის ხელშეკრულება, #56603-3, ნოტარიუსი რ. ფიფია, N1-344, 05.03.2009
- გირავნობა/ლიზინგის რეესტრი: R09002854 18/08/2009 14:37:05
კრედიტორი : სს ბანკი 'რესპუბლიკა' (საქართველო) 204856263
მესაკუთრე : შპს 'რუსმეტალი' (საქართველო) 216406306
საგანი: არაიდენტიფიცირებადი მოძრავი ნივთი : კოკილებიანი სამსხმელო კონვეირი
საფუძველი: გირავნობის ხელშეკრულება, N56603-5, საჯარო რეესტრის ეროვნული სააგენტოს თბილისის სარეგისტრაციო სამსახური, 18.08.2009
- გირავნობა/ლიზინგის რეესტრი: R09002855 18/08/2009 14:47:16
კრედიტორი : სს ბანკი 'რესპუბლიკა' (საქართველო) 204856263
მესაკუთრე : შპს 'რუსმეტალი' (საქართველო) 216406306
საგანი: არაიდენტიფიცირებადი მოძრავი ნივთი : ფოლადის სადნობი რკალური ლუმელი 9MVA მისი შემადგენელი ნაწილებით.
საფუძველი: გირავნობის ხელშეკრულება, N56603-4, საჯარო რეესტრის ეროვნული სააგენტოს თბილისის სარეგისტრაციო სამსახური, 18.08.2009

მოვალეთა რეესტრი:

რეგისტრირებული არ არის

ამონაწერში ტექნიკური ხარვეზის აღმოჩენის შემთხვევაში, შესაძლებელია სარეგისტრაციო სამსახურში მოსვლის გარეშე, ელექტრონულად წარმოადგინოთ განცხადება: <http://public.reestri.gov.ge> ან დაგვიკავშირდეთ: 25 15 27; 895 33 71 81; შესწორებული ამონაწერის მიღება შეგიძლიათ ვებ გვერდზე, ელექტრონულად, ასევე საჯარო რეესტრის ეროვნული სააგენტოს ნებისმიერ ტერიტორიულ სარეგისტრაციო სამსახურსა და ლიბერთი ბანკის ნებისმიერ ფილიალში.

ხელშეკრულება

სასარგებლო წიაღისეულის მოპოვების ლიცენზიის მთლიანი
გადაცემის შესახებ

ქ. თბილისი 29.07.2010 წ.

ჩვენ ქვემოთ ხელისმომწერნი, ერთის მხრივ შპს „მეტექსი“ წარმოდგენილი მისი დირექტორის – თეიმურაზ შარაშიძის სახით (“გადამცემი”)

და

მეორეს მხრივ შპს „რუსმეტალი“ წარმოდგენილი მისი გენერალური დირექტორის – თემურ მიმინოშვილის (“მიმღები”) სახით ვდებთ წინამდებარე ხელშეკრულებას:

1. ხელშეკრულების საგანი

ხელშეკრულების საგანს წარმოადგენს საქართველოს ეკონომიკური განვითარების სამინისტროს მიერ 2008 წლის 21 ნოემბერს გაცემული სასარგებლო წიაღისეულის მოპოვების ლიცენზია №100313-ის მთლიანი გადაცემა.

2. მხარეთა ვალდებულებები

- 2.1 შპს „მეტექსი“ ვალდებულია შპს „რუსმეტალს“ გადასცეს სასარგებლო წიაღისეულის მოპოვების №100313 ლიცენზია მთლიანად (ონის რაიონი, სოფელ შქმერის ტერიტორიაზე მდებარე მანგანუმის საბადო-1090686 ტონა 86,06 კა).
- 2.2 შპს „რუსმეტალი“ ვალდებულია მიიღოს გადაცემული ლიცენზია.
- 2.3 შპს „რუსმეტალი“ იღებს ვალდებულებას გადაიხადოს ყველა შესაძლო (მოგების გადასახადი, დღგ, სახ. ბაჟი და სხვა) გადასახდელები, რომელიც შეიძლება წარმოიშვას წინამდებარე გარიგებიდან გამომდინარე.
- 2.4 შპს „რუსმეტალი“ იღებს ვალდებულებას შეასრულოს ლიცენზიით გათვალისწინებული ყველა პირობა და ვალდებულება.

3. მხარეთა რეკვიზიტები

შპს „მეტექსი“

ქ. თბილისი, ზაქესი, კასკადის ქ. 1
დირექტორი თ. შარაშიძე

შპს „რუსმეტალი“

ქ. რუსთავი, შარის არხი №174
გენერალური დირექტორი თ. მიმინოშვილი

368000

369000

370000

371000

372000

K-38-54-Г-6

ნომენკლატურის 1:25 000 მასშტაბის
ტოპოგრაფიული რუკის ნაწილი

Ушолта
31

1702.0

1792.0

1732.0

Шкмери
79

Харистალი
46

1847.8

1941.6

1902.6

1995.0

სამთი მინაკუთვანის საზღვრები ონის რაიონში
სოფ. შქმერის მიმდებარე ტერიტორიაზე
სასარგებლო წიაღისეულით (მანგანუმი)
სარეგულაციო ობიექტებისათვის კუთხეთა
წყვრების კოორდინატები

№	x	y
1	368996	4704615
2	369201	4705357
3	369876	4705147
4	370039	4704915
5	370300	4704753
6	370912	4704916
7	370912	4704516
S=86.06 ჰა		
WGS 1984		

შეთანხმებულია

ბ. ა.

368000

369000

370000

371000

372000

4707000

4706000

4705000

4704000

4703000

4702000

1000

К-38-54-Г-6
 ხომენკლატურის 1:25 000 მასშტაბის
 ტოპოგრაფიული რუკის ნაწილი



Ушолта

Шკერი

Харистალი

სამთი მინაკეთების საზღვრები თხის რაიონში
 სოფ. შკმერის მიმდებარე ტერიტორიაზე
 სახარკებლო წილისეულით (მანგანუმი)
 სარგებლობის ობიექტისათვის კუთხეთა
 წერტილების კოორდინატები

№	x	y
1	368996	4704615
2	369201	4705357
3	369876	4705147
4	370039	4704915
5	370300	4704753
6	370912	4704916
7	370912	4704516
S=86.06 ჰა		
WGS 1984		

შეთანხმებულია

ბ. ა.



27.10.08

საქართველოს ენერგეტიკისა და ბუნებრივი რესურსების სამინისტრო
საჯარო სამართლის იურიდიული პირი
ბუნებრივი რესურსების სააგენტოს უფროსი

ბ რ ძ ა ნ ე ბ ა

№ 13/722

30 აქტობერი 2012 წ.

შპს "რუსმეტალი"-ზე გაცემული №101054 სასარგებლო წიაღისეულის მოპოვების
ლიცენზიით გათვალისწინებული სასარგებლო წიაღისეულის ათვისების გეგმის
დამტკიცების თაობაზე

„ბუნებრივი რესურსებით სარგებლობისათვის მოსაკრებლების შესახებ“ საქართველოს
კანონში ცვლილების შეტანის თაობაზე“ საქართველოს 2011 წლის 5 ივლისის №5033
კანონის, „სასარგებლო წიაღისეულის მოპოვების ლიცენზიის გაცემის წესისა და პირობების
შესახებ დებულების დამტკიცების თაობაზე“ საქართველოს მთავრობის 2005 წლის 11
აგვისტოს №136 დადგენილების, საქართველოს ენერგეტიკისა და ბუნებრივი რესურსების
მინისტრის 2011 წლის 18 მარტის №01 ბრძანებით დამტკიცებული „საჯარო სამართლის
იურიდიული პირის - ბუნებრივი რესურსების სააგენტოს დებულების“ მე-4 მუხლის,
„რეგულირების საფასურის გადახდის წესისა და ოდენობების დამტკიცების შესახებ“
საქართველოს ენერგეტიკისა და ბუნებრივი რესურსების სამინისტროს სსიპ ბუნებრივი
რესურსების სააგენტოს უფროსის 2011 წლის 12 აგვისტოს №1 ბრძანების, შპს
„რუსმეტალი“-ის 2012 წლის 26 იანვრის №01-238/13 წერილის (№441, 26.01.2012 წ.) და
ლიცენზირების დეპარტამენტის მოხსენებითი ბარათის საფუძველზე

ვ ბ რ ძ ა ნ ე ბ ა:

1. დამტკიცდეს შპს "რუსმეტალი"-ზე გაცემული №101054 სასარგებლო წიაღისეულის
მოპოვების ლიცენზიით გათვალისწინებული სასარგებლო წიაღისეულის ათვისების გეგმა
ამ ბრძანების დანართი №1-ის მიხედვით;
2. ეს ბრძანება შეიძლება გასაჩივრდეს თბილისის საქალაქო სასამართლოში (ქ. თბილისი,
დავით აღმაშენებლის ხეივანი მე-12კმ, №6), ამ ბრძანების ძალაში შესვლიდან ერთი თვის
ვალდში.

სააგენტოს უფროსის მოადგილე

გიორგი ტატიშვილი

დანართი №1 (I გვ.)

დასტურებულია
სსიპ ბუდებოდეცო ოქსუროსების
სააგენტოს უფროსის
2012 წლის "22" აპრილი
№13/122 ბრძანებით

№101054 სასარგებლო წიაღისეულის მოპოვების ლიცენზიით
გათვალისწინებული სასარგებლო წიაღისეულის (მანგანუმი) ათვისების გეგმა

წელი	ასათვისებელი რესურსის ოდენობა (ტ)
2012	18000
2013	19000
2014	20000
2015	21000
2016	22000
2017	50000
2018	50000
2019	85000
2020	85000
2021	85000
2022	85000
2023	85000
2024	85000
2025	85000
2026	85000
2027	85000
2028 წლის 18 ნომბრის ჩათვლით	96943,5





საქართველოს ეკონომიკისა და მდგრადი განვითარების მინისტრი ბ რ ძ ა ნ ე ბ ა

№ 1-1/1343

ქ. თბილისი
„05“ 08 2010 წ.

შპს "მეტექს"-ზე გაცემული სასარგებლო წიაღისეულის მოპოვების ლიცენზიის
შპს "რუსმეტალი"-ზე საკუთრებაში გადაცემის შესახებ

„ლიცენზიებისა და ნებართვების შესახებ“ საქართველოს კანონის მე-20 მუხლისა და საქართველოს მთავრობის 2005 წლის 11 აგვისტოს №136 დადგენილებით დამტკიცებული „სასარგებლო წიაღისეულის მოპოვების ლიცენზიის გაცემის წესისა და პირობების შესახებ“ დებულების მე-7^ა მუხლის, შპს "მეტექს"-ის დირექტორის და შპს "რუსმეტალი"-ს გენერალური დირექტორის 2010 წლის 29 ივლისის №1864/6 10 განცხადებების და ბუნებრივი რესურსების ლიცენზირების დეპარტამენტის მოხსენებითი ბარათის საფუძველზე

ვ ბ რ ძ ა ნ ე ბ ა :

1. შპს "მეტექს" -ზე გაცემული სასარგებლო წიაღისეულის მოპოვების №100313 ლიცენზია საკუთრებაში გადაეცეს შპს "რუსმეტალი"-ს;
2. შპს "რუსმეტალი"-ს ონის რ-ნში, სოფ. შქმერის ტერიტორიაზე, "შქმერის" მანგანუმის მოპოვება განესაზღვროს 1 090 686 ტ-ის ოდენობით;
3. დაევალოს სამინისტროს ბუნებრივი რესურსების ლიცენზირების დეპარტამენტს უზრუნველყოს უწყებრივ სალიცენზიო რეესტრში ცვლილებების შეტანა და სალიცენზიო მოწმობის გაცემის უზრუნველყოფა ამ ბრძანების პირველი და მეორე პუნქტების შესაბამისად;

4. დაევალოს შპს "რუსმეტალი"-ს საქართველოს ეკონომიკური განვითარების მინისტრის 2008 წლის 18 ნოემბრის №1-1/2620 ბრძანებით გათვალისწინებული პირობების შესრულება;

5. ეს ბრძანება შეიძლება გასაჩივრდეს საქართველოს მთავრობაში (ქ. თბილისი, ინგოროყვას ქუჩა №7) და შემდეგ თბილისის საქალაქო სასამართლოში (ქ. თბილისი, დავით აღმაშენებლის ხეივანი №6 მე-12კმ), ამ ბრძანების ძალაში შესვლიდან ერთი თვის ვადაში.

მინისტრის მოადგილე

დავით გიორგაძე

საქართველო
Kyrgyzstan
შოქალაქის კირალოვის მონეტა
Атырау



პირადი №
სახელი
გვარი
დაბადების თარიღი
დაბადების ადგილი

თეაურ
ТЕМУР
გიმიურიშვილი
МИМИОШВИЛИ

24.08.1978
სოს უში
АКУА

პირადი ხელმოწერა
Атырау ианынаны

№ (U) 0459303

სოს უში შ.კმრუინსკის კვ.3 N 4 ბ.18
АКУА П.ЗЕРЖИНСКИС КВ-ЛБ.3 N 4 АО.18

მონეტის გამცემი ორგანოს დასახელება
Атырауға қатыс аорган ақша

სამოქალაქო რეისტრის
სააბენტოს სოს უშის სამსახური
АРА АҚ.АҚӨА АМАЦУРА

გაცემის თარიღი
Атырау арынасы

30.04.2009

მოქმედების ვადა
Атырау ақша қоры

30.04.2019

 **უწყებამოსილი პირის ხელმოწერა**
Атырау ақша қоры



ამ დეკლარაციის სარეგისტრაციო მისამართი: სოს რეგისტრაციის № 05-004

„იპსეჩია“
? იქნა, ღირს-აიხის 174
სადაც უნდა იყოს
თუ არა? იქნა 174



საქართველო
პრობლემატიკური განვითარების სამინისტრო
სასარგებლო წილისუფლის მოპოვების ლიცენზია
ნომერი 101054

ლიცენზიის უწყებრივ სალიცენზიო რეკურსში გატარების თარიღი

20 10 წლის 05 აგვისტო

გაცემულია შპს „ბუნებრივი“ - შპს
ურთიერთობის წინასწარ დასახელება, რისთვისაც გაცემულია ლიცენზია,
მოხაზვებით მის შესახებ.

(ბუნებისთვის) ბუნებრივი საბუნების სამინისტროში
21.03.2005წ., № 216406306

„იპსეჩია“ მშენებლის მოძიებები მიზნით
ინჟ. ს.გ. შავეჩის ტერიტორიაზე

წილის უმრავლესობის ქალაქის, რაიონის, სოფლის დასახელება
და აღსტურების მიხედვით უფლებების წილით ხარკებშია შპს
ლიცენზიის თანდართულ ტერიტორიაზე გეგმაზე დატანილი NN
1, 2, 3, 4, 5, 6, 7 და 8

წერტილზე გამაყალიბებული გეოლოგიური მონაცემების კონტურის შიგნით,
ჩამოთვლილი წერტილების X,Y,H ზედა და H ქვედა კოორდინატების ცხრილი
წარმოდგენილია ლიცენზიის თანდართულ ტერიტორიაზე გეგმაზე
სამოთხელოვნო მონაცემების ფართობი გეგმაზე
მ.ნ.ა.

პარტნიორები არიან

მოსაკრებელი წილით სარეგისტრაციო

ინვესტიცია ხელისუფლებით სარეგისტრაციო ხარისხის მქონე ინვესტიციის განხორციელების მიზნით. ინვესტიციის განხორციელების მიზნით სარეგისტრაციო ხარისხის მქონე ინვესტიციის განხორციელების მიზნით.

ა) წილით სარეგისტრაციო პარტნიორები:

შინიშლებული

მაქსიმალური

შეუზღვევია მხარეების ჩამოთვლა - 1090 680 ლარი

ბ) წარმოებულ სხვახარისხის პროცენტები

გ) წარმოებულ სხვახარისხის პროცენტის რაოდენობა:

შინიშლებული

მაქსიმალური

შეუზღვევია

შეუზღვევია სარეგისტრაციო ხარისხის მქონე ინვესტიციის განხორციელების მიზნით. ინვესტიციის განხორციელების მიზნით სარეგისტრაციო ხარისხის მქონე ინვესტიციის განხორციელების მიზნით. ინვესტიციის განხორციელების მიზნით სარეგისტრაციო ხარისხის მქონე ინვესტიციის განხორციელების მიზნით.



ფილიალური მხარეების მოცულობა

(საბუღალტრო)

კუბური მეტრი.

ფილიალური მხარეების მოცულობა

მხარეების

სასარეგისტრაციო ხარისხის მქონე ინვესტიციის განხორციელების მიზნით.

ფილიალური

(საბუღალტრო)

კუბური მეტრი.

ფილიალური მხარეების მოცულობა

კუბური მეტრი.

ფილიალური

ბიზნისის ობიექტის სარეგისტრაციო ხარისხის მქონე ინვესტიციის განხორციელების მიზნით.

შეუზღვევია მხარეების ჩამოთვლა - 1090 680 ლარი

ს 18.08 N 05-16/2580 შეთანხმების საფუძველზე

აქის მხარეების საერთო ფართობი 86, 06 კა.

ოკლსისწინაპროექტი სარეგისტრაციო ხარისხის მქონე ინვესტიციის განხორციელების მიზნით.

ს ტომისწინაპროექტი სარეგისტრაციო ხარისხის მქონე ინვესტიციის განხორციელების მიზნით.

ია N 6, 4, 2, 1, 1, 5, 6, 4, 7, 0, 1

ამავალი კონტრუქტი და მისი ფართობი შეადგენს 86, 06 კა-ს.

ოკლსისწინაპროექტი სარეგისტრაციო ხარისხის მქონე ინვესტიციის განხორციელების მიზნით.

ს 86, 06 კა

იათაბისწინაპროექტი სარეგისტრაციო ხარისხის მქონე ინვესტიციის განხორციელების მიზნით.

(საბუღალტრო)

ბიზნისის ობიექტის სარეგისტრაციო ხარისხის მქონე ინვესტიციის განხორციელების მიზნით.



RUSMETALI

ISO 9001:2008

№ 01-088/01

Date 15.05.2013

100085 - გეოპ 30.07.2008
 01010 - გეოპ - 21.12.2007.
 101054 - გეოპ - 05.03.2010

ბუნებრივი რესურსების სააგენტოს

უფროსის მოადგილეს,

ბატონ გიორგი ტატიშვილს

თქვენი 2013 წლის 28 იანვრის წერილის (#12-10/235) თანახმად წარმოგიდგინეთ ინფორმაციას 2013 წლის აპრილის თვეში მოპოვებული სასარგებლო წიაღისეულის ოდენობის თაობაზე სასარგებლო წიაღისეულის მოპოვების ლიცენზიის (#100085; #01010; #101054) მიხედვით.

წერილს თან ერთვის:

1. რეგულირების საფასურის გადახდის დამადასტურებელი ქვითრის ასლები (3 ცალი)
2. დანართი (3 ცალი)

თემურ მიმინოშვილი,

გენერალური დირექტორი



სსიპ არსებული შპს "რუსმეტალი"
 № 05 2013
 № 162

სსიპ არსებული სატყეო სააგენტო
 № 63
 "16" 05 2013

დანართი

სასარგებლო წიაღისეულის მოპოვების ლიცენზია # 01010

პერიოდი	ლიცენზიით ან ათვისების ბეზღმით დაღბენილი თვის ოღენობა	მოპოვებული რესურსის მოცულობა, (ტონა)	მანბანუმის კროცენტული შემცველობა მადანში, %	გადახდილი, რებულირების საზასურის თანბა, ლარი	გადახდის თარიღი	შენიშვნა
	2	3	4	5	6	7
აპრილი 2013 წ.	166.67	560	22			



სასარგებლო წიაღისეულის მოპოვების ლიცენზია #100085

პერიოდი	ლიცენზიით ან ათვისების გეგმით დადგენილი თვის ოქდენობა	მოპოვებული რესურსის მოცულობა, (ტონა)	მანბანუმის პროცენტული შემცველობა მაღანში, %	გადახდილი რეზულირების საზასურის თანხა, ლარი	გადახდის თარიღი	შენიშვნა.
აპრილი 2013 წ.	666.67	2166	24.75			



4/16/2013

GEL

ქ.თბილისი, სს თიბისი ბანკის
სათაო ბანკი

გადამხდელის დასახელება

შპს 'რუსმეტალი', 216406306

Sender

თანხა ციფრებით
Amount in figures

3,755.40 GEL

გადამხდელის ბანკი

ანგარიში (დებიტი)
Sender's Acc.

GE38TB1100000108467434

Sender's Bank

ბანკის კოდი Bank Code

ქ.თბილისი, სს თიბისი ბანკის სათაო ბანკი

TBCBGE22

თანხა სიტყვიერად
Amount in words

სამი ათას შვიდას
ორმოცდაათ უმეტეტი ლარი 40
თეთრი

გადასახდლის დასახელება

ივსება მხოლოდ სახელმწიფო ხაზინაში გადასვლის დროს

შპს 'რუსმეტალი'

საიდენტიფიკაციო კოდი
Sender's Tax Code

216406306

საბიუჯეტო შემოსავლის სახაზ. კოდი
Treasury Code

მიმღების დასახელება

Receiver

სსიპ ბუნებრივი რესურსების სააგენტო

ანგარიში (კრედიტი)
Receiver's Acc.

GE24LB0121112350449000

Receiver's Bank

ბანკის კოდი Bank Code

მიმღების ბანკი

სს "ლობერთიანკი"

LBRTGE22

ბანკის აღნიშვნები

ბანკში შემოსვლის
თარიღი

გადახდის დანიშნულება

Operation Details

გატარებულია
ბანკის მიერ

4/16/2013

რეგულორების საფასურის ოდენობები, ლიცენზია 01010

დამატებითი ინფორმაცია

Additional Information

ხელმოწერა

გადამხდელის ხელმოწერები

Customer signature

შტამპის ადგილი

ბ.ა.



ქ.თბილისი, სს თიბისი ბანკის
სათაო ბანკი

4/16/2013

GEL

თარიღი
date

გადამხდელის დასახელება

Sender

თანხა ციფრებით
Amount in figures

შპს 'რუსმეტალი', 216406306

12,283.43 GEL

ანგარიში (დებეტი)
Sender's Acc.

GE38TB1100000108467434

გადამხდელის ბანკი

Sender's Bank

ბანკის კოდი Bank Code

თანხა სიტყვიერად
Amount in words

ქ.თბილისი, სს თიბისი ბანკის სათაო ბანკი

TBCBGE22

თორმეტი ათას ორას
ოთხმოცდასამი ლარი 43 თეთრი

ივსება მხოლოდ სახელმწიფო ხაზინაში გადახდების დროს

გადასადის ვადამხდელის
დასახელება

შპს 'რუსმეტალი'

საიდენტიფიკაციო კოდი
Sender's Tax Code

216406306

საბიუჯეტო შემოსავლის სახ. კოდი
Treasury Code

Receiver

სსიპ ბუნებრივი რესურსების სააგენტო

ანგარიში (კრედიტი)
Receiver's Acc.

GE24LB0121112350449000

მიმღების ბანკი

Receiver's Bank

ბანკის კოდი Bank Code

ბანკის აღნიშვნები

ბანკში შემოსვლის
თარიღი

სს "ლიბერთიბანკი"

LBRTGE22

გატარებულია
ბანკის მიერ 4/16/2013

გადახდის დანიშნულება

Operation Details

რეგულირების საფასურის ოდენობები, ლიცენზია #100085

ხელმოწერა

დამატებითი ინფორმაცია

Additional Information

გადამხდელის ხელმოწერები

Customer signature

რ.ა.



შტამპის ადგილი

date

4/16/2013

GEL

ქ.თბილისი, სს თბილისი ბანკის
სათაო ბანკი

გადასვდელის დასახელება

Sender

თანხა ციფრებით
Amount in figures

10,336.00 GEL

თანხა სიტყვიერად
Amount in words

ათი ათას სამას ოცდათექვსმეტი
ლარი 00 თეთრი

შპს 'რუსმეტალი', 216406306

ანგარიში (დებეტი)
Sender's Acc.

GE38TB1100000108467434

გადასვდელის ბანკი

Sender's Bank

ბანკის კოდი Bank Code

ქ.თბილისი, სს თბილისი ბანკის სათაო ბანკი

TBCBGE22

ივსება მხოლოდ სახელმწიფო ხაზინაში გადასვდების დროს

გადასვდელის დასახელება

შპს 'რუსმეტალი'

საიდენტიფიკაციო კოდი
Sender's Tax Code

216406306

საბიუჯეტო შემოსვლის სახაზ. კოდი
Treasury Code

Receiver

მიმღების დასახელება

სსიპ ბუნებრივი რესურსების სააგენტო

ანგარიში (კრედიტი)
Receiver's Acc.

GE24LB0121112350449000

მიმღების ბანკი

Receiver's Bank

ბანკის კოდი Bank Code

ბანკის აღნიშვნები

ბანკში შემოსვლის
თარიღი

სს "ლიბერთიბანკი"

LBRTGE22

გატარებულია
ბანკის მიერ

4/16/2013

გადასვდის დანიშნულება

Operation Details

რეგულირების საფასურის ოდენობები, ლიცენზია #101054

ხელმოწერა

დამატებითი ინფორმაცია

Additional Information

გადასვდელის ხელმოწერები

Customer signature

ბ.ა.



შტამპის ადგილი



321121
05.06.08

საქართველოს ენერგეტიკისა და ბუნებრივი რესურსების სამინისტრო
საჯარო სამართლის იურიდიული პირი
ბუნებრივი რესურსების სააგენტოს უფროსი

ბ რ ძ ა ნ ე ბ ა

N 13719

30

საქართველო

2012 V

შპს "რუსმეტალი"-ზე გაცემული №100085 სასარგებლო წიაღისეულის მოპოვების
ლიცენზიით გათვალისწინებული სასარგებლო წიაღისეულის ათვისების გეგმის
დამტკიცების თაობაზე

"ბუნებრივი რესურსებით სარგებლობისათვის მოსაკრებლების შესახებ" საქართველოს
კანონში ცვლილების შეტანის თაობაზე" საქართველოს 2011 წლის 5 ივლისის №5033
კანონის, "სასარგებლო წიაღისეულის მოპოვების ლიცენზიის გაცემის წესისა და პირობების
შესახებ დებულების დამტკიცების თაობაზე" საქართველოს მთავრობის 2005 წლის 11
აგვისტოს №136 დადგენილების, საქართველოს ენერგეტიკისა და ბუნებრივი რესურსების
მინისტრის 2011 წლის 18 მარტის №01 ბრძანებით დამტკიცებული "საჯარო სამართლის
იურიდიული პირის - ბუნებრივი რესურსების სააგენტოს დებულების" მე-4 მუხლის,
"რეგულირების საფასურის გადახდის წესისა და ოდენობების დამტკიცების შესახებ"
საქართველოს ენერგეტიკისა და ბუნებრივი რესურსების სამინისტროს სსიპ ბუნებრივი
რესურსების სააგენტოს უფროსის 2011 წლის 12 აგვისტოს №1 ბრძანების, შპს
"რუსმეტალი"-ის 2011 წლის 26 დეკემბრის №01-224/13 წერილის (№5219, 26.12.2011 წ.) და
ლიცენზირების დეპარტამენტის მოხსენებითი ბარათის საფუძველზე

ვ ბ რ ძ ა ნ ე ბ ა:

1. დამტკიცდეს შპს "რუსმეტალი"-ზე გაცემული №100085 სასარგებლო წიაღისეულის
მოპოვების ლიცენზიით გათვალისწინებული სასარგებლო წიაღისეულის ათვისების გეგმა
ამ ბრძანების დანართი №1-ის მიხედვით;
2. ეს ბრძანება შეიძლება გასაჩივრდეს თბილისის საქალაქო სასამართლოში (ქ. თბილისი,
დავით აღმაშენებლის ხეივანი მე-12კმ, №6), ამ ბრძანების ძალაში შესვლიდან ერთი თვის
ვადაში.

სააგენტოს უფროსის მოადგილე

გიორგი ტატიშვილი

328



საქართველოს ენერგეტიკისა და ბუნებრივი რესურსების სამინისტრო
 საჯარო სამართლის იურიდიული პირი
 ბუნებრივი რესურსების სააგენტოს უფროსი

ბ რ ძ ა ნ ე ბ ა

№ 13/722

30

ა. ხოჯა

2012 V

შპს "რუსმეტალი"-ზე გაცემული №101054 სასარგებლო წიაღისეულის მოპოვების
 ლიცენზიით გათვალისწინებული სასარგებლო წიაღისეულის ათვისების გეგმის
 დამტკიცების თაობაზე

„ბუნებრივი რესურსებით სარგებლობისათვის მოსაკრებლების შესახებ“ საქართველოს
 კანონში ცვლილებების შეტანის თაობაზე“ საქართველოს 2011 წლის 5 ივლისის №50:33
 კანონის, „სასარგებლო წიაღისეულის მოპოვების ლიცენზიის გაცემის წესისა და პირობების
 შესახებ დებულების დამტკიცების თაობაზე“ საქართველოს მთავრობის 2005 წლის 11
 აგვისტოს №136 დადგენილების, საქართველოს ენერგეტიკისა და ბუნებრივი რესურსების
 მინისტრის 2011 წლის 18 მარტის №01 ბრძანებით დამტკიცებული „საჯარო სამართლის
 იურიდიული პირის - ბუნებრივი რესურსების სააგენტოს დებულების“ მე-4 მუხლის,
 „რეგულირების საფასურის გადახდის წესისა და ოდენობების დამტკიცების შესახებ“
 საქართველოს ენერგეტიკისა და ბუნებრივი რესურსების სამინისტროს სსიპ ბუნებრივი
 რესურსების სააგენტოს უფროსის 2011 წლის 12 აგვისტოს №1 ბრძანების, შპს
 „რუსმეტალი“-ის 2012 წლის 26 იანვრის №01-238/13 წერილის (№441, 26.01.2012 წ.) და
 ლიცენზირების დეპარტამენტის მოხსენებითი ბარათის საფუძველზე

ვ ბ რ ძ ა ნ ე ბ ა:

1. დამტკიცდეს შპს "რუსმეტალი"-ზე გაცემული №101054 სასარგებლო წიაღისეულის
 მოპოვების ლიცენზიით გათვალისწინებული სასარგებლო წიაღისეულის ათვისების გეგმა
 ამ ბრძანების დანართი №1-ის მიხედვით;
2. ეს ბრძანება შეიძლება გასაჩივრდეს თბილისის საქალაქო სასამართლოში (ქ. თბილისი,
 დავით აღმაშენებლის ხეივანი მე-12კმ, №6), ამ ბრძანების ძალაში შესვლიდან ერთი თვის
 ვადაში.

სააგენტოს უფროსის მოადგილე

(Handwritten signature)

გიორგი ტატიშვილი



330

დასჯიერებულია
სსიპ ბუნებრივი რესურსების
სააგენტოს უფროსის
2012 წლის "22" აპრილი
№13/122 მიმართ

№101054 სასარგებლო წიაღისეულის მოპოვების ლიცენზიით
გათვალისწინებული სასარგებლო წიაღისეულის (მანგანუმი) ათვისების გეგმა

წელი	ასათვისებელი რესურსის ოდენობა (ტ)
2012	18000
2013	19000
2014	20000
2015	21000
2016	22000
2017	50000
2018	50000
2019	85000
2020	85000
2021	85000
2022	85000
2023	85000
2024	85000
2025	85000
2026	85000
2027	85000
2028 წლის 18 ნოემბრის ჩათვლით	96943,5



საქართველოს ეკონომიკური განვითარების მინისტრი
ბ რ ძ ა ნ ე ბ ა

ქ. თბილისი

№ 1-1/2023

„25“ 09 2008წ.

**სასარგებლო წიაღისეულის მოპოვების ლიცენზიის გაცემის მიზნით
აუქციონის ჩატარების შესახებ**

„ლიცენზიებისა და ნებართვების შესახებ“ საქართველოს კანონის მე-18 და მე-19 მუხლების „სასარგებლო წიაღისეულის მოპოვების ლიცენზიის გაცემის წესისა და პირობების შესახებ დებულების დამტკიცების თაობაზე“ საქართველოს მთავრობის 2005 წლის 11 აგვისტოს №136 დადგენილებისა და „სარგებლობის ლიცენზიის გაცემის მიზნით აუქციონის გამართვის, სარგებლობის ლიცენზიის გაცემის საწყისი ფასის განსაზღვრისა და ანგარიშსწორების წესის შესახებ დებულების დამტკიცების თაობაზე“ საქართველოს ეკონომიკური განვითარების მინისტრის 2008 წლის 4 აპრილის №1-1/480 ბრძანებისა და საქართველოს მთავრობის 2008 წლის 24 სექტემბრის სხდომის №36 ოქმის თანახმად
თანახმად

ბ რ ძ ა ნ ე ბ ა :

1. დანართი 1-ის შესაბამისად დამტკიცდეს, აუქციონის ჩატარების მიზნით გამოსაქვეყნებელი ინფორმაცია (აუქციონის გამოცხადებისა და ჩატარების თარიღი, განაცხადების მიღების ვადა, აგრეთვე აუქციონის საწყისი ფასი და „ბე“).
2. გამოცხადდეს ინფორმაცია აუქციონის ჩატარების თაობაზე პრესაში არაუგვიანეს ა/წ 26 სექტემბრისა.
3. ბიჯის სიდიდე განისაზღვროს საწყისი ფასის 10 %-ის ოდენობით.
4. აუქციონის ჩატარება დაევალოს სამინისტროს ბუნებრივი რესურსების ლიცენზირების დეპარტამენტის უფროსს ქ-ნ დ. ჩუბინიძეს.
5. აუქციონის მდივნის ფუნქცია დაეკისროს სამინისტროს ბუნებრივი რესურსების ლიცენზირების დეპარტამენტის უფროს სპეციალისტს ქ-ნ ნ. მახარაძეს.
6. აუქციონში გამარჯვებული პირის მიერ აუქციონზე დაფიქსირებული საბოლოო თანხის გადახდის ვადა განისაზღვრება საქართველოს ეკონომიკური განვითარების მინისტრის 2008 წლის 4 აპრილის №1-1/480 ბრძანებით დამტკიცებული „სარგებლობის



KA020195393749122



საქართველოს ეკონომიკისა და მდგრადი განვითარების სამინისტრო ბრძანება

№ 1-1/26

25 / იანვარი / 2022 წ.

ა(ა)იპ - მწვანე ალტერნატივას, ა(ა)იპ - სოციალური სამართლიანობის ცენტრისა და გრიგოლ გაგნიძის ადმინისტრაციული საჩივრის დაკმაყოფილებაზე უარის თქმის თაობაზე

საქართველოს ეკონომიკისა და მდგრადი განვითარების სამინისტროში (შემდგომში - სამინისტრო) წარმოდგენილია ა(ა)იპ - მწვანე ალტერნატივას (ს/ნ: 204952676), ა(ა)იპ - სოციალური სამართლიანობის ცენტრისა (ს/ნ: 404432565) და გრიგოლ გაგნიძის (პ/ნ: 35001025997) 2021 წლის 18 ოქტომბრის N14921/21 ადმინისტრაციული საჩივარი, სსიპ - ნიალის ეროვნული სააგენტოს (შემდგომში - სააგენტო) 2021 წლის 3 ივნისის N689/ს, 2021 წლის 9 ივლისის N898/ს და N899/ს ბრძანებების ბათილად ცნობის თაობაზე.

საქართველოს ეკონომიკისა და მდგრადი განვითარების სამინისტროს 2021 წლის 28 ოქტომბრის N1-1/469 ბრძანებით ადმინისტრაციული საჩივარი მიღებულ იქნა ადმინისტრაციულ წარმოებაში.

განსახილველ საქმესთან დაკავშირებით სამინისტრომ გამოარკვია შემდეგი:

2020 წლის 20 ივლისს და 24 აგვისტოს, ირაკლი ნობაძემ ID50353/14725 და ID50521/15637 განცხადებებით მიმართა სააგენტოს - ონის მუნიციპალიტეტში, სოფელ შქმერის მიმდებარე ტერიტორიაზე სასარგებლო ნიალისეულის (მანგანუმის) შესწავლა-მოპოვების ლიცენზიების გაცემის მიზნით, აუქციონის გამოცხადების თაობაზე.

2020 წლის 21 და 23 სექტემბერს, სააგენტომ N22/6813 და N22/6907 წერილებით მიმართა ონის მუნიციპალიტეტის მერიას და სთხოვა პოზიციის დაფიქსირება - ონის მუნიციპალიტეტში, სოფელ შქმერის მიმდებარე ტერიტორიაზე სასარგებლო ნიალისეულის შესწავლა-მოპოვების ლიცენზიის გაცემის მიზანშეწონილობის თაობაზე. ონის მუნიციპალიტეტის მერიის 2020 წლის 29 სექტემბრისა და 22 დეკემბრის N04-2984 და N04-4391 წერილებით სააგენტოს ეცნობა, რომ მერიას მიზანშეწონილად მიაჩნდა მითითებულ ტერიტორიაზე სასარგებლო ნიალისეულის შესწავლა-მოპოვების ლიცენზიის გაცემა.

2020 წლის 21 სექტემბერს და 19 ოქტომბერს, სააგენტომ N22/6814 და N22/7478 წერილებით მიმართა სსიპ - სახელმწიფო ქონების ეროვნულ სააგენტოს - ონის მუნიციპალიტეტში, სოფელ შქმერის მიმდებარე ტერიტორიაზე სასარგებლო ნიალისეულის შესწავლა-მოპოვების ლიცენზიის გაცემის მიზანშეწონილობასთან დაკავშირებით. სსიპ - სახელმწიფო ქონების ეროვნული სააგენტოს 2020 წლის 28 ოქტომბრის N5/58804 და 2021 წლის 10 მარტის N5/12531 წერილებით სსიპ - ნიალის ეროვნულ სააგენტოს ეცნობა, რომ სსიპ - სახელმწიფო ქონების ეროვნული სააგენტო თავისი კომპეტენციის ფარგლებში არ იყო წინააღმდეგი ონის მუნიციპალიტეტში, სოფელ შქმერის მიმდებარე ტერიტორიაზე სასარგებლო ნიალისეულის შესწავლა-მოპოვების ლიცენზიის გაცემასთან დაკავშირებით, შემდეგი პირობებით: ლიცენზიის მფლობელის მიერ გაცივება თანხმობა, სსიპ - სახელმწიფო ქონების ეროვნული სააგენტოს მიერ სალიცენზიო მინის ნაკვეთის განკარგვის/სარგებლობის უფლებით გადაცემის შემთხვევაში; სალიცენზიო ობიექტის მიმდებარე ტერიტორიის გასხვისების შემთხვევაში, ლიცენზიის მფლობელი არ შეუზღუდავს აღნიშნული ტერიტორიის მესაკუთრეს ხელშეკრულებით განსაზღვრული საპრივატიზებო პირობების შესრულების უზრუნველყოფას; ლიცენზიის მფლობელი მოქალაქეებს არ შეუზღუდავს სალიცენზიო მინის ნაკვეთზე გადაადგილების უფლებას.

2020 წლის 21 და 23 სექტემბერს, სააგენტომ N22/6815 და N22/6897 წერილებით მიმართა საქართველოს გარემოს დაცვისა და სოფლის მეურნეობის სამინისტროს და სთხოვა პოზიციის დაფიქსირება ონის მუნიციპალიტეტში, სოფელ შქმერის მიმდებარე ტერიტორიაზე სასარგებლო ნიალისეულის შესწავლა-მოპოვების ლიცენზიის გაცემის მიზანშეწონილობის თაობაზე, ვინაიდან სალიცენზიო ობიექტი კვეთდა „ზურმუხტის ქსელის“ ტერიტორიას. გარემოს დაცვისა და სოფლის მეურნეობის სამინისტროს 2020 წლის 15 ოქტომბრის და 21 ოქტომბრის N9717/01 და N9943/01 წერილებით სააგენტოს ეცნობა, რომ „სალიცენზიო ტერიტორიის ნაწილი ემთხვევა რაჭა 4-ის ზურმუხტის დამტკიცებულ ტერიტორიას. ზურმუხტის დამტკიცებულ ტერიტორიაზე „ბუნებრივი ჰაბიტატებისა და ველური ფაუნისა და ფლორის კონსერვაციის შესახებ“ ევრო-დირექტივის თანახმად, ტერიტორიის მესაკუთრე ვალდებულია დაიცვას აღნიშნული ფართობი უარყოფითი ზემოქმედებისაგან და დაგეგმოს მისი საქმიანობა ისე, რომ დაცული იქნას ტერიტორიის ის ეკოლოგიური

მახასიათებლები და კომპონენტები, რომელთა დასაცავადაც შეიქმნა ზურმუხტის ტერიტორია. იმ შემთხვევაში თუ ზურმუხტის ტერიტორიაზე დაგეგმილ ნებისმიერ საქმიანობას შესაძლოა გავლენა ჰქონდეს ტერიტორიის ეკოლოგიურ მახასიათებლებზე, საქართველო-ევროკავშირის ასოცირების ხელშეკრულების XXVI დანართის მიხედვით, ბუნების დაცვის თავის, „ბუნებრივი ჰაბიტატებისა და ველური ფაუნისა და ფლორის კონსერვაციის შესახებ“ დირექტივის მეექვსე მუხლის შესაბამისად, ნებართვის/ლიცენზიის გაცემის შემდეგ, საქმიანობის დაწყებამდე, საქმიანობის განმახორციელებელი ვალდებულია წარმოადგინოს ე.წ. ზურმუხტის ქსელზე ზეგავლენის შეფასება“.

სააგენტოს 2020 წლის 23 სექტემბრის N22/6898 წერილით სსიპ - საქართველოს კულტურული მემკვიდრეობის დაცვის ეროვნულ სააგენტოს ეთხოვა პოზიციის დაფიქსირება - ონის მუნიციპალიტეტში, სოფელ შქმერის მიმდებარე ტერიტორიაზე სასარგებლო წიაღისეულის შესწავლა-მოპოვების ლიცენზიის გაცემის მიზანშეწონილობის თაობაზე. სსიპ - საქართველოს კულტურული მემკვიდრეობის დაცვის ეროვნულ სააგენტოს 2021 წლის 29 მარტის N17/955 წერილით სსიპ - წიაღის ეროვნულ სააგენტოს ეცნობა, რომ სსიპ - საქართველოს კულტურული მემკვიდრეობის დაცვის ეროვნულ სააგენტო თანახმა იყო სალიცენზიო ტერიტორიაზე განხორციელებულიყო დაგეგმილი სამუშაოები, შემდეგი პირობებით: საპროექტო უბნებზე მიწის სამუშაოების წარმოება უნდა განხორციელდეს არქეოლოგიის მეთვალყურეობით; მიწის სამუშაოებზე მეთვალყურე არქეოლოგი ვალდებულია სსიპ - საქართველოს კულტურული მემკვიდრეობის დაცვის ეროვნულ სააგენტოში წარადგინოს მონიტორინგის ეტაპობრივი ანგარიში, წინააღმდეგ შემთხვევაში სამუშაოები ჩაითვლება სამუშაო პირობების დარღვევად; სამუშაოების მიმდინარეობის დროს არქეოლოგიური ობიექტის აღმოჩენის შემთხვევაში უნდა შეწყდეს სამუშაოები და ამის შესახებ დაუყოვნებლივ ეცნობოს სსიპ - საქართველოს კულტურული მემკვიდრეობის დაცვის ეროვნულ სააგენტოს.

საქართველოს მთავრობის 2021 წლის 27 მაისის N841 და N842 განკარგულებით ონის მუნიციპალიტეტში, სოფელ შქმერის მიმდებარე ტერიტორიაზე სასარგებლო წიაღისეულის (მანგანუმის) შესწავლა-მოპოვების მიზნით ლიცენზიის გაცემისთვის, განისაზღვრა დამატებითი სალიცენზიო პირობები.

სსიპ - წიაღის ეროვნული სააგენტოს 2021 წლის 3 ივნისის N689/ს ბრძანებით გამოცხადდა ელექტრონული აუქციონი სასარგებლო წიაღისეულის შესწავლა-მოპოვების ლიცენზიის გაცემის მიზნით ორ ობიექტზე: 1. ონის მუნიციპალიტეტი, სოფელ შქმერის მიმდებარე ტერიტორია (უბნები: შქმერი, კოლოსი-ბლაშე); 2. ონის მუნიციპალიტეტი, სოფელ შქმერის მიმდებარე ტერიტორია (უბანი - ჭარნათი).

„შპს „ტექნოლოჯი 2021“-ზე (ს/ნ 405470869) სასარგებლო წიაღისეულის (მანგანუმის) შესწავლა-მოპოვების მიზნით სასარგებლო წიაღისეულის მოპოვების ლიცენზიის გაცემის შესახებ“ სააგენტოს 2021 წლის 9 ივლისის N898/ს ბრძანების საფუძველზე შპს „ტექნოლოჯი 2021“-ზე გაიცა სასარგებლო წიაღისეულის მოპოვების N10002204 ლიცენზია, 10 წლის ვადით.

„შპს „მნ ნორთი“-ზე (ს/ნ 405470967) სასარგებლო წიაღისეულის (მანგანუმის) შესწავლა-მოპოვების მიზნით სასარგებლო წიაღისეულის მოპოვების ლიცენზიის გაცემის შესახებ“ სააგენტოს 2021 წლის 9 ივლისის N899/ს ბრძანების საფუძველზე შპს „მნ ნორთი“-ზე გაიცა სასარგებლო წიაღისეულის მოპოვების N10002205 ლიცენზია, 10 წლის ვადით.

ადმინისტრაციული საჩივრის ავტორთა მოსაზრებით, სააგენტოს მიერ გამოცემული ბრძანებებით დაირღვა საქართველოს კონსტიტუციით, „გარემოსდაცვით საკითხებთან დაკავშირებული ინფორმაციის ხელმისაწვდომობის, გადაწყვეტილების მიღების პროცესში მონაწილეობის მონაწილეობისა და ამ სფეროში მართლმსაჯულების საკითხებზე ხელმისაწვდომობის შესახებ“ კონვენციითა და „გარემოს დაცვის შესახებ“ საქართველოს კანონით გათვალისწინებული მოთხოვნები, კერძოდ მოქალაქეთა უფლებები: იცხოვრონ ჯანმრთელობისთვის უვნებელ და ჯანსაღ გარემოში, თავისუფლად ისარგებლონ ბუნებრივი გარემოთი, მიიღონ სრული, ობიექტური და დროული ინფორმაცია საცხოვრებელი გარემოს მდგომარეობის შესახებ და ასევე მონაწილეობა მიიღონ გარემოს დაცვის სფეროში მნიშვნელოვანი გადაწყვეტილებების განხილვისა და მიღების პროცესში.

სსიპ - წიაღის ეროვნული სააგენტოს, „შპს „ტექნოლოჯი 2021“-სა და „შპს „მნ ნორთი“-ს წარმომადგენლები არ დაეთანხმნენ ადმინისტრაციულ საჩივარს და მოითხოვეს მის დაკმაყოფილებაზე უარის თქმა.

საქმისთვის მნიშვნელობის მქონე გარემოებათა შესწავლის, ამ გარემოებათა შეფასებისა და ურთიერთშეჯერების საფუძველზე სამინისტრო მიიჩნევს, რომ წარმოდგენილი ადმინისტრაციული საჩივარი არ უნდა დაკმაყოფილდეს ქვემოთ მოხმობილ გარემოებათა გამო:

განსახილველ შემთხვევაში ადმინისტრაციული საჩივრის ავტორები სსიპ - წიაღის ეროვნული სააგენტოს 2021 წლის 3 ივნისის N689/ს, 2021 წლის 9 ივლისის N898/ს და N899/ს ბრძანებების ბათილად ცნობას ითხოვენ იმ მოტივით, რომ სააგენტოს მიერ გადაწყვეტილების მიღებისას დაირღვა გარემოსდაცვით საკითხებთან დაკავშირებული ადამიანის უფლებები, შესაბამისად სამინისტროს მიერ უნდა შეფასდეს სადავო აქტების შესაბამისობა საქართველოში მოქმედი ნორმატიული აქტებით დაცულ ადამიანის ეკოლოგიურ უფლებებთან.

„წიაღის შესახებ“ საქართველოს კანონის 21-ე მუხლის პირველი პუნქტის „ა“ ქვეპუნქტის მიხედვით, წიაღით სარგებლობის სფეროში ერთიანი სახელმწიფო პოლიტიკის განხორციელების მიზნით საქართველოში მოქმედებს წიაღით სარგებლობის მართვის ერთიანი სახელმწიფო სისტემა, რომლის ერთ-ერთ მიზანს წარმოადგენს წიაღით რაციონალური სარგებლობის სახელმწიფო პოლიტიკის განხორციელების უზრუნველყოფა. წიაღის რაციონალური სარგებლობის სახელმწიფო პოლიტიკის სფეროში, ზემოაღნიშნული მიზნის უზრუნველსაყოფად, წიაღით სარგებლობის სახელმწიფო მართვას ახორციელებს სსიპ - წიაღის ეროვნული სააგენტო, რომელიც კანონმდებლობით დადგენილი წესით, სხვა უფლებამოსილებებთან ერთად ახორციელებს სასარგებლო წიაღისეულის მოპოვების ლიცენზიის გაცემასთან, სალიცენზიო პირობების შესრულების კონტროლთან და ლიცენზიის გაუქმებასთან დაკავშირებულ ღონისძიებებს.

საქმეში წარმოდგენილი დოკუმენტაციით დასტურდება, რომ სააგენტოში წარდგენილი განცხადებების საფუძველზე, სსიპ - წიაღის ეროვნულმა სააგენტომ დაიწყო ადმინისტრაციული წარმოება და გაატარა საჭირო ღონისძიებები, რაც დაკავშირებულია სასარგებლო წიაღისეულის შესწავლა-მოპოვების მიზნით აუქციონის გამოცხადებასთან. წარმოებაში ჩართულ იქნა და საკითხზე პოზიციის წარდგენა ეთხოვა საქართველოს გარემოს დაცვისა და სოფლის მეურნეობის სამინისტროს, სსიპ - სახელმწიფო ქონების ეროვნულ სააგენტოს, სსიპ - საქართველოს კულტურული მემკვიდრეობის დაცვის ეროვნულ სააგენტოს, სსიპ - ეროვნულ სატყეო სააგენტოს და ონის მუნიციპალიტეტის მერიას. აღსანიშნავია ის გარემოება, რომ სსიპ - სახელმწიფო ქონების ეროვნულ სააგენტოს, საქართველოს გარემოს დაცვისა და სოფლის მეურნეობის სამინისტროსა და სსიპ - საქართველოს კულტურული მემკვიდრეობის დაცვის ეროვნულ სააგენტოს წერილებით განსაზღვრული პირობები აისახა სასარგებლო წიაღისეულის შესწავლა-მოპოვების მიზნით სასარგებლო წიაღისეულის მოპოვების ლიცენზიის გაცემის შესახებ სააგენტოს მიერ გამოცემულ 2021 წლის 09 ივლისის N898/ს და 899/ს ბრძანებებში. (N898/ს ბრძანების პირველი პუნქტის „უ-ღ“ ქვეპუნქტები; N899/ს ბრძანების პირველი პუნქტის „უ-მ“ ქვეპუნქტები). შესაბამისად სამინისტროს მიაჩნია, რომ სააგენტოს მხრიდან გადაწყვეტილების მიღებისას, გამოკვლეულ იქნა საქმისათვის მნიშვნელობის მქონე ყველა გარემოება, მათ შორის მუნიციპალიტეტის და მამასადაძმე, ადგილობრივი მოსახლეობის ინტერესი წიაღით სარგებლობის ობიექტთან მიმართებით და გადაწყვეტილება მიღებულ იქნა ამ გარემოებათა შეფასებისა და ურთიერთშეჯერების საფუძველზე.

მნიშვნელოვანია ის გარემოება, რომ გასაჩივრებული აქტები ლიცენზიანტებს არ ანიჭებენ სასარგებლო წიაღისეულის მოპოვების სამუშაოების დაწყების დაუყოვნებლივ და უპირობო უფლებას და აღნიშნული აქტებით განსაზღვრულია რამდენიმე ეტაპიანი პირობა/პროცედურა რომელთა დაცვაც სავალდებულოა სასარგებლო წიაღისეულის მოპოვების რეჟიმზე გადასვლისთვის.

კერძოდ, სადავო ბრძანებების თანახმად, სასარგებლო წიაღისეულის მოპოვების ლიცენზიები გაცემულია სასარგებლო წიაღისეულის შესწავლა-მოპოვების მიზნით, 10 ხლის ვადით, რაც მოიცავს ლიცენზიების მიღებიდან არაუმეტეს 3 წლის ვადაში სასარგებლო წიაღისეულის რესურსის შესწავლას და შესწავლის სამუშაოების დასრულების შემდგომ, სასარგებლო წიაღისეულის მარაგების შესაბამის ორგანოში დასამტკიცებლად წარდგენას. გასაჩივრებული ბრძანებების მიხედვით, ლიცენზიების მფლობელები შესწავლის პროცესში ვალდებულები არიან:

ლიცენზიების ძალაში შესვლიდან 1 (ერთი) თვის ვადაში ლიცენზიის გამცემს წარუდგინონ დეტალური გეგმა-გრაფიკი და ბიუჯეტი, მომდევნო კალენდარული წლის განმავლობაში განსახორციელებელი შესწავლის სამუშაოების შესახებ, ხოლო დანარჩენ პერიოდზე (მომდევნო წლებში) ყოველი მომავალი წლის შესწავლის სამუშაოების დეტალური გეგმა-გრაფიკისა და ბიუჯეტის წარდგენის ვადად განესაზღვროთ წინა კალენდარული წლის 1 დეკემბერი. დეტალური საძიებო სამუშაოები (თანამედროვე მეთოდების და სტანდარტების შესაბამისად), საჭიროებისამებრ, უნდა მოიცავდეს, მაგრამ არ შემოიფარგლებოდეს, გეოლოგიური აგეგმვითი სამუშაოებით (რუკების შედგენა-დაბუსტება), გეოქიმიური და გეოფიზიკური კვლევებით, სამთო გამონამუშევრების გაყვანით, ქანების ნივთიერი და მინერალოგიური შესწავლით და ამ შესწავლისათვის საჭირო ინფრასტრუქტურის მოწყობით, ამასთანავე ლიცენზიების მფლობელები ვალდებული არიან, სამთო სამუშაოების დაწყებამდე შეადგინონ გარემოზე ზემოქმედების შეფასების ანგარიში და სამუშაოების განხორციელებისას მუდმივად უზრუნველყონ გარემოს მდგომარეობის მონიტორინგი. დეტალური გეგმა-გრაფიკით წარდგენილი ვალდებულებები არის სალიცენზიო პირობა, რომელთა შესრულებაც სავალდებულოა ლიცენზიების მფლობელებისთვის. ამასთან, სალიცენზიო პირობების მონიტორინგის მიზნით, ლიცენზიების მფლობელები ვალდებული არიან შესწავლის მთელი პერიოდის განმავლობაში ყოველი 6 თვის ვადის დასრულებიდან 5 სამუშაო დღეში ლიცენზიის გამცემს წარუდგინონ აღნიშნულ პერიოდში შესრულებული სამუშაოებისა და ბიუჯეტის ანგარიში. ამ პუნქტით გათვალისწინებულ დეტალურ გეგმა-გრაფიკში აღწერილი სამუშაოები სავალდებულოა შესასრულებლად. თითოეულ საბადოზე/მადანგამოვლინებაზე სამუშაოების შესრულებლობა უპირობოდ გახდება წიაღით სარგებლობის უფლების შეწყვეტის საფუძველი შესაბამისი საბადოსთვის/მადანგამოვლინებისთვის მთლიანი ფართობიდან ამ ტერიტორიის ამორიცხვის გზით.

შესწავლის სამუშაოების დაწყებამდე, მუნიციპალიტეტის წარმომადგენელთან ერთად უზრუნველყონ ადგილობრივი მოსახლეობის ინფორმირება ჩასატარებელი სამუშაოების შესახებ.

შესწავლის პერიოდში პარალელურ რეჟიმში უზრუნველყონ ობიექტის საინჟინრო-გეოლოგიური და გეოეკოლოგიური პირობების შეფასება.

საქართველოს კანონის „გარემოსდაცვითი შეფასების კოდექსის“ მე-8 მუხლის შესაბამისად უზრუნველყოს სკოპინგის პროცედურის გავლა.

გარემოსდაცვითი შეფასების კოდექსის მე-3 მუხლის „ბ - დ“ ქვეპუნქტების თანახმად, „გარემოსდაცვითი გადაწყვეტილება არის ამ კოდექსის მე-13 მუხლის გათვალისწინებით გამოცემული აქტი, რომელიც გარემოზე ზემოქმედების შეფასებისადმი დაქვემდებარებული საქმიანობის განხორციელების სავალდებულო წინაპირობაა. გარემოზე ზემოქმედება არის სტრატეგიული დოკუმენტის ან საქმიანობის განხორციელებით გამოწვეული გარემოზე ნებისმიერი ზემოქმედება, რომელიც შესაძლოა მოიცავდეს შემდეგ ფაქტორებზე ზემოქმედებას: ადამიანის ჯანმრთელობა და უსაფრთხოება, ბიომრავალფეროვნება და მისი კომპონენტები, წყალი, ნიადაგი, მინა, კლიმატი, ლანდშაფტი და დაცული ტერიტორიები. გარემოზე ზემოქმედება მოიცავს აგრეთვე კულტურულ მემკვიდრეობაზე ან სოციალურ-ეკონომიკურ ფაქტორებზე ზემოქმედებას, რომელიც გამოწვეულია მათი ცვლილებით. გარემოზე ზემოქმედების შეფასება (შემდგომ – გშმ) არის შესაბამის კვლევებზე დაყრდნობით, გარემოზე შესაძლო ზემოქმედების გამოვლენისა და შესწავლის პროცედურა იმ დაგეგმილი საქმიანობისთვის, რომელმაც შესაძლოა მნიშვნელოვანი ზემოქმედება მოახდინოს გარემოზე და რომელიც მიეკუთვნება ამ კოდექსის I დანართით გათვალისწინებულ საქმიანობას და, სკოპინგის გადაწყვეტილების შესაბამისად, ამავე კოდექსის II დანართით გათვალისწინებულ საქმიანობას. გშმ მოიცავს სკოპინგს, გშმ-ის ანგარიშის მომზადებას, საზოგადოების მონაწილეობას, უფლებამოსილ ადმინისტრაციულ ორგანოებთან კონსულტაციების გამართვას, მიღებული შედეგების შეფასების საფუძველზე ექსპერტიზის დასკვნის მომზადებას და მის მხედველობაში მიღებას ამ კოდექსით გათვალისწინებული გარემოსდაცვითი გადაწყვეტილების გაცემისას

ან/და საქართველოს კანონმდებლობით განსაზღვრული შესაბამისი აღმჭურველი ადმინისტრაციულ-სამართლებრივი აქტის გამოცემისას.“

ამავე კოდექსის მე-5 მუხლის მე-4 ნაწილის მიხედვით, „გზმ-ის მიზანია ამ კოდექსით გათვალისწინებული საქმიანობის განხორციელებით გამოწვეული შემდეგ ფაქტორებზე პირდაპირი და არაპირდაპირი გემოქმედების გამოვლენა, შესწავლა და აღწერა: ა) ადამიანის ჯანმრთელობა და უსაფრთხოება; ბ) ბიომრავალფეროვნება (მათ შორის, მცენარეთა და ცხოველთა სახეობები, ჰაბიტატები, ეკოსისტემები); გ) წყალი, ჰაერი, ნიადაგი, მინა, კლიმატი და ლანდშაფტი; დ) კულტურული მემკვიდრეობა და მატერიალური ფასეულობები; ე) ამ ნაწილის „ა“-„დ“ ქვეპუნქტებით გათვალისწინებული ფაქტორების ურთიერთქმედება“, ხოლო მე-6 მუხლის თანახმად, „1. გზმ-ის ძირითადი ეტაპებია: ა) ამ კოდექსის მე-8 და მე-9 მუხლებით განსაზღვრული სკოპინგის პროცედურა; ბ) საქმიანობის განმახორციელებლის ან კონსულტანტის მიერ გზმ-ის ანგარიშის მომზადება ამ კოდექსის მე-10 მუხლის შესაბამისად; გ) საზოგადოების მონაწილეობა; დ) სამინისტროს მიერ გზმ-ის ანგარიშში ასახული ინფორმაციის, საჭიროების შემთხვევაში საქმიანობის განმახორციელებლის მიერ სამინისტროსთვის წარდგენილი დამატებითი ინფორმაციის, საზოგადოების მონაწილეობისა და უფლებამოსილ ადმინისტრაციულ ორგანოებთან კონსულტაციების დროს მიღებული ინფორმაციის შეფასება; ე) ექსპერტიზის ჩატარება ამ კოდექსის VI თავის შესაბამისად; ვ) საჭიროების შემთხვევაში, გარემოზე ტრანსსასაზღვრო გემოქმედების შეფასების პროცედურის განხორციელება ამ კოდექსის V თავის შესაბამისად. 2. ამ მუხლის პირველი ნაწილით გათვალისწინებული ეტაპების დასრულების შემდეგ მინისტრი გასცემს გარემოსდაცვით გადაწყვეტილებას ან ამ კოდექსით გათვალისწინებულ შემთხვევაში იღებს გადაწყვეტილებას საქმიანობის განხორციელებაზე უარის თქმის შესახებ.“

გემოთდასახელებული სამართლებრივი ნორმებისა და სადავო აქტებით განსაზღვრული სალიცენზიო პირობების ანალიზი ცხადვყოფს, რომ სააგენტოს მიერ გამოცემულ ბრძანებებში მაქსიმალურადაა გათვალისწინებული ადამიანის ეკოლოგიური უფლებების დაცულობა, მათ შორის გარემოსდაცვითი გადაწყვეტილებების მიღებაში საზოგადოების მონაწილეობა და ლიცენზიანტი კომპანიების მიერ აღნიშნული პირობების დაუკმაყოფილებლობა გამორიცხავს სასარგებლო წიაღისეულის მოპოვების ეტაპზე გადასვლას. ამასთან, სალიცენზიო პირობების შეუსრულებლობის შემთხვევაში, ლიცენზიებით განსაზღვრულია „ლიცენზიებისა და ნებართვების შესახებ“ საქართველოს კანონით გათვალისწინებული სანქციების ამოქმედება.

სამინისტრო ასევე ყურადღებას მიაქცევს გარემოსდაცვითი შეფასების კოდექსის მე-5 მუხლის მე-2 ნაწილზე, რომლის თანახმად „თუ საქმიანობის განხორციელებისთვის საჭიროა გარემოსდაცვითი გადაწყვეტილებაზე დამოკიდებული საქართველოს კანონმდებლობით გათვალისწინებული ლიცენზია/ნებართვა ან/და ასეთი ლიცენზიის/ნებართვის რომელიმე სტადიის დასრულება, აღნიშნული ლიცენზია/ნებართვა შეიძლება ძალაში შევიდეს ან/და ასეთი ლიცენზიის/ნებართვის შესაბამისი სტადია შეიძლება დასრულდეს მხოლოდ გარემოსდაცვითი გადაწყვეტილების მიღების შემდეგ, გარდა „ლიცენზიებისა და ნებართვების შესახებ“ საქართველოს კანონის მე-7 მუხლის პირველი პუნქტით განსაზღვრული სასარგებლო წიაღისეულის მოპოვების ლიცენზიისა. ასეთ შემთხვევაში, თუ სარგებლობის ლიცენზიით გათვალისწინებული საქმიანობა ექვემდებარება გზმ-ის ან სკრინინგის ჩატარებას ამ კოდექსის შესაბამისად, ეს ლიცენზია შეიძლება გაიცეს გარემოსდაცვითი გადაწყვეტილების გარეშე, იმ პირობით, რომ სასარგებლო წიაღისეულის მოპოვება შესაძლებელი იქნება მხოლოდ გარემოსდაცვითი გადაწყვეტილების მიღების შემდეგ და სალიცენზიო პირობებისა და გარემოსდაცვითი გადაწყვეტილებით განსაზღვრული პირობების შესაბამისი შემთხვევაში უპირატესობა გარემოსდაცვითი გადაწყვეტილებით განსაზღვრულ პირობებს მიენიჭება. საქართველოს კანონმდებლობით გათვალისწინებული ლიცენზიით/ნებართვით არ შეიძლება დადგინდეს გარემოსდაცვითი გადაწყვეტილების საწინააღმდეგო სალიცენზიო/სანებართვო პირობები.“ აღნიშნული ჩანაწერი ემსახურება მიზანს, რათა ადამიანის გარემოსდაცვითი უფლებების დაცვა განხორციელდეს მაქსიმალური სტანდარტის გათვალისწინებით.

სამინისტროს მიაჩნია, რომ სააგენტოს მხრიდან გადაწყვეტილებების მიღებისას, გამოკვლეულ იქნა საქმისათვის მნიშვნელობის მქონე ყველა გარემოება, სადავო ბრძანებებში ასახულია კანონმდებლობით დადგენილი გარემოსდაცვითი მოთხოვნები და გათვალისწინებულია საჯარო ინტერესი, შესაბამისად სახეზე არ არის სსიპ - წიაღის ეროვნული სააგენტოს 2021 წლის 3 ივნისის N689/ს, 2021 წლის 9 ივლისის N898/ს და N899/ს ბრძანებების ბათილად ცნობის საფუძველები.

ყოველივე ზემოაღნიშნულიდან გამომდინარე, საქართველოს ზოგადი ადმინისტრაციული კოდექსის 201-ე მუხლის პირველი ნაწილის „ბ“ ქვეპუნქტის საფუძველზე,

გზრძანებ:

1. ა(ა)იპ - მწვანე ალტერნატივას (ს/ნ: 204952676), ა(ა)იპ - სოციალური სამართლიანობის ცენტრისა (ს/ნ: 404432565) და გრიგოლ გაგნიძის (პ/ნ: 35001025997) 2021 წლის 18 ოქტომბრის N14921/21 ადმინისტრაციული საჩივარი სსიპ - წიაღის ეროვნული სააგენტოს 2021 წლის 3 ივნისის N689/ს, 2021 წლის 9 ივლისის N898/ს და N899/ს ბრძანებების ბათილად ცნობის თაობაზე არ დაკმაყოფილდეს.
2. ბრძანება შეიძლება გასაჩივრდეს გაცნობიდან ერთი თვის ვადაში თბილისის საქალაქო სასამართლოს ადმინისტრაციულ საქმეთა კოლეგიაში, მისამართზე: ქ. თბილისი, დ. აღმაშენებლის ხეივანი, N64.

საქართველოს ეკონომიკისა და მდგრადი განვითარების
მინისტრს
ქალბატონ ნათია თურნავას

ადმინისტრაციული საჩივრის ავტორები:

ა(ა)იპ მწვანე ალტერნატივა
ს/კ: 204952676
წარმომადგენელი: ნინო გუჯარაიძე, აღმასრულებელი
დირექტორი
მისამართი: თბილისი, 0179 ფალიაშვილის 39ბ, IV სართ.
ტელეფონი: 599 90 25 20
ელ. ფოსტა: ngujaraidze@greenalt.org

ა(ა)იპ სოციალური სამართლიანობის ცენტრი
ს/კ: 404432565
წარმომადგენელი: თამთა მიქელაძე, დირექტორი
მისამართი: თბილისი, ი. აბაშიძის ქ.12 ბ
ტელეფონი: 599 15 59 77
ელ. ფოსტა: tamta.mikeladze@socialjustice.org.ge

მოქალაქე გრიგოლ გაგნიძე
პირადი #: 35001025997
მისამართი: რუსთავი, 3700, მარჯანიშვილის ქ 3/4
ტელეფონი: 599 19 60 10
ელ. ფოსტა: gogagagnidze@gmail.com

ადმინისტრაციული საჩივარი

15.10.2021

გასაჩივრებული ინდივიდუალური ადმინისტრაციულ-სამართლებრივი აქტები:

1. „სასარგებლო წიაღისეულის შესწავლა-მოპოვების ლიცენზიის გაცემის მიზნით ელექტრონული აუქციონის ჩატარების შესახებ“ სსიპ წიაღის ეროვნული სააგენტოს უფროსის 2021 წლის 3 ივნისის № 689/ს ბრძანება;
2. „მპს „ტექნოლოჯი 2021“-ზე (ს/ნ 6405470869) სასარგებლო წიაღისეულის (მანგანუმის) შესწავლა-მოპოვების მიზნით სასარგებლო წიაღისეულის მოპოვების ლიცენზიის გაცემის შესახებ“ სსიპ წიაღის ეროვნული სააგენტოს უფროსის 2021 წლის 9 ივლისის #898/ს ბრძანება;
3. „მპს „მნ ნორთი“-ზე (ს/ნ 405470967) სასარგებლო წიაღისეულის (მანგანუმის) შესწავლა-მოპოვების მიზნით სასარგებლო წიაღისეულის მოპოვების ლიცენზიის გაცემის შესახებ“ სსიპ წიაღის ეროვნული სააგენტოს უფროსის 2021 წლის 9 ივლისის #899/ს ბრძანება;

საქართველოს ეკონომიკისა და მდგრადი განვითარების სამინისტრო
შეკვეთის № <u>14921/21</u>
<u>18.10</u> 20 <u>21</u>
<u>17.337</u> ფოსტალი

ადმინისტრაციული საჩივრის მოთხოვნა:

1. ბათილად იქნეს ცნობილი მისი ძალაში შესვლის დღიდან - „სასარგებლო წიაღისეულის შესწავლა-მოპოვების ლიცენზიის გაცემის მიზნით ელექტრონული აუქციონის ჩატარების შესახებ“ სსიპ წიაღის ეროვნული სააგენტოს უფროსის 2021 წლის 3 ივნისის № 689/ს ბრძანება;
2. ბათილად იქნეს ცნობილი მისი ძალაში შესვლის დღიდან - „შპს „ტექნოლოჯი 2021“-ზე (ს/ნ 6405470869) სასარგებლო წიაღისეულის (მანგანუმის) შესწავლა-მოპოვების მიზნით სასარგებლო წიაღისეულის მოპოვების ლიცენზიის გაცემის შესახებ“ სსიპ წიაღის ეროვნული სააგენტოს უფროსის 2021 წლის 9 ივლისის #898/ს ბრძანება;
3. ბათილად იქნეს მისი ძალაში შესვლის დღიდან - “შპს „მნ ნორთი“-ზე (ს/ნ 405470967) სასარგებლო წიაღისეულის (მანგანუმის) შესწავლა-მოპოვების მიზნით სასარგებლო წიაღისეულის მოპოვების ლიცენზიის გაცემის შესახებ“ სსიპ წიაღის ეროვნული სააგენტოს უფროსის 2021 წლის 9 ივლისის #899/ს ბრძანება;

გარემოებანი, რომელსაც ეფუძნება საჩივრის მოთხოვნა:

1. 2021 წლის 3 ივნისს სსიპ წიაღის ეროვნული სააგენტოს უფროსმა გამოსცა № 689/ს ბრძანება, რომლითაც დამტკიცდა ონის მუნიციპალიტეტში, სოფ. შქმერის მიმდებარე ტერიტორიაზე ორი ათწლიანი სასარგებლო წიაღისეულის მოპოვების ლიცენზიის გაყიდვის გეგმა. კერძოდ გადაწყდა:
 1. დამტკიცებულიყო აუქციონის ჩატარებისათვის გამოსაქვეყნებელი ინფორმაცია;
 2. გამოცხადებულიყო ელექტრონული აუქციონი სასარგებლო წიაღისეულის მოპოვების ლიცენზიის გაცემის მიზნით ამავე ბრძანებით დამტკიცებული დანართი №1-ის შესაბამისად;
 3. ელექტრონული აუქციონი ჩატარებულიყო ინტერნეტგვერდის – www.eauction.ge-ს მეშვეობით;
 4. ბიჯის სიდიდე განსაზღვრულიყო საწყისი ფასის 10 %-ის ოდენობით;
 5. აუქციონის ჩატარება ეთხოვა საქართველოს ეკონომიკისა და მდგრადი განვითარების სამინისტროს საჯარო სამართლის იურიდიულ პირს - სახელმწიფო ქონების ეროვნულ სააგენტოს.

მტკიცებულება:

დანართი #1: „სასარგებლო წიაღისეულის შესწავლა-მოპოვების ლიცენზიის გაცემის მიზნით ელექტრონული აუქციონის ჩატარების შესახებ“ სსიპ წიაღის ეროვნული სააგენტოს უფროსის 2021 წლის 3 ივნისის № 689/ს ბრძანება;

2. ბრძანების გამოცემისათვის ჩატარებული ადმინისტრაციული წარმოების მასალებში წარმოდგენილი გეოლოგიური პაკეტების თანახმად, განიხილებოდა აუქციონზე შემდეგი ობიექტების გამოტანა: შქმერის მანგანუმის საბადოს უბანი ქარნათი - 229 120 მ² ფართობით და შქმერის მანგანუმის საბადოს უბანი შქმერი, კოლოსი-ბლაძე და მიმდებარე ტერიტორია - I უბანი - 248 630 მ², II უბანი - 10 060 მ², III – 8 400 მ², IV უბანი - 206 990 მ², V უბანი - 72 010 მ², VI უბანი - 157 500მ², VII უბანი - 598 360 მ² - ჯამში 1531070 მ² (153,1070ჰა)

მტკიცებულება:

დანართი #2: გეოსაინფორმაციო პაკეტი 50521_15637_ID_2020

დანართი #3. გეოსაინფორმაციო პაკეტი 50353_14725_ID_2020

3. 2021 წლის 9 ივლისს სსიპ წიაღის ეროვნული სააგენტოს უფროსმა გამოსცა ბრძანება #898/ს „მპს „ტექნოლოჯი 2021“-ზე (ს/6405470869) სასარგებლო წიაღისეულის (მანგანუმის) შესწავლა-მოპოვების მიზნით სასარგებლო წიაღისეულის მოპოვების ლიცენზიის გაცემის შესახებ“.

ბრძანებით, მპს „ტექნოლოჯი 2021“-ზე (ს/6405470869) ონის მუნიციპალიტეტის სოფ. შქმერის მიმდებარე ტერიტორიაზე, შქმერის მანგანუმის (უბანი ჭარნათი) შესწავლა-მოპოვების მიზნით სასარგებლო წიაღისეულის მოპოვების ლიცენზია 10 წლის ვადით შემდეგი პირობების გათვალისწინებით გაიცა:

ა) დაუწესდეს მიწისა და სამთო მინაკუთვნი (ფართობი 229120 კვ. მ) დანართით განსაზღვრულ X და Y კოორდინატების ფარგლებში;

ბ) ლიცენზიის ძალაში შესვლიდან არაუმეტეს 3 (სამი) წლის ვადაში უზრუნველყოს სასარგებლო წიაღისეულის რესურსის შესწავლა და Joint Ore Reserves Committee (JORC) კოდების შესაბამისად შედგენილი სასარგებლო წიაღისეულის მარაგების ანგარიშის შესაბამის ორგანოში დასამტკიცებლად წარდგენა;

გ) შესწავლის პერიოდში ძებნა-ძიებითი სამუშაოების ჩატარების მიზნით, განახორციელოს არანაკლებ 100 000 (ასი ათასი) ლარის ოდენობის ინვესტიცია;

დ) ლიცენზიის ძალაში შესვლიდან 1 (ერთი) თვის ვადაში ლიცენზიის გამცემს წარუდგინოს დეტალური გეგმა-გრაფიკი და ბიუჯეტი, მომდევნო კალენდარული წლის განმავლობაში განსახორციელებელი შესწავლის სამუშაოების შესახებ, ხოლო დანარჩენ პერიოდზე (მომდევნო წლებში) ყოველი მომავალი წლის შესწავლის სამუშაოების დეტალური გეგმა-გრაფიკისა და ბიუჯეტის წარდგენის ვადად განესაზღვროს წინა კალენდარული წლის 1 დეკემბერი. დეტალური საძიებო სამუშაოები (თანამედროვე მეთოდის და სტანდარტების შესაბამისად), საჭიროებისამებრ, უნდა მოიცავდეს, მაგრამ არ შემოიფარგლებოდეს, გეოლოგიური აგეგმვითი სამუშაოებით (რუკების შედგენა-დაზუსტება), გეოქიმიური და გეოფიზიკური კვლევებით, სამთო გამონამუშევრების გაყვანით, ქანების ნივთიერი და მინერალოგიური შესწავლით და ამ შესწავლისათვის საჭირო ინფრასტრუქტურის მოწყობით, ამასთანავე ლიცენზიის მფლობელი ვალდებულია, სამთო სამუშაოების დაწყებამდე შეადგინოს გარემოზე ზემოქმედების შეფასების ანგარიში და სამუშაოების განხორციელებისას მუდმივად უზრუნველყოს გარემოს მდგომარეობის მონიტორინგი. დეტალური გეგმა-გრაფიკით წარმოდგენილი ვალდებულებები გახდება სალიცენზიო პირობა, რისი შესრულებაც სავალდებულოა ლიცენზიის მფლობელისათვის. ამასთან, სალიცენზიო პირობების მონიტორინგის მიზნით, ლიცენზიის მფლობელი ვალდებულია შესწავლის მთელი პერიოდის განმავლობაში ყოველი 6 თვის ვადის დასრულებიდან 5 სამუშაო დღეში ლიცენზიის გამცემს წარუდგინოს აღნიშნულ პერიოდში შესრულებული სამუშაოებისა და ბიუჯეტის ანგარიში; ამ პუნქტით გათვალისწინებულ დეტალურ გეგმა-გრაფიკში აღწერილი სამუშაოები სავალდებულოა შესასრულებლად. თითოეულ საბადოზე/მადანგამოვლინებაზე სამუშაოების შეუსრულებლობა უპირობოდ გახდება წიაღის სარგებლობის უფლების შეწყვეტის საფუძველი შესაბამისი საბადოსთვის/მადანგამოვლინებისთვის მთლიანი ფართობიდან ამ ტერიტორიის ამორიცხვის გზით;

ე) ლიცენზიის მოქმედების პერიოდში უზრუნველყოს მუდმივად საქართველოს არანაკლებ 5 (ხუთი) მოქალაქის დასაქმება;

ვ) „ბ“ ქვეპუნქტით გათვალისწინებული ვალდებულების შესრულების ვადის გასვლიდან ორი თვის ვადაში ლიცენზიის გამცემს წარუდგინოს კანონმდებლობით გათვალისწინებული უფლებამოსილი აუდიტორის/აუდიტორული ფირმის დასკვნა, რომელიც დაადასტურებს 100 000 (ასი ათასი) ლარის ინვესტიციის განხორციელებას;

ზ) „ბ“ ქვეპუნქტით გათვალისწინებული ვალდებულების შესრულების უზრუნველსაყოფად, ლიცენზიის მიღებიდან 2 თვის ვადაში, ლიცენზიის გამცემს წარუდგინოს კომერციული ბანკის მიერ გაცემული 10 000 (ათი ათასი) ლარის ოდენობის უპირობოდ და გამოუხმობი საბანკო გარანტია, რომლის მოქმედების ვადაც

არანაკლებ 4 (ოთხი) თვით უნდა აღემატებოდეს „ა“ ქვეპუნქტით განსაზღვრულ საინვესტიციო ვალდებულების შესრულების ვადას;

თ) შესწავლის სამუშაოების დაწყებამდე, მუნიციპალიტეტის წარმომადგენელთან ერთად უზრუნველყოს ადგილობრივი მოსახლეობის ინფორმირება ჩასატარებელი სამუშაოების შესახებ;

ი) მარაგების დამტკიცების შემდგომ უზრუნველყოს, იმ ლიცენზირებული ფართობის (ტერიტორიის) დაბრუნება, რომელიც შესწავლის შედეგებზე დაყრდნობით წარმოადგენს უპერსპექტივო უბანს;

კ) ლიცენზიით გამოყოფილი ტერიტორიის ფარგლებში კერძო საკუთრებაში არსებულ მიწაზე სალიცენზიო საქმიანობა განახორციელოს მხოლოდ ასეთი მიწის შესაკუთრესთან შეთანხმებით;

ლ) ხელი არ შეუშალოს სალიცენზიო ფართობზე მოქმედი სხვა ლიცენზიებით გათვალისწინებული საქმიანობის განხორციელებას;

მ) ხელი არ შეუშალოს სახელმწიფო და საზოგადოებრივი მნიშვნელობის ინფრასტრუქტურული პროექტების განხორციელებას;

ნ) შესწავლის პერიოდში პარალელურ რეჟიმში უზრუნველყოს ობიექტის საინჟინრო-გეოლოგიური და გეოეკოლოგიური პირობების შეფასება;

ო) მარაგების დამტკიცების შემდეგ, ლიცენზიანტი ვალდებულია, გადაიხადოს „სარგებლობის ლიცენზიის გაცემის მიზნით აუქციონის გამართვის, სარგებლობის ლიცენზიის გაცემის საწყისი ფასის განსაზღვრისა და ანგარიშსწორების წესის შესახებ დებულების დამტკიცების თაობაზე“ საქართველოს ეკონომიკისა და მდგრადი განვითარების სამინისტროს სისტემაში შემავალი სსიპ - წიაღის ეროვნული სააგენტოს უფროსის 2018 წლის 1 მაისის №2 ბრძანებით დამტკიცებული დებულების მე-6 მუხლის პირველი პუნქტით გათვალისწინებული ლიცენზიის საწყისი ფასის დადგენის ფორმულით დაანგარიშებული თანხისა და ამ თანხის 10%-ის ჯამი აუქციონზე მის მიერ დაფიქსირებული, ბოლო შეთავაზებული ფასის გამოკლებით, თუ აუქციონზე მის მიერ დაფიქსირებული, ბოლო შეთავაზებული ფასი ნაკლებია მარაგების დამტკიცების შემდეგ მის მიერ გადასახდელ თანხაზე. ზემოაღნიშნული თანხის გადახდის დამადასტურებელი დოკუმენტის ლიცენზიის გამცემისათვის წარდგენისა და ლიცენზიაში ცვლილების განხორციელების შემდეგ, ლიცენზიანტი უფლებამოსილია განახორციელოს სასარგებლო წიაღისეულის მოპოვება;

პ) მოპოვებული სასარგებლო წიაღისეულის ტრანსპორტირება განახორციელოს ძარაგადახურული ავტომობილებით, ასევე დასახლებულ პუნქტებში სასარგებლო წიაღისეულის ტრანსპორტირებისას უზრუნველყოს საავტომობილო გზის პერიოდული მორწყვა, რათა თავიდან იქნეს აცილებული მტკრის გაფრქვევა დასახლებულ პუნქტებში;

ჟ) არ დაზიანოს შიდა სასოფლო გზები, ხოლო დაზიანების შემთხვევაში მოახდინოს მისი აღდგენა-რეაბილიტაცია, ლიცენზიის მფლობელს წიაღისეულის მოპოვების პერიოდში ეკრძალება გზის გვერდულელებზე მასალის დასაწყობება, სამშენებლო ნარჩენების დაყრა, მანქანა-მექანიზმების გაჩერება და დგომა;

რ) უზრუნველყოს სალიცენზიო მიწის ნაკვეთზე დაზიანებული ნიადაგის (ასეთის არსებობის შემთხვევაში) რეკულტივაციის ღონისძიებების ჩატარება;

ს) ექსპლუატაციისას შეწყვეტილი პროცესების გააქტიურების დროს (ასეთის არსებობის შემთხვევაში) უნდა მოხდეს სამუშაოების შეჩერება, სათანადო ღონისძიებების დასახვა და განხორციელება, გეოდინამიკური სიტუაციის გართულების (ასეთის არსებობის) შემთხვევაში, უნდა შესრულდეს უფლებამოსილი სახელმწიფო ორგანოების შესაბამისი მითითებები;

ტ) ობიექტის დამუშავება უნდა მოხდეს ქვეყანაში მოქმედი სამთო სამისათვის მიღებული ტექნიკური უსაფრთხოების ნორმების და წესების დაცვით, ობიექტის დამუშავების დროს მოხსნილი ნიადაგის ფენა და

ფუჟი ქანი (ასეთის არსებობის შემთხვევაში) უნდა დასაწყობდეს ტერიტორიის რეკულტივაციის მიზნით მისი შემდგომი გამოყენებისათვის;

უ) ლიცენზიის მფლობელი ვალდებულია გასცეს თანხმობა, სსიპ „სახელმწიფო ქონების ეროვნული სააგენტო“-ს მიერ სალიცენზიო მიწის ნაკვეთის განკარგვის/სარგებლობის უფლებით გადაცემის შემთხვევაში;

ფ) ლიცენზიის მფლობელმა მოქალაქეებს არ უნდა შეუზღუდოს სალიცენზიო ტერიტორიაზე გადაადგილების უფლება;

ქ) სალიცენზიო ობიექტის მიმდებარე ტერიტორიის გასხვისების შემთხვევაში, ლიცენზიის მფლობელმა არ შეუზღუდოს აღნიშნული ტერიტორიის შესაკურთხეს ხელშეკრულებით განსაზღვრული საპრივატიზებო პირობების შესრულების უზრუნველყოფა;

ლ) ლიცენზიის მფლობელი ვალდებულია გაითვალისწინოს საქართველოს გარემოს დაცვისა და სოფლის მეურნეობის სამინისტროს 2020 წლის 15 ოქტომბრის N9717/01 წერილით განსაზღვრული მოთხოვნები;

ყ) ლიცენზიის მფლობელი ვალდებულია საქართველოს კანონის „გარემოსდაცვითი შეფასების კოდექსის“ მე-8 მუხლის შესაბამისად უზრუნველყოს სკოპინგის პროცედურის გავლა;

შ) სახელმწიფო უფლებამოსილია, წინამდებარე სალიცენზიო ფართობის გეოლოგიური შესწავლისათვის გამოყოფილ ტერიტორიაზე გასცეს სასარგებლო წიაღისეულის შესწავლა/მოპოვების ლიცენზიები, რომლებიც არ იქნება დაკავშირებული ამ ლიცენზიით განსაზღვრული წიაღისეულით სარგებლობასთან.

ჩ) „ა“ და „ზ“ ქვეპუნქტებით გათვალისწინებული ვალდებულებების შეუსრულებლობა, შესაძლებელია განხილულ იქნეს ლიცენზიის გაუქმების საფუძველად.

ც) ლიცენზიის მფლობელმა დაიცვას „ტექნიკური რეგლამენტების - წიაღით სარგებლობასთან დაკავშირებული სალიცენზიო პირობების დაცვის შესახებ ანგარიშგების (საინფორმაციო ანგარიშის) წესის, წიაღით სარგებლობის ობიექტის დამუშავების პროექტის, წიაღით სარგებლობის ობიექტის დამუშავების ტექნოლოგიური სქემისა და წიაღისეულის შესწავლის სამუშაოთა გეგმების შედგენის წესისა და სტატისტიკური დაკვირვების ფორმების (#1-01, 1-02, 1-03, 1-04) დამტკიცების თაობაზე“ საქართველოს მთავრობის 2014 წლის 4 აპრილის #271 და „კარიერების უსაფრთხოების შესახებ ტექნიკური რეგლამენტის დამტკიცების თაობაზე“ საქართველოს მთავრობის 2013 წლის 31 დეკემბრის #450 დადგენილებებით გათვალისწინებული მოთხოვნები;

ძ) ლიცენზიის მფლობელი ვალდებულია სასარგებლო წიაღისეული მოპოვების დაწყებამდე შეადგინოს წიაღით სარგებლობის საპროექტო დოკუმენტაცია ამ ბრძანების პირველი პუნქტის „ც“ ქვეპუნქტში მითითებული ტექნიკური რეგლამენტის მოთხოვნების შესაბამისად;

წ) ლიცენზიის მფლობელი ვალდებულია ყოველწლიურად 1 აპრილიდან 1 მაისამდე ლიცენზიის გამცემ ორგანოში წარადგინოს წერილობითი ანგარიშგება სალიცენზიო პირობების დაცვის შესახებ;

ჭ) ლიცენზიის მფლობელმა სასარგებლო წიაღისეულის მარაგების დამტკიცებიდან და ლიცენზიაში შესაბამისი ცვლილების შეტანის შემდეგ ერთი თვის ვადაში სააგენტოს წარუდგინოს დასამტკიცებლად ათვისების გეგმა ყოველწლიურად მოსაპოვებელი რაოდენობის მითითებით.

ხ) ლიცენზიის მფლობელმა შეასრულოს საქართველოს მოქმედი კანონმდებლობით დადგენილი მოთხოვნები, მათ შორის „გარემოს დაცვის შესახებ“, „ბუნებრივი რესურსებით სარგებლობისათვის მოსაკრებლების შესახებ“ და „წიაღის შესახებ“ საქართველოს კანონებით და შესაბამისი კანონქვემდებარე აქტებით დადგენილი სხვა მოთხოვნები. ასევე „წყალდაცვითი ზოლის შესახებ ტექნიკური რეგლამენტის დამტკიცების თაობაზე“ საქართველოს მთავრობის 2013 წლის 31 დეკემბრის №440 დადგენილების მე-4 მუხლის პირველი პუნქტით დადგენილი მოთხოვნები. ამასთან, „წიაღის შესახებ“ საქართველოს კანონის

მე-13 მუხლის პირველი პუნქტის „თ“ ქვეპუნქტის შესაბამისად, წიაღით სარგებლობისას იძვიათი მეცნიერული ან უსთეტიკური ფასეულობის ობიექტების აღმოჩენის შემთხვევაში შეაჩეროს სამუშაოები და დაუყოვნებლივ აცნობოს ამის შესახებ შესაბამის სახელმწიფო ორგანოებს.

χ) ლიცენზიის მფლობელი ვალდებულია დაიცვას ასევე სსიპ - წიაღის ეროვნული სააგენტოს სასარგებლო წიაღისეულის მართვის დეპარტამენტის #1624, 10.09.2020წ. (ID_15637_50521) სამსახურებრივი ბარათით წარმოდგენილი გეოსაინფორმაციო პაკეტის საფუძველზე დადგენილი პირობები.

მტკიცებულება:

დანართი #4: „შპს „ტექნოლოჯი 2021“-ზე (ს/ნ 6405470869) სასარგებლო წიაღისეულის (მანგანუმის) შესწავლა-მოპოვების მიზნით სასარგებლო წიაღისეულის მოპოვების ლიცენზიის გაცემის შესახებ“ სსიპ წიაღის ეროვნული სააგენტოს უფროსის 2021 წლის 9 ივლისის #898/ს ბრძანება;

4. 2021 წლის 9 ივლისის სსიპ წიაღის ეროვნული სააგენტოს უფროსმა გამოსცა ბრძანება #899/ს „შპს „მწ ნორთი“-ზე (ს/ნ 405470967) სასარგებლო წიაღისეულის (მანგანუმის) შესწავლა-მოპოვების მიზნით სასარგებლო წიაღისეულის მოპოვების ლიცენზიის გაცემის შესახებ“.

ბრძანებით, შპს „მწ ნორთი“-ზე (ს/ნ 405470967) ონის მუნიციპალიტეტის სოფ. შქმერის მიმდებარე ტერიტორიაზე, შქმერის მანგანუმის (უბნები: შქმერი, კოლოსი-ბლამე) შესწავლა-მოპოვების მიზნით სასარგებლო წიაღისეულის მოპოვების ლიცენზია 10 წლის ვადით შემდეგი პირობების გათვალისწინებით გაიცა:

ა) დაუწესდეს მიწისა და სამთო მინაკუთვნი (I უბანი ფართობით 248 630 მ2, II უბანი ფართობით 10 060 მ2, III ფართობით 8 400 მ2, IV უბანი ფართობით 206 990 მ2, V უბანი ფართობით 72 010 მ2, VI უბანი ფართობით 157 500მ2, VII უბანი ფართობით 598 360 მ2) დანართით განსაზღვრულ X და Y კოორდინატების ფარგლებში;

ბ) ლიცენზიის ძალაში შესვლიდან არაუმეტეს 3 (სამი) წლის ვადაში უზრუნველყოს სასარგებლო წიაღისეულის რესურსის შესწავლა და Joint Ore Reserves Committee (JORC) კოდექსის შესაბამისად შედგენილი სასარგებლო წიაღისეულის მარაგების ანგარიშის შესაბამის ორგანოში დასამტკიცებლად წარდგენა;

გ) შესწავლის პერიოდში ძებნა-ძიებითი სამუშაოების ჩატარების მიზნით, განახორციელოს არანაკლებ 300 000 (სამასი ათასი) ლარის ოდენობის ინვესტიცია;

დ) ლიცენზიის ძალაში შესვლიდან 1 (ერთი) თვის ვადაში ლიცენზიის გამცემს წარუდგინოს დეტალური გეგმა-გრაფიკი და ბიუჯეტი, მომდევნო კალენდარული წლის განმავლობაში განსახორციელებელი შესწავლის სამუშაოების შესახებ, ხოლო დანარჩენ პერიოდზე (მომდევნო წლებში) ყოველი მომავალი წლის შესწავლის სამუშაოების დეტალური გეგმა-გრაფიკისა და ბიუჯეტის წარდგენის ვადად განესაზღვროს წინა კალენდარული წლის 1 დეკემბერი. დეტალური საძიებო სამუშაოები (თანამედროვე მეთოდის და სტანდარტების შესაბამისად), საჭიროებისამებრ, უნდა მოიცავდეს, მაგრამ არ შემოიფარგლებოდეს, გეოლოგიური აგეგმვითი სამუშაოებით (რუკების შედგენა-დაზუსტება), გეოქიმიური და გეოფიზიკური კვლევებით, სამთო გამონამუშევრების გაყვანით, ქანების ნივთიერი და მინერალოგიური შესწავლით და ამ შესწავლისათვის საჭირო ინფრასტრუქტურის მოწყობით, ამასთანავე ლიცენზიის მფლობელი ვალდებულია, სამთო სამუშაოების დაწყებამდე შეადგინოს გარემოზე ზემოქმედების შეფასების ანგარიში და სამუშაოების განხორციელებისას მუდმივად უზრუნველყოს გარემოს მდგომარეობის მონიტორინგი. დეტალური გეგმა-გრაფიკით წარმოდგენილი ვალდებულებები გახდება სალიცენზიო პირობა, რისი შესრულებაც სავალდებულოა ლიცენზიის მფლობელისათვის. ამასთან, სალიცენზიო პირობების მონიტორინგის მიზნით, ლიცენზიის მფლობელი ვალდებულია შესწავლის მთელი პერიოდის განმავლობაში ყოველი 6 თვის ვადის დასრულებიდან 5 სამუშაო დღეში ლიცენზიის გამცემს წარუდგინოს აღნიშნულ პერიოდში შესრულებული სამუშაოებისა და ბიუჯეტის ანგარიში; ამ პუნქტით გათვალისწინებულ

დეტალურ გეგმა-გრაფიკში აღწერილი სამუშაოები სავალდებულოა შესასრულებლად. თითოეულ საბალოზე/მადანგამოვლინებაზე სამუშაოების შეუსრულებლობა უპირობოდ გახდება წიაღით სარგებლობის უფლების შეწყვეტის საფუძველი შესაბამისი საბალოსთვის/მადანგამოვლინებისთვის მთლიანი ფართობიდან ამ ტერიტორიის ამორიცხვის გზით;

ე) ლიცენზიის მოქმედების პერიოდში უზრუნველყოს მუდმივად საქართველოს არანაკლებ 20 (ოცი) მოქალაქის დასაქმება;

ვ) „გ“ ქვეპუნქტით გათვალისწინებული ვალდებულების შესრულების ვადის გასვლიდან ორი თვის ვადაში ლიცენზიის გამცემს წარუდგინოს კანონმდებლობით გათვალისწინებული უფლებამოსილი აუდიტორის/აუდიტორული ფირმის დასკვნა, რომელიც დაადასტურებს 300 000 (სამასი ათასი) ლარის ინვესტიციის განხორციელებას;

ზ) „გ“ ქვეპუნქტით გათვალისწინებული ვალდებულების შესრულების უზრუნველსაყოფად, ლიცენზიის მიღებიდან 2 თვის ვადაში, ლიცენზიის გამცემს წარუდგინოს კომერციული ბანკის მიერ გაცემული 30 000 (ოცდაათი ათასი) ლარის ოდენობის უპირობო და გამოუხშობი საბანკო გარანტია, რომლის მოქმედების ვადაც არანაკლებ 4 (ოთხი) თვით უნდა აღემატებოდეს „ა“ ქვეპუნქტით განსაზღვრულ საინვესტიციო ვალდებულების შესრულების ვადას;

თ) შესწავლის სამუშაოების დაწყებამდე, მუნიციპალიტეტის წარმომადგენელთან ერთად უზრუნველყოს ადგილობრივი მოსახლეობის ინფორმირება ჩასატარებელი სამუშაოების შესახებ;

ი) მარაგების დამტკიცების შემდგომ უზრუნველყოს, იმ ლიცენზირებული ფართობის (ტერიტორიის) დაბრუნება, რომელიც შესწავლის შედეგებზე დაყრდნობით წარმოადგენს უპერსპექტივო უბანს;

კ) ლიცენზიით გამოყოფილი ტერიტორიის ფარგლებში კერძო საკუთრებაში არსებულ მიწაზე სალიცენზიო საქმიანობა განახორციელოს მხოლოდ ასეთი მიწის შესაკუთრესთან შეთანხმებით;

ლ) ხელი არ შეუშალოს სალიცენზიო ფართობზე მოქმედი სხვა ლიცენზიებით გათვალისწინებული საქმიანობის განხორციელებას;

მ) ხელი არ შეუშალოს სახელმწიფო და საზოგადოებრივი მნიშვნელობის ინფრასტრუქტურული პროექტების განხორციელებას;

ნ) შესწავლის პერიოდში პარალელურ რეჟიმში უზრუნველყოს ობიექტის საინჟინრო-გეოლოგიური და გეოეკოლოგიური პირობების შეფასება;

ო) მარაგების დამტკიცების შემდეგ, ლიცენზიანტი ვალდებულია, გადაიხადოს „სარგებლობის ლიცენზიის გაცემის მიზნით აუქციონის გამართვის, სარგებლობის ლიცენზიის გაცემის საწყისი ფასის განსაზღვრისა და ანგარიშსწორების წესის შესახებ დებულების დამტკიცების თაობაზე“ საქართველოს ეკონომიკისა და მდგრადი განვითარების სამინისტროს სისტემაში შემავალი სსიპ - წიაღის ეროვნული სააგენტოს უფროსის 2018 წლის 1 მაისის №2 ბრძანებით დამტკიცებული დებულების მე-6 მუხლის პირველი პუნქტით გათვალისწინებული ლიცენზიის საწყისი ფასის დადგენის ფორმულით დაანგარიშებული თანხისა და ამ თანხის 10%-ის ჯამში აუქციონზე მის მიერ დაფიქსირებული, ბოლო შეთავაზებული ფასის გამოკლებით, თუ აუქციონზე მის მიერ დაფიქსირებული, ბოლო შეთავაზებული ფასი ნაკლებია მარაგების დამტკიცების შემდეგ მის მიერ გადასახდელ თანხაზე. ზემოაღნიშნული თანხის გადახდის დამადასტურებელი დოკუმენტის ლიცენზიის გამცემისათვის წარდგენისა და ლიცენზიაში ცვლილების განხორციელების შემდეგ, ლიცენზიანტი უფლებამოსილია განახორციელოს სასარგებლო წიაღისეულის მოპოვება;

პ) მოპოვებული სასარგებლო წიაღისეულის ტრანსპორტირება განახორციელოს ძარაგადახურული ავტომობილებით, ასევე დასახლებულ პუნქტებში სასარგებლო წიაღისეულის ტრანსპორტირებისას უზრუნველყოს საავტომობილო გზის პერიოდული მორწყვა, რათა თავიდან იქნეს აცილებული მტვრის გაფრქვევა დასახლებულ პუნქტებში;

ქ) არ დააზიანოს შიდა სასოფლო გზები, ხოლო დაზიანების შემთხვევაში მოახდინოს მისი აღდგენარეაბილიტაცია, ლიცენზიის მფლობელს წიაღისეულის მოპოვების პერიოდში უკრძალება გზის გვერდულზე მასალის დასაწყობება, სამშენებლო ნარჩენების დაყრა, მანქანა-მექანიზმების გაჩერება და ღკომა;

რ) უზრუნველყოს სალიცენზიო მიწის ნაკვეთზე დაზიანებული ნიადაგის (ასეთის არსებობის შემთხვევაში) რეკულტივაციის ღონისძიებების ჩატარება;

ს) ექსპლუატაციისას მეწყრული პროცესების გააქტიურების დროს (ასეთის არსებობის შემთხვევაში) უნდა მოხდეს სამუშაოების შეჩერება, სათანადო ღონისძიებების დასახვა და განხორციელება, გეოლინამიკური სიტუაციის გართულების (ასეთის არსებობის) შემთხვევაში, უნდა შესრულდეს უფლებამოსილი სახელმწიფო ორგანოების შესაბამისი მითითებები;

ტ) ობიექტის დამუშავება უნდა მოხდეს ქვეყანაში მოქმედი სამთო სამისათვის მიღებული ტექნიკური უსაფრთხოების ნორმების და წესების დაცვით, ობიექტის დამუშავების დროს მოხსნილი ნიადაგის ფენა და ფუჭი ქანი (ასეთის არსებობის შემთხვევაში) უნდა დასაწყობდეს ტერიტორიის რეკულტივაციის მიზნით მისი შემდგომი გამოყენებისათვის;

უ) ლიცენზიის მფლობელი ვალდებულია გასცეს თანხმობა, სსიპ „სახელმწიფო ქონების ეროვნული სააგენტო“-ს მიერ სალიცენზიო მიწის ნაკვეთის განკარგვის/სარგებლობის უფლებით გადაცემის შემთხვევაში;

ფ) ლიცენზიის მფლობელმა მოქალაქეებს არ უნდა შეუზღუდოს სალიცენზიო ტერიტორიაზე გადაადგილების უფლება;

ქ) სალიცენზიო ობიექტის მიმდებარე ტერიტორიის გასხვისების შემთხვევაში, ლიცენზიის მფლობელმა არ შეუზღუდოს აღნიშნული ტერიტორიის შესაკუთრეს ხელშეკრულებით განსაზღვრული საპრივატიზებო პირობების შესრულების უზრუნველყოფა;

ღ) ლიცენზიის მფლობელი ვალდებულია გაითვალისწინოს საქართველოს გარემოს დაცვისა და სოფლის მეურნეობის სამინისტროს 2020 წლის 21 ოქტომბრის N9943/01 წერილით განსაზღვრული მოთხოვნები;

ყ) სამუშაოთა მიმდინარეობის დროს არქეოლოგიური ობიექტის აღმოჩენის შემთხვევაში „კულტურული მემკვიდრეობის შესახებ“ საქართველოს კანონის მე-10 მუხლის თანახმად, უნდა შეწყდეს სამუშაოების და ამის შესახებ დაუყოვნებლივ ეცნობოს შესაბამის ადმინისტრაციულ ორგანოს;

შ) სალიცენზიო ობიექტზე სამუშაოების წარმოება დასაშვებია მხოლოდ არქეოლოგიის მეთვალყურეობით, არქეოლოგი ვალდებულია საქართველოს კულტურული მემკვიდრეობის დაცვის ეროვნულ სააგენტოში წარადგინოს მონიტორინგის ეტაპობრივი ანგარიში, წინააღმდეგ შემთხვევაში სამუშაოები ჩაითვლება სამუშაო პირობების დარღვევა და გატარდება კანონით გათვალისწინებული ქმედებები;

ჩ) ლიცენზიის მფლობელი ვალდებულია საქართველოს კანონის „გარემოსდაცვითი შეფასების კოდექსის“ მე-8 მუხლის შესაბამისად უზრუნველყოს სკოპინგის პროცედურის გავლა;

ძ) სახელმწიფო უფლებამოსილია, წინამდებარე სალიცენზიო ფართობის გეოლოგიური შესწავლისათვის გამოყოფილ ტერიტორიაზე გასცეს სასარგებლო წიაღისეულის შესწავლა/მოპოვების ლიცენზიები, რომლებიც არ იქნება დაკავშირებული ამ ლიცენზიით განსაზღვრული წიაღისეულით სარგებლობასთან.

წ) „გ“ და „ზ“ ქვეპუნქტებით გათვალისწინებული ვალდებულებების შესრულებლობა, შესაძლებელია განხილულ იქნეს ლიცენზიის გაუქმების საფუძველად.

წ) ლიცენზიის მფლობელმა დაიცვას „ტექნიკური რეგლამენტების - წიაღით სარგებლობასთან დაკავშირებული სალიცენზიო პირობების დაცვის შესახებ ანგარიშგების (საინფორმაციო ანგარიშის) წესის, წიაღით სარგებლობის ობიექტის დამუშავების პროექტის, წიაღით სარგებლობის ობიექტის დამუშავების

ტექნოლოგიური სქემისა და წიაღისეულის შესწავლის სამუშაოთა გეგმების შედგენის წესისა და სტატისტიკური დაკვირვების ფორმების (#1-01, 1-02, 1-03, 1-04) დამტკიცების თაობაზე“ საქართველოს მთავრობის 2014 წლის 4 აპრილის #271 და „კარიერების უსაფრთხოების შესახებ ტექნიკური რეგლამენტის დამტკიცების თაობაზე“ საქართველოს მთავრობის 2013 წლის 31 დეკემბრის #450 დადგენილებით გათვალისწინებული მოთხოვნები;

ქ) ლიცენზიის მფლობელი ვალდებულია სასარგებლო წიაღისეული მოპოვების დაწყებამდე შეადგინოს წიაღით სარგებლობის საპროექტო დოკუმენტაცია ამ ბრძანების პირველი პუნქტის „ც“ ქვეპუნქტში მითითებული ტექნიკური რეგლამენტის მოთხოვნების შესაბამისად;

ბ) ლიცენზიის მფლობელი ვალდებულია ყოველწლიურად 1 აპრილიდან 1 მაისამდე ლიცენზიის გამცემ ორგანოში წარადგინოს წერილობითი ანგარიშგება სალიცენზიო პირობების დაცვის შესახებ;

ჯ) ლიცენზიის მფლობელმა სასარგებლო წიაღისეულის მარაგების დამტკიცებიდან და ლიცენზიაში შესაბამისი ცვლილების შეტანის შემდეგ ერთი თვის ვადამი სააგენტოს წარუდგინოს დასამტკიცებლად ათვისების გეგმა ყოველწლიურად მოსაპოვებელი რაოდენობის მითითებით.

კ) ლიცენზიის მფლობელმა შეასრულოს საქართველოს მოქმედი კანონმდებლობით დადგენილი მოთხოვნები, მათ შორის „გარემოს დაცვის შესახებ“, „ბუნებრივი რესურსებით სარგებლობისათვის მოსაკრებლების შესახებ“ და „წიაღის შესახებ“ საქართველოს კანონებით და შესაბამისი კანონქვემდებარე აქტებით დადგენილი სხვა მოთხოვნები. ასევე „წყალდაცვითი ზოლის შესახებ ტექნიკური რეგლამენტის დამტკიცების თაობაზე“ საქართველოს მთავრობის 2013 წლის 31 დეკემბრის №440 დადგენილების მე-4 მუხლის პირველი პუნქტით დადგენილი მოთხოვნები. ამასთან, „წიაღის შესახებ“ საქართველოს კანონის მე-13 მუხლის პირველი პუნქტის „თ“ ქვეპუნქტის შესაბამისად, წიაღით სარგებლობისას იმჟამითი მეცნიერული ან ესთეტიკური ფასეულობის ობიექტების აღმოჩენის შემთხვევაში შეაჩეროს სამუშაოები და დაუყოვნებლივ აცნობოს ამის შესახებ შესაბამის სახელმწიფო ორგანოებს.

ღ) ლიცენზიის მფლობელი ვალდებულია დაიცვას ასევე სსიპ - წიაღის ეროვნული სააგენტოს სასარგებლო წიაღისეულის მართვის დეპარტამენტის #1669, 21.09.2020წ. (ID_14725_50353) სამსახურებრივი ბარათით წარმოდგენილი გეოსაინფორმაციო პაკეტის საფუძველზე დადგენილი პირობები.

მტკიცებულება:

დანართი #5. “სპს „მნ ნორთი“-ზე (ს/ნ 405470967) სასარგებლო წიაღისეულის (მანგანუმის) შესწავლა-მოპოვების მიზნით სასარგებლო წიაღისეულის მოპოვების ლიცენზიის გაცემის შესახებ” სსიპ წიაღის ეროვნული სააგენტოს უფროსის 2021 წლის 9 ივლისის #899/ს ბრძანება;

5. მწვანე ალტერნატივამ 2021 წლის 6 აგვისტოს საჯარო ინფორმაციის მოთხოვნის შესახებ განცხადებით მიმართა სსიპ წიაღის ეროვნულ სააგენტოს და მოითხოვა ონის მუნიციპალიტეტის სოფელ ქემერში მანგანუმის მოპოვების მიზნით გაცემული ლიცენზიების შესახებ ინფორმაცია. პასუხად, სსიპ წიაღის ეროვნული სააგენტოს 2021 წლის 27 აგვისტოთი დათარიღებული #22/311 წერილი მწვანე ალტერნატივას 2021 წლის 16 სექტემბერს გადაეცა; ამასთან მოთხოვნილი ინფორმაცია არ იყო სრულად გადმოცემული, დამატებითი მიმართვის საფუძველზე მწვანე ალტერნატივას მოთხოვნილი ინფორმაცია სრულად 2021 წლის 29 სექტემბერს გადაეცა.

გრიგოლ გაგნიძემ 2021 წლის 28 სექტემბერს საჯარო ინფორმაციის მოთხოვნის შესახებ განცხადებით მიმართა სსიპ წიაღის ეროვნულ სააგენტოს და მოითხოვა ონის მუნიციპალიტეტის სოფელ ქემერში მანგანუმის მოპოვების მიზნით გაცემული ლიცენზიების შესახებ ინფორმაცია. მოთხოვნილი ინფორმაცია გრიგოლ გაგნიძეს 2021 წლის 15 ოქტომბერს გადაეცა.

მტკიცებულება:

- დანართი #6. მწვანე ალტერნატივას 2021 წლის 6 აგვისტოს № 21/03-851 წერილი;
- დანართი #7. სსიპ წიაღის ეროვნული სააგენტოს 2021 წლის 27 აგვისტოს #22/311 წერილი;
- დანართი #8. მწვანე ალტერნატივას 2021 წლის 2 სექტემბრის № 21/03-857 წერილი;
- დანართი #9. სსიპ წიაღის ეროვნული სააგენტოს 2021 წლის 29 სექტემბრის #22/311 წერილი;
- დანართი #10. გრიგოლ გაგნიძის 2021 წლის 28 სექტემბრის წერილი;
- დანართი #11. წიაღის ეროვნული სააგენტოს 28 სექტემბრის წერილი;
- დანართი #12. გრიგოლ გაგნიძის 2021 წლის 8 ოქტომბრის წერილი;
- დანართი #13. წიაღის ეროვნული სააგენტოს 15 ოქტომბრის წერილი;

გასაჩივრებული აქტებით მიღებულია გადაწყვეტილებები, რომელთაც უცილობლად ექნება ბუნებრივ და სოციალურ გარემოზე მნიშვნელოვანი ზეგავლენა. ამგვარი გადაწყვეტილებების მიღების პროცესში დაინტერესებული პირების მონაწილეობის უფლება გარანტირებულია „გარემოსთან დაკავშირებული საკითხების შესახებ ინფორმაციის ხელმისაწვდომობის, გადაწყვეტილებების მიღების პროცესში საზოგადოების მონაწილეობისა და ამ სფეროში მართლმსაჯულების საკითხებზე ხელმისაწვდომობის შესახებ“ კონვენციით. ადმინისტრაციული საჩივრის ავტორებს არ მოგვეცა გასაჩივრებული აქტების გამოცემის პროცესში მონაწილეობის მიღების შესაძლებლობა.

იმის გათვალისწინებით, რომ გრიგოლ გაგნიძე ფლობს მიწას ონის მუნიციპალიტეტის სოფ. შქმერის ტერიტორიაზე - გასაჩივრებული აქტებით მიღებული გადაწყვეტილებით ნებადართული საქმიანობის ზემოქმედების ქვეშ მოქცეულ ტერიტორიაზე - სადავო ინდივიდუალური ადმინისტრაციულ-სამართლებრივი აქტები პირდაპირ და უშუალო ზიანს აყენებს მის კანონიერ უფლებებსა და ინტერესებს, რომლებიც დაცულია საქართველოს კონსტიტუციით, არაერთი ეროვნული და საერთაშორისო სამართლებრივი აქტით.

შესაბამისად, წინაშედგარე ადმინისტრაციული საჩივარი წარმოადგენს ჩვენი დარღვეული უფლების დაცვის სამართლებრივ საშუალებას.

საჩივრის სამართლებრივი საფუძვლები:

1. სსიპ წიაღის ეროვნული სააგენტო საქართველოს ზოგადი ადმინისტრაციული კოდექსის 2.1 მუხლის „ა“ ქვეპუნქტის თანახმად წარმოადგენს ადმინისტრაციულ ორგანოს და მასზე ამავე კოდექსის მე-3 მუხლის თანახმად ვრცელდება საქართველოს ზოგადი ადმინისტრაციული კოდექსის დებულებები. საქართველოს ზოგადი ადმინისტრაციული კოდექსის 5.1 მუხლის თანახმად, ადმინისტრაციულ ორგანოს უფლება არა აქვს კანონმდებლობის მოთხოვნების საწინააღმდეგოდ განახორციელოს რაიმე ქმედება.
2. გასაჩივრებული „სასარგებლო წიაღისეულის შესწავლა-მოპოვების ლიცენზიის გაცემის მიზნით ელექტრონული აუქციონის ჩატარების შესახებ“ სსიპ წიაღის ეროვნული სააგენტოს უფროსის 2021 წლის 3 ივნისის № 689/ს ბრძანება, საქართველოს ზოგადი ადმინისტრაციული კოდექსის 2.1 მუხლის თანახმად, წარმოადგენს ინდივიდუალურ ადმინისტრაციულ-სამართლებრივ აქტს. შესაბამისად, დავის განხილვისას უნდა შემოწმდეს აღნიშნული ინდივიდუალური ადმინისტრაციულ-სამართლებრივი აქტის შესაბამისობა საქართველოს ზოგადი ადმინისტრაციული კოდექსით დადგენილი აქტის გამოცემის მომწესრიგებელ და სხვა საკანონმდებლო, თუ კანონქვემდებარე აქტების დებულებებთან. მიგვაჩნია, რომ სადავო ინდივიდუალური ადმინისტრაციულ-სამართლებრივი აქტი გამოცემულია მოქმედი კანონმდებლობის უხეში დარღვევით, რის გამოც ბათილად უნდა იქნას ცნობილი მისი ძალაში შესვლის დღიდან სზაკ-ის მე-60 პრიმა მუხლის პირველი, მეორე და მეშვიდე ნაწილების თანახმად, შემდეგ გარემოებათა გამო:

2.1 საქართველოს კონსტიტუციის მე-6 მუხლის მე-2 პუნქტის თანახმად, „საქართველოს კანონმდებლობა შეესაბამება საერთაშორისო სამართლის საყოველთაოდ აღიარებულ პრინციპებსა და ნორმებს. საქართველოს საერთაშორისო ხელშეკრულებას ან შეთანხმებას, თუ იგი არ ეწინააღმდეგება საქართველოს კონსტიტუციას, კონსტიტუციურ შეთანხმებას აქვს უპირატესი იურიდიული ძალა შიდასახელმწიფოებრივი ნორმატიული აქტების მიმართ“. აღმინისტრაციულმა ორგანომ დაარღვია: „გარემოსთან დაკავშირებული საკითხების შესახებ ინფორმაციის ხელმისაწვდომობის, გადაწყვეტილებების მიღების პროცესში საზოგადოების მონაწილეობისა და ამ სფეროში მართლმსაჯულების საკითხებზე ხელმისაწვდომობის შესახებ“ კონვენციის პირველი, მესამე და მეექვსე მუხლების მოთხოვნა, როდესაც მიიღო გადაწყვეტილება „სასარგებლო წიაღისეულის შესწავლა-მოპოვების ლიცენზიის გაცემის მიზნით ელექტრონული აუქციონის ჩატარების შესახებ“ სსიპ წიაღის ეროვნული სააგენტოს უფროსის 2021 წლის 3 ივნისის № 689/ს ბრძანების გამოცემის შესახებ.

2.1.1 კერძოდ: „გარემოსდაცვით საკითხებთან დაკავშირებული ინფორმაციის ხელმისაწვდომობის, გადაწყვეტილებების მიღების პროცესში საზოგადოების მონაწილეობისა და ამ სფეროში მართლმსაჯულების საკითხებზე ხელმისაწვდომობის შესახებ“ კონვენციის 1-ლი მუხლის თანახმად, „იმისათვის, რომ უზრუნველყოფილ იქნას ახლანდელი და მომავალი თაობების ყოველი ადამიანის უფლება იცხოვროს საკუთარი ჯანმრთელობის და კეთილდღეობისათვის შესაფერის გარემოში, ამ კონვენციის დებულების შესაბამისად ყველა მხარე იძლევა საზოგადოებისათვის გარემოსდაცვითი ინფორმაციის და მასთან დაკავშირებულ მართლმსაჯულების საკითხებზე ხელმისაწვდომობისა და გადაწყვეტილებების მიღების პროცესში მათი მონაწილეობის უფლების გარანტიას“.

2.1.2. კონვენციის მე-3 მუხლის მე-2 პუნქტის თანახმად, „ყოველი მხარე უფლება უზრუნველყოს, რომ ოფიციალურმა პირებმა და ხელისუფლების ორგანოებმა წარმართონ და ხელი შეუწყონ საზოგადოებას, რათა მათთვის ხელმისაწვდომი გახადონ გარემოსდაცვითი ინფორმაცია, გაუადვილონ გარემოს დაცვის სფეროში გადაწყვეტილებების მიღების პროცესში მონაწილეობა და ხელმისაწვდომი გახადონ სამართალწარმოება“; ხოლო იმავე მუხლის მე-9 პუნქტის თანახმად, „წინამდებარე კონვენციის შესაბამისი დებულებების ფარგლებში საზოგადოებას ექნება გარემოსდაცვითი ინფორმაციის და მართლმსაჯულების საკითხების მოპოვების და გადაწყვეტილებების მიღების პროცესში მონაწილეობის შესაძლებლობა მიუხედავად მისი მოქალაქეობისა, ეროვნებისა და საცხოვრებელი ადგილისა, ხოლო იურიდიული პირის შემთხვევაში, მიუხედავად იმისა, სად არის რეგისტრირებული მათი სამყოფელი ან სად ეწევიან ფაქტიურ საქმიანობას“.

2.1.3 კონვენციის მე-6 მუხლის თანახმად,

1. თითოეული მხარე:

ა) | დანართში ჩამოთვლილი შემოთავაზებული საქმიანობის ნებართვაზე გადაწყვეტილებების მიღების პროცესში გამოიყენებს წინამდებარე მუხლის დებულებებს;

ბ) საკუთარი ეროვნული კანონმდებლობის ჩარჩოებში აგრეთვე გამოიყენებს წინამდებარე მუხლის დებულებებს იმ შემთავაზებულ საქმიანობებში, რომლებიც არ არის ჩამოთვლილი | დანართში, თუმცა შეუძლიათ მნიშვნელოვანი ზეგავლენა მოახდინონ გარემოზე.

2. ვინაიდან დაგეგმილ საქმიანობას შეუძლია მნიშვნელოვანი ზეგავლენა მოახდინოს გარემოზე და საქმიანობა შედის კონვენციის | დანართით გათვალისწინებული საქმიანობის ჩამონათვალში დაინტერესებული საზოგადოება ადეკვატურად, დროულად და ეფექტურად უნდა იყოს ინფორმირებული საზოგადოებრივი თუ ინდივიდუალური მეტყობინების მეშვეობით (გარემოებათა გათვალისწინებით)

გარემოს დაცვასთან დაკავშირებული გადაწყვეტილებების მიღების პროცესის საწყის ეტაპზე მათ შორისაა შემდეგი საკითხები:

- ა) შემოთავაზებული საქმიანობა და განაცხადი, რომელზეც იქნება მიღებული გადაწყვეტილება;
- ბ) შესაძლებელი გადაწყვეტილებების ხასიათი ან გადაწყვეტილების პროექტი;
- გ) ხელისუფლების ორგანო, რომელიც პასუხისმგებელია გადაწყვეტილების მიღებაზე;
- დ) გათვალისწინებული პროცედურა იმის ჩათვლით თუ როდის და როგორ იქნება ეს ინფორმაცია მოწოდებული:

- I) პროცედურის განხორციელების დაწყება;
- II) საზოგადოების მონაწილეობის შესაძლებლობანი;
- III) ნებისმიერი წინასწარ დაგეგმილი სახალხო მოსმენის დრო და ადგილი;
- IV) მითითება ხელისუფლების ორგანოდან, საიდანაც სათანადო ინფორმაციის მიღება შესაძლებელი და სადაც ეს ინფორმაცია იგზავნება საზოგადოებისათვის განსახილველად;
- V) შესაბამისი ხელისუფლების ორგანოს ან ნებისმიერი სხვა სახელმწიფო უწყების მითითება, რომელსაც შესაძლებელია გაეგზავნოს შენიშვნები, კითხვები და მათი წარდგენის განრიგი;
- VI) მითითება იმის შესახებ თუ შემოთავაზებულ საქმიანობასთან დაკავშირებული რომელი გარემოსდაცვითი ინფორმაცია არის ხელმისაწვდომი;

ე) ფაქტი, რომ საქმიანობა ექვემდებარება გარემოზე ზემოქმედების შეფასების ეროვნულ თუ ტრანსსასაზღვრო პროცედურას.

3. საზოგადოების მონაწილეობის პროცედურები სხვადასხვა ფაზებისათვის ითვალისწინებს გონივრულ ვადებს, რითაც ზემოთ, მეორე პუნქტის შესაბამისად იძლევა საკმარის დროს საზოგადოების ინფორმირებისათვის და გარემოს დაცვის საკითხების გადაწყვეტილების მიღების პროცესში ეფექტური მომზადებისა და მონაწილეობისათვის.

4. ყოველი მხარე უზრუნველყოფს საზოგადოების მონაწილეობას ადრეულ ეტაპზე, როდესაც ვარიანტები ღიაა და საზოგადოებას აქვს მასში ეფექტური მონაწილეობის მიღების შესაძლებლობა.

5. ყოველი მხარე, სადაც ეს შესაძლებელია, ვალდებულია განაცხადის წარდგენამდე წაახალისოს პოტენციური მონაწილეები განსაზღვროს დაინტერესებული საზოგადოება, გამართოს მასთან მსჯელობა და განაცხადის წარდგენამდე მიაწოდოს მას ინფორმაცია მათი განაცხადების ამოცანებზე ნებართვის მიღების შესახებ.

6. ყოველი მხარე კომპეტენტური ხელისუფლების ორგანოსაგან მოითხოვს, მოთხოვნის შესაბამისად, თუკი ამას ითვალისწინებს ეროვნული კანონმდებლობა, მისცეს დაინტერესებულ საზოგადოებას საშუალება, როგორც კი ამის შესაძლებლობა გამოჩნდება, უფასოდ და დროულად შეამოწმოს ყველა ის ინფორმაცია, რომელიც გადაწყვეტილების მისაღებად იქნება საჭირო, რომელზეც ამ მუხლშია საუბარი და რომელიც საზოგადოების მონაწილეობის პროცედურის მომენტისათვის ხელმისაწვდომი იქნება მხარეების იმ უფლების შელახვის გარეშე, რაც გულისხმობს გარკვეული ინფორმაციის გამჟღავნებაზე უარის თქმას, (მეოთხე მუხლის მე-3 და მე-4 პუნქტების შესაბამისად). ასეთ ინფორმაციაში შევა მინიმუმ მეოთხე მუხლის ინფორმაცია ამ მუხლის პირობების დარღვევის გარეშე:

- a) სავარაუდო საქმიანობის ადგილის და ფიზიკურ-ტექნიკური მახასიათებლების აღწერილობა მოსალოდნელი ნარჩენებისა და გამონაბოლქვების შეფასების ჩათვლით;

- b) იმ მნიშვნელოვანი გავლენის აღწერა, რომელსაც მოახდენს შემოთავაზებული საქმიანობა გარემოზე;
- c) იმ ღონისძიებების აღწერა, რომელიც გათვალისწინებულია შედეგების თავიდან ასაცილებლად ან შესამცირებლად, გამონაბოლქვების ჩათვლით;
- d) ზემოაღნიშნულის არატექნიკური შეჯამება;
- e) განმცხადებლის მიერ შესწავლილი ძირითადი ალტერნატივის მონახაზი;
- f) ეროვნული კანონმდებლობის თანახმად ის ძირითადი მოხსენებები და ინფორმაცია, რომელსაც გამოსცემს ხელისუფლების ორგანო იმ დროისათვის, როდესაც დაინტერესებულ საზოგადოებას ზემოთ მოცემული მეორე პუნქტის მიხედვით უნდა მიეწოდოს ინ ფორმაცია.

7. საზოგადოების მონაწილეობისათვის დადგენილი პროცედურა ნებას რთავს საზოგადოებას წარადგინოს საზოგადოების მოსმენაზე ან შეკითხვისას წერილობითი სახით, განმცხადებლის ხელით ნებისმიერი პენიშნა, ინფორმაცია, ანალიზის შედეგი ან აზრი, რომელსაც იგი შემოთავაზებული საქმიანობისათვის შესატყვისად მიიჩნევს, თუკი ეს ხელსაყრელია.

8. ყოველი მხარე უზრუნველყოფს, რომ ჯეროვანი ყურადღება მიექცეს საზოგადოების მონაწილეობის შედეგებს.

2021 წლის 3 ივნისს სსიპ წიაღის ეროვნული სააგენტოს უფროსმა გამოსცა № 689/ს ბრძანება, რომლითაც დამტკიცდა ონის მუნიციპალიტეტში, სოფ. შქმერის მიმდებარედ 153,1070ჰა ტერიტორიაზე სასარგებლო წიაღისეულის მოპოვების ლიცენზიების გაყიდვის გეგმა.

მიღებული გადაწყვეტილება სრულად შესაბამება კონვენციის I დანართის მე-16. პუნქტით გათვალისწინებულ საქმიანობას - „მადაროები და კარიერები, სადაც ღია წესით მოპოვების ადგილის ზედაპირი აღემატება 25 ჰექტარს ან მიწისქვეშა მოპოვება, სადაც სამთო-სამუშაოების გავლენის ზონა აღემატება 150 ჰექტარს“. შესაბამისად, საზოგადოებისათვის ცნობილი უნდა გამხდარიყო დაგეგმილი საქმიანობის ბუნებრივ და სოციალურ გარემოზე შესაძლო ზემოქმედების შესახებ ინფორმაცია; ასევე, უზრუნველყოფილი უნდა ყოფილიყო გადაწყვეტილების მიღების პროცესში, კონვენციით ნათლად განსაზღვრული პროცედურის დაცვით, საზოგადოების მონაწილეობა. კონვენციის არცერთი ეს მოთხოვნა შესრულებული არ ყოფილა.

2.1.4 კონვენციის მე-6 მუხლის თანახმად,

9. ყოველი მხარე ვალდებულია შესაბამისი პროცედურის მიხედვით დაუყონებლივ აცნობოს საზოგადოებას ხელისუფლების ორგანოს მიერ მიღებული გადაწყვეტილების შესახებ. ყველა მხარე ვალდებულია ნება დართოს საზოგადოებას, გაეცნოს გადაწყვეტილების ტექსტს, იმ მიზეზებისა და შეხედულებების ჩათვლით, რომელსაც გადაწყვეტილება დაეყრდნო.

მიღებული გადაწყვეტილებები არ გამხდარა საზოგადოებისათვის ცნობილი. მეტიც, გადაწყვეტილებების მიღებისათვის ჩატარებული ადმინისტრაციული წარმოების მასალების მოპოვება მწვანე ალტერნატივამ მხოლოდ დამატებით კონკრეტული დოკუმენტების მოთხოვნის შედეგად შესძლო და გადმოცემული დოკუმენტების შინაარსიდან ნათელია, რომ სრულად დოკუმენტაცია კვლავაც არ გადმოგვეცვია.

გრიგოლ გაგნიძეს საჯარო ინფორმაციის ელექტრონული მოთხოვნის განსახილველად კი, სსიპ წიაღის ეროვნულმა სააგენტომ, სრულიად უკანონოდ, ხელმოწერილი განცხადების წარდგენა მოსთხოვა, რითაც დამატებითი ბარიერი შეუქმნა ინფორმაციის მოსაპოვებლად.

2.1.5 აქვე უნდა აღინიშნოს, რომ კონვენციის მე-6 მუხლის პირველი პუნქტი ითვალისწინებს ზემოთჩამოთვლილი დებულებების არ გამოყენების შესაძლებლობას - „თუ ეს გათვალისწინებულია ეროვნული კანონმდებლობით, ყოველ ცალკეულ შემთხვევაში შეუძლია მიიღოს გადაწყვეტილება არ გამოიყენოს ამ მუხლის დებულებები იმ საქმიანობასთან დაკავშირებით, რომელიც ეხება ეროვნულ თავდაცვას, თუ ეს მხარე მიიჩნევს, რომ ეს უარყოფით ზეგავლენას იქონიებს ამ მიზნებზე“.

როგორც მიღებული გადაწყვეტილების შინაარსიდან ნათელია, დაგეგმილ საქმიანობას არაფერი აქვს საერთო ეროვნულ თავდაცვასთან.

2.2. „გარემოს დაცვის შესახებ“ საქართველოს კანონის მე-6 მუხლის თანახმად:

მოქალაქეს უფლება აქვს:

- ა) ცხოვრობდეს თავისი ჯანმრთელობისათვის უვნებელ და ჯანსაღ გარემოში;
- ბ) სარგებლობდეს ბუნებრივი გარემოთი;
- გ) მიიღოს სრული, ობიექტური და დროული ინფორმაცია თავისი სამუშაო და საცხოვრებელი გარემოს მდგომარეობის შესახებ;
- ვ) მონაწილეობა მიიღოს გარემოს დაცვის სფეროში მნიშვნელოვანი გადაწყვეტილებების განხილვისა და მიღების პროცესში.

გასაჩივრებული გადაწყვეტილებებით ილახება „გარემოს დაცვის შესახებ“ კანონით ჩვენთვის მონიჭებული ზემოთ ჩამოთვლილი უფლებები, ვინაიდან გადაწყვეტილებები მიღებული იქნა ჩვენი საარსებო გარემოსათვის ზიანის მიყენების რისკების წინასწარი შეფასებისა და ჩვენი მონაწილეობის გარეშე.

2.3. საქართველოს კონსტიტუციის 29-ე მუხლის თანახმად:

ყველას აქვს უფლება ცხოვრობდეს ჯანმრთელობისთვის უვნებელ გარემოში, სარგებლობდეს ბუნებრივი გარემოთი და საჯარო სივრცით. ყველას აქვს უფლება დროულად მიიღოს სრული ინფორმაცია გარემოს მდგომარეობის შესახებ. ყველას აქვს უფლება ზრუნავდეს გარემოს დაცვაზე.

გასაჩივრებული გადაწყვეტილებებით ილახება საქართველოს კონსტიტუციით ჩვენთვის მონიჭებული ჯანმრთელობისათვის უვნებელ გარემოში ცხოვრებისა და ბუნებრივი გარემოთი თავისუფლად სარგებლობის უფლებები ვინაიდან გადაწყვეტილებები მიღებული იქნა გარემოსათვის ზიანის მიყენების რისკების წინასწარი შეფასებისა და მოსალოდნელი უარყოფითი ზემოქმედების თავიდან აცილების და/ან შემსუბუქებისათვის ღონისძიებების დაგეგმვის გარეშე. მიღებული გადაწყვეტილება გარემოს დაცვაზე ზრუნვის ჩვენი უფლების უგულებელყოფით მოხდა. ამავდროულად, ამ გადაწყვეტილებების წინასწარი შეფასების გარეშე მიღებით, სახელმწიფომ უგულებელყო ახლანდელი და მომავალი თაობების წინაშე გარემოს დაცვა და ბუნებრივი რესურსებით რაციონალურ სარგებლობის უზრუნველსაყოფის შესახებ მისი ვალდებულება.

3. გასაჩივრებული „მპს „ტექნოლოჯი 2021“-ზე (ს/6405470869) სასარგებლო წიაღისეულის (მანგანუმის) შესწავლა-მოპოვების მიზნით სასარგებლო წიაღისეულის მოპოვების ლიცენზიის გაცემის შესახებ“ სსიპ წიაღის ეროვნული სააგენტოს უფროსის 2021 წლის 9 ივლისის #898/ს ბრძანება და „მპს „მნ ნორთი“-ზე (ს/6405470967) სასარგებლო წიაღისეულის (მანგანუმის) შესწავლა-მოპოვების მიზნით სასარგებლო წიაღისეულის მოპოვების ლიცენზიის გაცემის შესახებ“ სსიპ წიაღის ეროვნული სააგენტოს 2021 წლის 9 ივლისის N899/ს ბრძანება - საქართველოს ზოგადი ადმინისტრაციული კოდექსის 2.1 მუხლის თანახმად

წარმოადგენს ინდივიდუალურ ადმინისტრაციულ-სამართლებრივ აქტებს, შესაბამისად, დავის განხილვისას უნდა შემოწმდეს აღნიშნული ინდივიდუალური ადმინისტრაციულ-სამართლებრივი აქტების შესაბამისობა საქართველოს ზოგადი ადმინისტრაციული კოდექსით დადგენილი აქტის გამოცემის მომწესრიგებელ და სხვა საკანონმდებლო თუ კანონქვემდებარე აქტების დებულებებთან. მიგვაჩნია, რომ სსიპ წიაღის ეროვნული სააგენტოს უფროსის 2021 წლის 9 ივლისის N898/ს და #899/ს ბრძანებები გამოცემულია მოქმედი კანონმდებლობის უხეში დარღვევით, რის გამოც, ბათილად უნდა იქნას ცნობილი მათი ძალაში შესვლის დღიდან სსაქ-ის მე-60 პრიმა მუხლის პირველი, მეორე და მესამე ნაწილების თანახმად შემდეგ გარემოებათა გამო:

3.1. ბრძანებები გამოცემულია კანონსაწინააღმდეგო აქტის - „სასარგებლო წიაღისეულის შესწავლა-მოპოვების ლიცენზიის გაცემის მიზნით ელექტრონული აუქციონის ჩატარების შესახებ“ სსიპ წიაღის ეროვნული სააგენტოს უფროსის 2021 წლის 3 ივნისის № 689/ს ბრძანების საფუძველზე.

3.2 ადმინისტრაციულმა ორგანომ ამ აქტების გამოცემისას გააგრძელა „გარემოსთან დაკავშირებული საკითხების შესახებ ინფორმაციის ხელმისაწვდომობის, გადაწყვეტილებების მიღების პროცესში საზოგადოების მონაწილეობისა და ამ სფეროში მართლმსაჯულების საკითხებზე ხელმისაწვდომობის შესახებ“ კონვენციის პირველი, მესამე და მეექვსე მუხლების მოთხოვნების უგულებელყოფა.

3.3. „გარემოს დაცვის შესახებ“ საქართველოს კანონის მე-6 მუხლის თანახმად:

მოქალაქეს უფლება აქვს:

ა) ცხოვრობდეს თავისი ჯანმრთელობისათვის უვნებელ და ჯანსაღ გარემოში;

ბ) სარგებლობდეს ბუნებრივი გარემოთი;

გ) მიიღოს სრული, ობიექტური და დროული ინფორმაცია თავისი სამუშაო და საცხოვრებელი გარემოს მდგომარეობის შესახებ;

ვ) მონაწილეობა მიიღოს გარემოს დაცვის სფეროში მნიშვნელოვანი გადაწყვეტილებების განხილვისა და მიღების პროცესში.

გასაჩივრებული გადაწყვეტილებებით ილახება “გარემოს დაცვის შესახებ” კანონით ჩვენთვის მონიჭებული ზემოთ ჩამოთვლილი უფლებები, ვინაიდან გადაწყვეტილებები მიღებული იქნა ჩვენი საარსებო გარემოსათვის ზიანის მიყენების რისკების წინასწარი შეფასებისა და ჩვენი მონაწილეობის გარეშე.

3.4. საქართველოს კონსტიტუციის 29-ე მუხლის თანახმად:

ყველას აქვს უფლება ცხოვრობდეს ჯანმრთელობისთვის უვნებელ გარემოში, სარგებლობდეს ბუნებრივი გარემოთი და საჯარო სივრცით. ყველას აქვს უფლება დროულად მიიღოს სრული ინფორმაცია გარემოს მდგომარეობის შესახებ. ყველას აქვს უფლება ზრუნავდეს გარემოს დაცვაზე.

გასაჩივრებული გადაწყვეტილებებით ილახება საქართველოს კონსტიტუციით ჩვენთვის მონიჭებული ჯანმრთელობისათვის უვნებელ გარემოში ცხოვრებისა და ბუნებრივი გარემოთი თავისუფლად სარგებლობის უფლებები ვინაიდან გადაწყვეტილებები მიღებული იქნა გარემოსათვის ზიანის მიყენების რისკების წინასწარი შეფასებისა და მოსალოდნელი უარყოფითი ზემოქმედების თავიდან აცილების და/ან შემსუბუქებისათვის ღონისძიებების დაგეგმვის გარეშე. მიღებული გადაწყვეტილება გარემოს დაცვაზე ზრუნვის ჩვენი უფლების უგულებელყოფით მოხდა. ამავდროულად, ამ გადაწყვეტილებების წინასწარი შეფასების გარეშე მიღებით, სახელმწიფომ უგულებელყო ახლანდელი და მომავალი თაობების წინაშე გარემოს დაცვასა და ბუნებრივი რესურსებით რაციონალურ სარგებლობის უზრუნველსაყოფის შესახებ მისი ვალდებულება.

წარმოდგენილი ადმინისტრაციული საჩივარი აკმაყოფილებს ზოგადი ადმინისტრაციული კოდექსით დადგენილ მოთხოვნებს, დაცულია ამ კოდექსის 181-ე მუხლით გათვალისწინებული საჩივრის ფორმა, მისი წარდგენის კანონით გათვალისწინებული 30 დღიანი ვადა, არ არსებობს ამავე კოდექსის 182-ე მუხლით დადგენილი ადმინისტრაციული საჩივრის მიღებაზე უარის თქმის საფუძვლები, ადმინისტრაციული საჩივარი წარმოდგენილია უფლებამოსილ ორგანოში, რის საფუძველზეც გთხოვთ:

1. მიიღოთ ადმინისტრაციული საჩივარი წარმოებაში;
2. განიხილოთ ადმინისტრაციული საჩივარი ზეპირი მოსმენით საჩივრის შემომტანი პირის აუცილებელი მონაწილეობით;
3. ბათილად იქნეს ცნობილი მისი ძალაში შესვლის დღიდან - „სასარგებლო წიაღისეულის შესწავლა-მოპოვების ლიცენზიის გაცემის მიზნით ელექტრონული აუქციონის ჩატარების შესახებ“ სსიპ წიაღის ეროვნული სააგენტოს უფროსის 2021 წლის 3 ივნისის № 689/ს ბრძანება;
4. ბათილად იქნეს ცნობილი მისი ძალაში შესვლის დღიდან - „მპს „ტექნოლოჯი 2021“-ზე (ს/ნ 405470869) სასარგებლო წიაღისეულის (მანგანუმის) შესწავლა-მოპოვების მიზნით სასარგებლო წიაღისეულის მოპოვების ლიცენზიის გაცემის შესახებ“ სსიპ წიაღის ეროვნული სააგენტოს უფროსის 2021 წლის 9 ივლისის #898/ს ბრძანება;
5. ბათილად იქნეს ცნობილი მისი ძალაში შესვლის დღიდან - „მპს „მნ ნორთი“-ზე (ს/ნ 405470967) სასარგებლო წიაღისეულის (მანგანუმის) შესწავლა-მოპოვების მიზნით სასარგებლო წიაღისეულის მოპოვების ლიცენზიის გაცემის შესახებ“ სსიპ წიაღის ეროვნული სააგენტოს უფროსის 2021 წლის 9 ივლისის #899/ს ბრძანება;

საჩივარზე დართული დოკუმენტების ნუსხა:

1. „სასარგებლო წიაღისეულის შესწავლა-მოპოვების ლიცენზიის გაცემის მიზნით ელექტრონული აუქციონის ჩატარების შესახებ“ სსიპ წიაღის ეროვნული სააგენტოს უფროსის 2021 წლის 3 ივნისის № 689/ს ბრძანება - ელექტრონული ვერსია;
2. გეოსაინფორმაციო პაკეტი 50521_15637 ID_2020 - ელექტრონული ვერსია;
3. გეოსაინფორმაციო პაკეტი 50353_14725_ID_2020 - ელექტრონული ვერსია;
4. „მპს „ტექნოლოჯი 2021“-ზე (ს/ნ 405470869) სასარგებლო წიაღისეულის (მანგანუმის) შესწავლა-მოპოვების მიზნით სასარგებლო წიაღისეულის მოპოვების ლიცენზიის გაცემის შესახებ“ სსიპ წიაღის ეროვნული სააგენტოს უფროსის 2021 წლის 9 ივლისის #898/ს ბრძანება - ელექტრონული ვერსია;
5. „მპს „მნ ნორთი“-ზე (ს/ნ 405470967) სასარგებლო წიაღისეულის (მანგანუმის) შესწავლა-მოპოვების მიზნით სასარგებლო წიაღისეულის მოპოვების ლიცენზიის გაცემის შესახებ“ სსიპ წიაღის ეროვნული სააგენტოს უფროსის 2021 წლის 9 ივლისის #899/ს ბრძანება - ელექტრონული ვერსია;
6. მწვანე ალტერნატივას 2021 წლის 6 აგვისტოს № 21/03-851 წერილი - ელექტრონული ვერსია;
7. სსიპ წიაღის ეროვნული სააგენტოს 2021 წლის 27 აგვისტოს #22/311 წერილი - ელექტრონული ვერსია;
8. მწვანე ალტერნატივას 2021 წლის 21 სექტემბრის № 21/03-857 წერილი - ელექტრონული ვერსია;
9. სსიპ წიაღის ეროვნული სააგენტოს 2021 წლის 29 სექტემბრის #22/311 წერილი - ელექტრონული ვერსია;
10. გრიგოლ გაგნიძის 2021 წლის 28 სექტემბრის წერილი - ელექტრონული ვერსია;
11. წიაღის ეროვნული სააგენტოს 28 სექტემბრის წერილი - ელექტრონული ვერსია;

12. გრიგოლ გაგნიძის 2021 წლის 8 ოქტომბრის წერილი - ელექტრონული ვერსია;
13. წიაღის ეროვნული სააგენტოს 15 ოქტომბრის წერილი - ელექტრონული ვერსია;
14. ა(ა)იპ მწვანე ალტერნატივას ამონაწერი მეწარმეთა და არასამეწარმეო (არაკომერციული) იურიდიული პირების რეესტრიდან - ელექტრონული ვერსია;
15. რწმუნებულება - 2 ფურცელი;
16. ა(ა)იპ სოციალური სამართლიანობის ცენტრის ამონაწერი მეწარმეთა და არასამეწარმეო (არაკომერციული) იურიდიული პირების რეესტრიდან - ელექტრონული ვერსია;
17. გრიგოლ გაგნიძის პირადობის მოწმობის ასლი.

დანართი სულ: 3 ფურცელი და 1 კომპაქტური დისკი.

ადმინისტრაციული საჩივრის ავტორები:

ნინო გუჯარაიძე
აღმასრულებელი დირექტორი
ა(ა)იპ მწვანე ალტერნატივა



თამთა მიქელაძე
დირექტორი
ა(ა)იპ სოციალური სამართლიანობის ცენტრი



გრიგოლ გაგნიძე

Signature: 

Email: gogagagnidze@gmail.com



25 მარტი, 2021 წ.

მინდობილობა

არასამეწარმეო (არაკომერციული) იურიდიული პირის "მწვანე ალტერნატივა" (რეგისტრირებული ქ. თბილისი ვაკე-საბურთალოს რაიონული სასამართლოს 2000 წლის 31 ივლისის დადგენილებით, რეგისტრაციის #5/9-332, რომლის იურიდიული მისამართია ქ. თბილისი, ჭავჭავაძის გამზ. 62, ს/კ 204952676) თავმჯდომარე მანანა ქოჩლაძე ამ მინდობილობას აძლევს ირმა მახათაძეს (დაბადებული 1963 წლის 11 აგვისტოს; პირადი ნომერი: 18001007618) რათა მან დაიცვას ორგანიზაციის ინტერესები ყველა ინსტანციის სასამართლოში, ფიზიკურ და იურიდიულ პირებთან, სახელმწიფო დაწესებულებებთან ურთიერთობაში, აწარმოოს სამოქალაქო და ადმინისტრაციული საქმეები, შეიტანოს განცხადებები, სარჩელები, საჩივრები, კერძო საჩივრები, სააპელაციო, საკასაციო და საკონსტიტუციო საჩივრები, ცნოს ან უარყოს მთლიანად ან ნაწილობრივ სასარჩელო მოთხოვნა, უარი თქვას სარჩელის დაკმაყოფილებაზე, შეცვალოს სარჩელის საგანი, საქმე დაამთავროს მორიგებით, აღსასრულებლად წარადგინოს სააღსრულებო ფურცელი, ხელი მოაწეროს ორგანიზაციის სახელით ყველა საჭირო დოკუმენტს.

მინდობილობა ძალაშია დღეიდან და მოქმედებს უვადოდ.

მანანა ქოჩლაძე

გამგეობის თავმჯდომარე
ა(ა)იპ „მწვანე ალტერნატივა“





25 მარტი, 2021 წ.

მინდობილობა

არასამეწარმეო (არაკომერციული) იურიდიული პირის "მწვანე ალტერნატივა" (რეგისტრირებული ქ. თბილისი ვაკე-საბურთალოს რაიონული სასამართლოს 2000 წლის 31 ივლისის დადგენილებით, რეგისტრაციის #5/9-332, რომლის იურიდიული მისამართია ქ. თბილისი, ჭავჭავაძის გამზ. 62, ს/კ 204952676) გამგეობის თავმჯდომარე მანანა ქოჩლაძე ამ მინდობილობას აძლევს გამგეობის წევრს - ნინო გუჯარაიძეს (დაბადებული 1975 წლის 12 თებერვალს, პირადი ნომერი 01015010047) რათა მან დაიცვას ორგანიზაციის ინტერესები ყველა ინსტანციის სასამართლოში, ფიზიკურ და იურიდიულ პირებთან, სახელმწიფო დაწესებულებებთან ურთიერთობაში, აწარმოოს სამოქალაქო და ადმინისტრაციული საქმეები, შეიტანოს განცხადებები, სარჩელები, საჩივრები, კერძო საჩივრები, სააპელაციო, საკასაციო, საკონსტიტუციო საჩივრები, ცნოს ან უარყოს მთლიანად ან ნაწილობრივ სასარჩელო მოთხოვნა, უარი თქვას სარჩელის დაკმაყოფილებაზე, შეცვალოს სარჩელის საგანი, საქმე დაამთავროს მორიგებით, აღსასრულებლად წარადგინოს სააღსრულებო ფურცელი, ხელი მოაწეროს ორგანიზაციის სახელით ყველა საჭირო დოკუმენტს.

მინდობილობა ძალაშია დღეიდან და მოქმედებს უვადოდ.

მანანა ქოჩლაძე

გამგეობის თავმჯდომარე
ა(ა)იპ „მწვანე ალტერნატივა“





საჯარო სამართლის იურიდიული პირი
წიაღის ეროვნული სააგენტო



KA020195528222921

თბილისი, დავით აღმაშენებლის გამზ. №150 ფაქსი: +995 32 243 95 02

ბრძანება № 689/ს

03 / ივნისი / 2021 წ.

**სასარგებლო წიაღისეულის შესწავლა-მოპოვების ლიცენზიის გაცემის მიზნით
ელექტრონული აუქციონის ჩატარების შესახებ**

„ლიცენზიებისა და ნებართვების შესახებ“ საქართველოს კანონის მე-18 და მე-19 მუხლების, „სასარგებლო წიაღისეულის მოპოვების ლიცენზიის გაცემის წესისა და პირობების შესახებ დებულების დამტკიცების თაობაზე“ საქართველოს მთავრობის 2005 წლის 11 აგვისტოს №136 დადგენილებისა და „სასარგებლო წიაღისეულის სარგებლობის ლიცენზიის გაცემის მიზნით აუქციონის გამართვის, საქართველოს მთავრობის 2021 წლის 27 მაისის №841 და №842 განკარგულებების, ლიცენზიის გაცემის საწყისი ფასის განსაზღვრისა და ანგარიშსწორების წესის შესახებ დებულების დამტკიცების თაობაზე“ სსიპ წიაღის ეროვნული სააგენტოს უფროსის 2018 წლის 1 მაისის №2 ბრძანების საფუძველზე,

ვ ბ რ ძ ა ნ ე ბ ა :

1. დამტკიცდეს აუქციონის ჩატარებისათვის გამოსაქვეყნებელი ინფორმაცია დანართი №1-ის შესაბამისად;
2. გამოცხადდეს ელექტრონული აუქციონი სასარგებლო წიაღისეულის მოპოვების ლიცენზიის გაცემის მიზნით ამ ბრძანებით დამტკიცებული დანართი №1-ის შესაბამისად;
3. ელექტრონული აუქციონი ჩატარდეს ინტერნეტგვერდის – www.eauction.ge-ს მეშვეობით;
4. ბიჯის სიდიდე განისაზღვროს საწყისი ფასის 10 %-ის ოდენობით;
5. აუქციონის ჩატარება ეთხოვოს საქართველოს ეკონომიკისა და მდგრადი განვითარების სამინისტროს საჯარო სამართლის იურიდიულ პირს - სახელმწიფო ქონების ეროვნულ სააგენტოს;
6. აუქციონში გამარჯვებული ვალდებულია აუქციონის დასრულებიდან არა უგვიანეს 15 კალენდარული დღის ვადაში შესაბამის ანგარიშზე ნაღდი ან უნაღდო ანგარიშსწორებით შეიტანოს ის ფულადი თანხა, რომელიც შეესატყვისება მის მიერ აუქციონზე დასახელებულ საბოლოო/შემოთავაზებულ ფასს;
7. ეს ბრძანება შეიძლება გასაჩივრდეს დაინტერესებული მხარის მიერ მისი ოფიციალური წესით გაცნობის დღიდან ერთი თვის ვადაში, საქართველოს ეკონომიკისა და მდგრადი განვითარების სამინისტროში (ქ. თბილისი, სანაპიროს ქუჩა, №2.).

სსიპ წიაღის ეროვნული სააგენტოს უფროსი

ხელმოწერილია/
შტამგადასმულია
ელექტრონულად 

ოთარი დანელია

ს.ს.ი.პ - წიაღის ეროვნული სააგენტოს განცხადება სასარგებლო წიაღისეულის მოპოვების ლიცენზიის გაცემის მიზნით ელექტრონული აუქციონის ჩატარების შესახებ

სასარგებლო წიაღისეულის მოპოვების ლიცენზიის გამცემია საჯარო სამართლის იურიდიული პირი წიაღის ეროვნული სააგენტო ელექტრონული აუქციონის (www.eauction.ge) მეშვეობით, გამარჯვებულად ჩაითვლება ლიცენზიის ის მაძიებელი, რომელიც აკმაყოფილებს აუქციონის პირობებსა და მოთხოვნებს და ყველაზე მეტ თანხას შესთავაზებს სახელმწიფოს.

ობიექტი №1	
ბუნებრივი რესურსებით სარგებლობის ლიცენზიის გამცემი ორგანოს დასახელება	ს.ს.ი.პ წიაღის ეროვნული სააგენტო
1	საიდენტიფიკაციო ნომერი 202 482 571
2	მისამართი/ტელეფონი ქ. თბილისი, დავით აღმაშენებლის გამზირი №150 / 0322 95 00 30 ქ. ქუთაისი, ირაკლი აბაშიძის ქ. №14
3	ელ-ფოსტა info@nam.gov.ge
4	სარგებლობის ლიცენზიის სახე სასარგებლო წიაღისეულის მოპოვების ლიცენზია
5	<p>სალიცენზიო პირობები და მოთხოვნები კონკრეტული ობიექტით სარგებლობისათვის</p> <p>ლიცენზიის მფლობელი ვალდებულია:</p> <p>ა) ლიცენზიის ძალაში შესვლიდან არაუმეტეს 3 (სამი) წლის ვადაში უზრუნველყოს სასარგებლო წიაღისეულის რესურსის შესწავლა და Joint Ore Reserves Committee (JORC) კოდექსის შესაბამისად შედგენილი სასარგებლო წიაღისეულის მარაგების ანგარიშის შესაბამის ორგანოში დასამტკიცებლად წარდგენა;</p> <p>ბ) შესწავლის პერიოდში ძებნა-ძიებითი სამუშაოების ჩატარების მიზნით, განახორციელოს არანაკლებ 300 000 (სამასი ათასი) ლარის ოდენობის ინვესტიცია;</p> <p>გ) ლიცენზიის ძალაში შესვლიდან 1 (ერთი) თვის ვადაში ლიცენზიის გამცემს წარუდგინოს დეტალური გეგმა-გრაფიკი და ბიუჯეტი, მომდევნო კალენდარული წლის განმავლობაში განსახორციელებელი შესწავლის სამუშაოების შესახებ, ხოლო დანარჩენ პერიოდზე (მომდევნო წლებში) ყოველი მომავალი წლის შესწავლის სამუშაოების დეტალური გეგმა-გრაფიკისა და ბიუჯეტის წარდგენის ვადად განესაზღვროს წინა კალენდარული წლის 1 დეკემბერი. დეტალური სამიზნო სამუშაოები (თანამედროვე მეთოდიკის და სტანდარტების შესაბამისად), საჭიროებისამებრ, უნდა მოიცავდეს, მაგრამ არ შემოიფარგლებოდეს, გეოლოგიური აგეგმვითი სამუშაოებით (რუკების შედგენა-დაზუსტება), გეოქიმიური და გეოფიზიკური კვლევებით, სამთო გამონამუშევრების გაყვანით, ქანების ნივთიერი და მინერალოგიური შესწავლით და ამ შესწავლისათვის საჭირო ინფრასტრუქტურის მოწყობით, ამასთანავე ლიცენზიის მფლობელი ვალდებულია, სამთო სამუშაოების დაწყებამდე შეადგინოს გარემოზე ზემოქმედების შეფასების ანგარიში და სამუშაოების განხორციელებისას მუდმივად უზრუნველყოს გარემოს</p>

მდგომარეობის მონიტორინგი. დეტალური გეგმა-გრაფიკით წარმოდგენილი ვალდებულებები გახდება სალიცენზიო პირობა, რისი შესრულებაც სავალდებულოა ლიცენზიის მფლობელისათვის. ამასთან, სალიცენზიო პირობების მონიტორინგის მიზნით, ლიცენზიის მფლობელი ვალდებულია შესწავლის მთელი პერიოდის განმავლობაში ყოველი 6 თვის ვადის დასრულებიდან 5 სამუშაო დღეში ლიცენზიის გამცემს წარუდგინოს აღნიშნულ პერიოდში შესრულებული სამუშაოებისა და ბიუჯეტის ანგარიში; ამ პუნქტით გათვალისწინებულ დეტალურ გეგმა-გრაფიკში აღწერილი სამუშაოები სავალდებულოა შესასრულებლად. თითოეულ საბადოზე/მადანგამოვლინებაზე სამუშაოების შეუსრულებლობა უპირობოდ გახდება წიაღით სარგებლობის უფლების შეწყვეტის საფუძველი შესაბამისი საბადოსთვის/მადანგამოვლინებისთვის მთლიანი ფართობიდან ამ ტერიტორიის ამორიცხვის გზით;

დ) ლიცენზიის მოქმედების პერიოდში უზრუნველყოს მუდმივად საქართველოს არანაკლებ 20 (ოცი) მოქალაქის დასაქმება;

ე) „ბ“ ქვეპუნქტით გათვალისწინებული ვალდებულების შესრულების ვადის გასვლიდან ორი თვის ვადაში ლიცენზიის გამცემს წარუდგინოს კანონმდებლობით გათვალისწინებული უფლებამოსილი აუდიტორის/აუდიტორული ფირმის დასკვნა, რომელიც დაადასტურებს 300 000 (სამასი ათასი) ლარის ინვესტიციის განხორციელებას;

ვ) „ბ“ ქვეპუნქტით გათვალისწინებული ვალდებულების შესრულების უზრუნველსაყოფად, ლიცენზიის მიღებიდან 2 თვის ვადაში, ლიცენზიის გამცემს წარუდგინოს კომერციული ბანკის მიერ გაცემული 30 000 (ოცდათი ათასი) ლარის ოდენობის უპირობოდ და გამოუხმობი საბანკო გარანტია, რომლის მოქმედების ვადაც არანაკლებ 4 (ოთხი) თვით უნდა აღემატებოდეს „ა“ ქვეპუნქტით განსაზღვრულ საინვესტიციო ვალდებულების შესრულების ვადას;

ზ) შესწავლის სამუშაოების დაწყებამდე, მუნიციპალიტეტის წარმომადგენელთან ერთად უზრუნველყოს ადგილობრივი მოსახლეობის ინფორმირება ჩასატარებელი სამუშაოების შესახებ;

თ) მარაგების დამტკიცების შემდგომ უზრუნველყოს, იმ ლიცენზირებული ფართობის (ტერიტორიის) დაბრუნება, რომელიც შესწავლის შედეგებზე დაყრდნობით წარმოდგენს უპერსპექტივო უბანს;

ი) ლიცენზიით გამოყოფილი ტერიტორიის ფარგლებში კერძო საკუთრებაში არსებულ მიწაზე სალიცენზიო საქმიანობა განახორციელოს მხოლოდ ასეთი მიწის მესაკუთრესთან შეთანხმებით;

კ) ხელი არ შეუშალოს სალიცენზიო ფართობზე მოქმედი სხვა ლიცენზიებით გათვალისწინებული საქმიანობის განხორციელებას;

ლ) ხელი არ შეუშალოს სახელმწიფო და საზოგადოებრივი მნიშვნელობის ინფრასტრუქტურული პროექტების განხორციელებას;

მ) შესწავლის პერიოდში პარალელურ რეჟიმში უზრუნველყოს ობიექტის საინჟინრო-გეოლოგიური და გეოეკოლოგიური პირობების შეფასება;

ნ) მარაგების დამტკიცების შემდეგ, ლიცენზიანტი ვალდებულია, გადაიხადოს „სარგებლობის ლიცენზიის გაცემის მიზნით აუქციონის გამართვის, სარგებლობის ლიცენზიის გაცემის საწყისი ფასის განსაზღვრისა და ანგარიშსწორების წესის შესახებ დებულების დამტკიცების თაობაზე“ საქართველოს ეკონომიკისა და მდგრადი განვითარების სამინისტროს სისტემაში შემავალი სსიპ - წიაღის ეროვნული სააგენტოს უფროსის 2018 წლის 1 მაისის №2 ბრძანებით დამტკიცებული დებულების მე-6 მუხლის პირველი პუნქტით გათვალისწინებული ლიცენზიის საწყისი ფასის დადგენის ფორმულით დაანგარიშებული თანხისა და ამ თანხის 10%-ის ჯამი აუქციონზე მის მიერ დაფიქსირებული, ბოლო შეთავაზებული ფასის გამოკლებით, თუ აუქციონზე მის მიერ დაფიქსირებული, ბოლო შეთავაზებული ფასი

ნაკლებია მარაგების დამტკიცების შემდეგ მის მიერ გადასახდელ თანხაზე. ზემოაღნიშნული თანხის გადახდის დამადასტურებელი დოკუმენტის ლიცენზიის გამცემისათვის წარდგენისა და ლიცენზიაში ცვლილების განხორციელების შემდეგ, ლიცენზიანტი უფლებამოსილია განახორციელოს სასარგებლო წიაღისეულის მოპოვება;

ო) მოპოვებული სასარგებლო წიაღისეულის ტრანსპორტირება განახორციელოს ძარაგადახურული ავტომობილებით, ასევე დასახლებულ პუნქტებში სასარგებლო წიაღისეულის ტრანსპორტირებისას უზრუნველყოს საავტომობილო გზის პერიოდული მორწყვა, რათა თავიდან იქნეს აცილებული მტვრის გაფრქვევა დასახლებულ პუნქტებში;

პ) არ დააზიანოს შიდა სასოფლო გზები, ხოლო დაზიანების შემთხვევაში მოახდინოს მისი აღდგენა-რეაბილიტაცია, ლიცენზიის მფლობელს წიაღისეულის მოპოვების პერიოდში ეკრძალება გზის გვერდულზე მასალის დასაწყობება, სამშენებლო ნარჩენების დაყრა, მანქანა-მექანიზმების გაჩერება და დგომა;

ჟ) უზრუნველყოს სალიცენზიო მიწის ნაკვეთზე დაზიანებული ნიადაგის (ასეთის არსებობის შემთხვევაში) რეკულტივაციის ღონისძიებების ჩატარება;

რ) ექსპლუატაციისას მეწყრული პროცესების გააქტიურების დროს (ასეთის არსებობის შემთხვევაში) უნდა მოხდეს სამუშაოების შეჩერება, სათანადო ღონისძიებების დასახვა და განხორციელება, გეოდინამიკური სიტუაციის გართულების (ასეთის არსებობის) შემთხვევაში, უნდა შესრულდეს უფლებამოსილი სახელმწიფო ორგანოების შესაბამისი მითითებები;

ს) ობიექტის დამუშავება უნდა მოხდეს ქვეყანაში მოქმედი სამთო საქმისთვის მიღებული ტექნიკური უსაფრთხოების ნორმების და წესების დაცვით, ობიექტის დამუშავების დროს მოხსნილი ნიადაგის ფენა და ფუჭი ქანი (ასეთის არსებობის შემთხვევაში) უნდა დასაწყობდეს ტერიტორიის რეკულტივაციის მიზნით მისი შემდგომი გამოყენებისათვის;

ტ) ლიცენზიის მფლობელი ვალდებულია გასცეს თანხმობა, სსიპ „სახელმწიფო ქონების ეროვნული სააგენტო“-ს მიერ სალიცენზიო მიწის ნაკვეთის განკარგვის/სარგებლობის უფლებით გადაცემის შემთხვევაში;

უ) ლიცენზიის მფლობელმა მოქალაქეებს არ უნდა შეუზღუდოს სალიცენზიო ტერიტორიაზე გადაადგილების უფლება;

ფ) სალიცენზიო ობიექტის მიმდებარე ტერიტორიის გასხვისების შემთხვევაში, ლიცენზიის მფლობელმა არ შეუზღუდოს აღნიშნული ტერიტორიის მესაკუთრეს ხელშეკრულებით განსაზღვრული საპრივატიზებო პირობების შესრულების უზრუნველყოფა;

ქ) ლიცენზიის მფლობელი ვალდებულია გაითვალისწინოს საქართველოს გარემოს დაცვისა და სოფლის მეურნეობის სამინისტროს 2020 წლის 21 ოქტომბრის N9943/01 წერილით განსაზღვრული პირობები.

ღ) სამუშაოთა მიმდინარეობის დროს არქეოლოგიური ობიექტის აღმოჩენის შემთხვევაში „კულტურული მემკვიდრეობის შესახებ“ საქართველოს კანონის მე-10 მუხლის თანახმად, უნდა შეწყდეს სამუშაოები და ამის შესახებ დაუყოვნებლივ ეცნობოს შესაბამის ადმინისტრაციულ ორგანოს;

ყ) სალიცენზიო ობიექტზე სამუშაოების წარმოება დასაშვებია მხოლოდ არქეოლოგიის მეთვალყურეობით. არქეოლოგი ვალდებულია საქართველოს კულტურული მემკვიდრეობის დაცვის ეროვნულ სააგენტოში წარადგინოს მონიტორინგის ეტაპობრივი ანგარიში, წინააღმდეგ შემთხვევაში სამუშაოები ჩაითვლება სამუშაო პირობების დარღვევად და გატარდება კანონით გათვალისწინებული ქმედებები.

შ) ლიცენზიის მფლობელი ვალდებულია საქართველოს კანონის „გარემოსდაცვითი შეფასების კოდექსის“ მე-8 მუხლის შესაბამისად

		<p>უზრუნველყოს სკოპინგის პროცედურის გავლა;</p> <p>ჩ) სახელმწიფო უფლებამოსილია, წინამდებარე სალიცენზიო ფართობის გეოლოგიური შესწავლისათვის გამოყოფილ ტერიტორიაზე გასცეს სასარგებლო წიაღისეულის შესწავლა/მოპოვების ლიცენზიები, რომლებიც არ იქნება დაკავშირებული ამ ლიცენზიით განსაზღვრული წიაღისეულით სარგებლობასთან.</p> <p>ც) „ბ“ და „ვ“ ქვეპუნქტებით გათვალისწინებული ვალდებულებების შეუსრულებლობა, შესაძლებელია განხილულ იქნეს ლიცენზიის გაუქმების საფუძველად.</p> <p>ძ) ლიცენზიის მფლობელმა შეასრულოს საქართველოს მოქმედი კანონმდებლობით დადგენილი მოთხოვნები, მათ შორის „გარემოს დაცვის შესახებ“, „ბუნებრივი რესურსებით სარგებლობისათვის მოსაკრებლების შესახებ“ და „წიაღის შესახებ“ საქართველოს კანონებით და შესაბამისი კანონქვემდებარე აქტებით დადგენილი სხვა მოთხოვნები. ასევე „წყალდაცვითი ზოლის შესახებ ტექნიკური რეგლამენტის დამტკიცების თაობაზე“ საქართველოს მთავრობის 2013 წლის 31 დეკემბრის №440 დადგენილების მე-4 მუხლის პირველი პუნქტით დადგენილი მოთხოვნები. ამასთან, „წიაღის შესახებ“ საქართველოს კანონის მე-13 მუხლის პირველი პუნქტის „თ“ ქვეპუნქტის შესაბამისად, წიაღით სარგებლობისას იშვიათი მეცნიერული ან ესთეტიკური ფასეულობის ობიექტების აღმოჩენის შემთხვევაში შეაჩეროს სამუშაოები და დაუყოვნებლივ აცნობოს ამის შესახებ შესაბამის სახელმწიფო ორგანოებს.</p> <p>წ) ლიცენზიის მფლობელმა სასარგებლო წიაღისეულის მარაგების დამტკიცებიდან და ლიცენზიაში შესაბამისი ცვლილების შეტანის შემდეგ ერთი თვის ვადაში სააგენტოს წარუდგინოს დასამტკიცებლად ათვისების გეგმა ყოველწლიურად მოსაპოვებელი რაოდენობის მითითებით.</p> <p>ქ) დაცული იქნეს საქართველოს კანონებით, ბუნებრივი რესურსით სარგებლობისათვის საქართველოს გარემოსდაცვითი კანონმდებლობით, „საქართველოს ტყის კოდექსით“, „ტყითსარგებლობის წესის დამტკიცების შესახებ“ საქართველოს მთავრობის 2010 წლის 20 აგვისტოს N242 დადგენილებით და შესაბამისი კანონქვემდებარე აქტებით დადგენილი პირობები, აგრეთვე ლიცენზიის გამცემის მიერ დადგენილი მოთხოვნები.</p>
6	სარგებლობის ლიცენზიის კონკრეტული ობიექტი	ონის მუნიციპალიტეტი, სოფ. შქმერის მიმდებარე ტერიტორია, შქმერის მანგანუმის (უბნები: შქმერი, კოლოსი-ბლაშე) შესწავლა-მოპოვება.
7	სალიცენზიო ობიექტის ადგილმდებარეობა	ონის მუნიციპალიტეტი, სოფ. შქმერის მიმდებარე ტერიტორია
8	აუქციონის საწყისი ფასი	10 000 ლარი
9	ბიჯის სიდიდე (საწყისი ფასის 10 %)	1 000 ლარი
10	უპირობო და გამოუხმობი საბანკო გარანტიის/ბეს (50%) თანხის ოდენობა + 200 ლარი სალიცენზიო მოსაკრებელი	5 200 ლარი
11	აუქციონში მონაწილეობის მისაღებად რეგისტრაციის დაწყების და დასრულების დრო და თარიღი	აუქციონში მონაწილეობის მისაღებად რეგისტრაცია იწყება 2021 წლის 8 ივნისს დღის 12:00 საათზე და დასრულდება 2021 წლის 7 ივლისს დღის 18:00 საათზე
12	აუქციონის დაწყების და დასრულების დრო და თარიღი	ელექტრონული აუქციონი იწყება 2021 წლის 7 ივლისს დღის 12:00 საათზე და დასრულდება 2021 წლის 7 ივლისს დღის 18:00 საათზე
13	სარგებლობის ლიცენზიის მოქმედების ვადა	10 წელი
14	სხვა მონაცემები	აუქციონზე დაფიქსირებული საბოლოო თანხის გადახდა

		გამარჯვებულმა უნდა განახორციელოს აუქციონის დასრულებიდან არაუგვიანეს 15 კალენდარული დღის ვადაში
ობიექტი №2		
	ბუნებრივი რესურსებით სარგებლობის ლიცენზიის გამცემი ორგანოს დასახელება	ს.ს.ი.3 წიაღის ეროვნული სააგენტო
1	საიდენტიფიკაციო ნომერი	202 482 571
2	მისამართი/ტელეფონი	ქ. თბილისი, დავით აღმაშენებლის გამზირი №150 / 0322 95 00 30 ქ. ქუთაისი, ირაკლი აბაშიძის ქ. №14
3	ელ-ფოსტა	info@nam.gov.ge
4	სარგებლობის ლიცენზიის სახე	სასარგებლო წიაღისეულის მოპოვების ლიცენზია
5	სალიცენზიო პირობები და მოთხოვნები კონკრეტული ობიექტით სარგებლობისათვის	<p>ლიცენზიის მფლობელი ვალდებულია:</p> <p>ა) ლიცენზიის ძალაში შესვლიდან არაუმეტეს 3 (სამი) წლის ვადაში უზრუნველყოს სასარგებლო წიაღისეულის რესურსის შესწავლა და Joint Ore Reserves Committee (JORC) კოდექსის შესაბამისად შედგენილი სასარგებლო წიაღისეულის მარაგების ანგარიშის შესაბამის ორგანოში დასამტკიცებლად წარდგენა;</p> <p>ბ) შესწავლის პერიოდში ძებნა-ძიებითი სამუშაოების ჩატარების მიზნით, განახორციელოს არანაკლებ 100 000 (ასი ათასი) ლარის ოდენობის ინვესტიცია;</p> <p>გ) ლიცენზიის ძალაში შესვლიდან 1 (ერთი) თვის ვადაში ლიცენზიის გამცემს წარუდგინოს დეტალური გეგმა-გრაფიკი და ბიუჯეტი, მომდევნო კალენდარული წლის განმავლობაში განსახორციელებელი შესწავლის სამუშაოების შესახებ, ხოლო დანარჩენ პერიოდზე (მომდევნო წლებში) ყოველი მომავალი წლის შესწავლის სამუშაოების დეტალური გეგმა-გრაფიკისა და ბიუჯეტის წარდგენის ვადად განესაზღვროს წინა კალენდარული წლის 1 დეკემბერი. დეტალური სამუშაოები (თანამედროვე მეთოდის და სტანდარტების შესაბამისად), საჭიროებისამებრ, უნდა მოიცავდეს, მაგრამ არ შემოიფარგლებოდეს, გეოლოგიური აგეგმვითი სამუშაოებით (რუკების შედგენა-დაზუსტება), გეოქიმიური და გეოფიზიკური კვლევებით, სამთო გამონამუშევრების გაყვანით, ქანების ნივთიერი და მინერალოგიური შესწავლით და ამ შესწავლისათვის საჭირო ინფრასტრუქტურის მოწყობით, ამასთანავე ლიცენზიის მფლობელი ვალდებულია, სამთო სამუშაოების დაწყებამდე შეადგინოს გარემოზე ზემოქმედების შეფასების ანგარიში და სამუშაოების განხორციელებისას მუდმივად უზრუნველყოს გარემოს მდგომარეობის მონიტორინგი. დეტალური გეგმა-გრაფიკით წარმოდგენილი ვალდებულებები გახდება სალიცენზიო პირობა, რისი შესრულებაც სავალდებულოა ლიცენზიის მფლობელისათვის. ამასთან, სალიცენზიო პირობების მონიტორინგის მიზნით, ლიცენზიის მფლობელი ვალდებულია შესწავლის მთელი პერიოდის განმავლობაში ყოველი 6 თვის ვადის დასრულებიდან 5 სამუშაო დღეში ლიცენზიის გამცემს წარუდგინოს აღნიშნულ პერიოდში შესრულებული სამუშაოებისა და ბიუჯეტის ანგარიში; ამ პუნქტით გათვალისწინებულ დეტალურ გეგმა-გრაფიკში აღწერილი სამუშაოები სავალდებულოა შესასრულებლად. თითოეულ საბადოზე/მადანგამოვლინებაზე სამუშაოების შეუსრულებლობა უპირობოდ გახდება წიაღით სარგებლობის უფლების შეწყვეტის საფუძველი შესაბამისი საბადოსთვის/მადანგამოვლინებისთვის მთლიანი ფართობიდან ამ ტერიტორიის ამორიცხვის გზით;</p> <p>დ) ლიცენზიის მოქმედების პერიოდში უზრუნველყოს მუდმივად საქართველოს არანაკლებ 5 (ხუთი) მოქალაქის დასაქმება;</p> <p>ე) „ბ“ ქვეპუნქტით გათვალისწინებული ვალდებულების შესრულების ვადის გასვლიდან ორი თვის ვადაში ლიცენზიის გამცემს წარუდგინოს კანონმდებლობით გათვალისწინებული უფლებამოსილი</p>

აუდიტორის/აუდიტორული ფირმის დასკვნა, რომელიც დაადასტურებს 100 000 (ასი ათასი) ლარის ინვესტიციის განხორციელებას;

ვ) „ბ“ ქვეპუნქტით გათვალისწინებული ვალდებულების შესრულების უზრუნველსაყოფად, ლიცენზიის მიღებიდან 2 თვის ვადაში, ლიცენზიის გამცემს წარუდგინოს კომერციული ბანკის მიერ გაცემული 10 000 (ათი ათასი) ლარის ოდენობის უპირობო და გამოუხმობი საბანკო გარანტია, რომლის მოქმედების ვადაც არანაკლებ 4 (ოთხი) თვით უნდა აღემატებოდეს „ა“ ქვეპუნქტით განსაზღვრულ საინვესტიციო ვალდებულების შესრულების ვადას;

ზ) შესწავლის სამუშაოების დაწყებამდე, მუნიციპალიტეტის წარმომადგენელთან ერთად უზრუნველყოს ადგილობრივი მოსახლეობის ინფორმირება ჩასატარებელი სამუშაოების შესახებ;

თ) მარაგების დამტკიცების შემდგომ უზრუნველყოს, იმ ლიცენზირებული ფართობის (ტერიტორიის) დაბრუნება, რომელიც შესწავლის შედეგებზე დაყრდნობით წარმოადგენს უპერსპექტივო უბანს;

ი) ლიცენზიით გამოყოფილი ტერიტორიის ფარგლებში კერძო საკუთრებაში არსებულ მიწაზე სალიცენზიო საქმიანობა განხორციელოს მხოლოდ ასეთი მიწის მესაკუთრესთან შეთანხმებით;

კ) ხელი არ შეუშალოს სალიცენზიო ფართობზე მოქმედი სხვა ლიცენზიებით გათვალისწინებული საქმიანობის განხორციელებას;

ლ) ხელი არ შეუშალოს სახელმწიფო და საზოგადოებრივი მნიშვნელობის ინფრასტრუქტურული პროექტების განხორციელებას;

მ) შესწავლის პერიოდში პარალელურ რეჟიმში უზრუნველყოს ობიექტის საინჟინრო-გეოლოგიური და გეოეკოლოგიური პირობების შეფასება;

ნ) მარაგების დამტკიცების შემდეგ, ლიცენზიანტი ვალდებულია, გადაიხადოს „სარგებლობის ლიცენზიის გაცემის მიზნით აუქციონის გამართვის, სარგებლობის ლიცენზიის გაცემის საწყისი ფასის განსაზღვრისა და ანგარიშსწორების წესის შესახებ დებულების დამტკიცების თაობაზე“ საქართველოს ეკონომიკისა და მდგრადი განვითარების სამინისტროს სისტემაში შემავალი სსიპ - წიაღის ეროვნული სააგენტოს უფროსის 2018 წლის 1 მაისის №2 ბრძანებით დამტკიცებული დებულების მე-6 მუხლის პირველი პუნქტით გათვალისწინებული ლიცენზიის საწყისი ფასის დადგენის ფორმულით დაანგარიშებული თანხისა და ამ თანხის 10%-ის ჯამი აუქციონზე მის მიერ დაფიქსირებული, ბოლო შეთავაზებული ფასის გამოკლებით, თუ აუქციონზე მის მიერ დაფიქსირებული, ბოლო შეთავაზებული ფასი ნაკლებია მარაგების დამტკიცების შემდეგ მის მიერ გადასახდელ თანხაზე. ზემოაღნიშნული თანხის გადახდის დამადასტურებელი დოკუმენტის ლიცენზიის გამცემისათვის წარდგენისა და ლიცენზიაში ცვლილების განხორციელების შემდეგ, ლიცენზიანტი უფლებამოსილია განახორციელოს სასარგებლო წიაღისეულის მოპოვება;

ო) მოპოვებული სასარგებლო წიაღისეულის ტრანსპორტირება განახორციელოს მარაგადახურული ავტომობილებით, ასევე დასახლებულ პუნქტებში სასარგებლო წიაღისეულის ტრანსპორტირებისას უზრუნველყოს საავტომობილო გზის პერიოდული მორწყვა, რათა თავიდან იქნეს აცილებული მტვრის გაფრქვევა დასახლებულ პუნქტებში;

პ) არ დააზიანოს შიდა სასოფლო გზები, ხოლო დაზიანების შემთხვევაში მოახდინოს მისი აღდგენა-რეაბილიტაცია, ლიცენზიის მფლობელს წიაღისეულის მოპოვების პერიოდში ეკრძალება გზის გვერდულზე მასალის დასაწყობება, სამშენებლო ნარჩენების დაყრა, მანქანა-მექანიზმების გაჩერება და დგომა;

ჟ) უზრუნველყოს სალიცენზიო მიწის ნაკვეთზე დაზიანებული ნიადაგის (ასეთის არსებობის შემთხვევაში) რეკულტივაციის ღონისძიებების ჩატარება;

		<p>რ) ექსპლუატაციისას მეწყრული პროცესების გააქტიურების დროს (ასეთის არსებობის შემთხვევაში) უნდა მოხდეს სამუშაოების შეჩერება, სათანადო ღონისძიებების დასახვა და განხორციელება, გეოდინამიკური სიტუაციის გართულების (ასეთის არსებობის) შემთხვევაში, უნდა შესრულდეს უფლებამოსილი სახელმწიფო ორგანოების შესაბამისი მითითებები;</p> <p>ს) ლიცენზიის მფლობელმა მოქალაქეებს არ უნდა შეუზღუდოს სალიცენზიო ტერიტორიაზე გადაადგილების უფლება;</p> <p>ტ) ლიცენზიის მფლობელი ვალდებულია გასცეს თანხმობა, სსიპ „სახელმწიფო ქონების ეროვნული სააგენტო“-ს მიერ სალიცენზიო მიწის ნაკვეთის განკარგვის/სარგებლობის უფლებით გადაცემის შემთხვევაში;</p> <p>უ) ლიცენზიის მფლობელმა მოქალაქეებს არ უნდა შეუზღუდოს სალიცენზიო ტერიტორიაზე გადაადგილების უფლება;</p> <p>ფ) სალიცენზიო ობიექტის მიმდებარე ტერიტორიის გასხვისების შემთხვევაში, ლიცენზიის მფლობელმა არ შეუზღუდოს აღნიშნული ტერიტორიის მესაკუთრეს ხელშეკრულებით განსაზღვრული საპრივატიზებო პირობების შესრულების უზრუნველყოფა;</p> <p>ქ) ლიცენზიის მფლობელი ვალდებულია გაითვალისწინოს საქართველოს გარემოს დაცვისა და სოფლის მეურნეობის სამინისტროს 2020 წლის 15 ოქტომბრის N9717/01 წერილით განსაზღვრული მოთხოვნები;</p> <p>ღ) ლიცენზიის მფლობელი ვალდებულია საქართველოს კანონის „გარემოსდაცვითი შეფასების კოდექსის“ მე-8 მუხლის შესაბამისად უზრუნველყოს სკოპინგის პროცედურის გავლა;</p> <p>ყ) სახელმწიფო უფლებამოსილია, წინამდებარე სალიცენზიო ფართობის გეოლოგიური შესწავლისათვის გამოყოფილ ტერიტორიაზე გასცეს სასარგებლო წიაღისეულის შესწავლა/მოპოვების ლიცენზიები, რომლებიც არ იქნება დაკავშირებული ამ ლიცენზიით განსაზღვრული წიაღისეულით სარგებლობასთან.</p> <p>შ) „ბ“ და „ვ“ ქვეპუნქტებით გათვალისწინებული ვალდებულებების შეუსრულებლობა, შესაძლებელია განხილულ იქნეს ლიცენზიის გაუქმების საფუძველად.</p> <p>ჩ) ლიცენზიის მფლობელმა შეასრულოს საქართველოს მოქმედი კანონმდებლობით დადგენილი მოთხოვნები, მათ შორის „გარემოს დაცვის შესახებ“, „ბუნებრივი რესურსებით სარგებლობისათვის მოსაკრებლების შესახებ“ და „წიაღის შესახებ“ საქართველოს კანონებით და შესაბამისი კანონქვემდებარე აქტებით დადგენილი სხვა მოთხოვნები. ასევე „წყალდაცვითი ზოლის შესახებ ტექნიკური რეგლამენტის დამტკიცების თაობაზე“ საქართველოს მთავრობის 2013 წლის 31 დეკემბრის №440 დადგენილების მე-4 მუხლის პირველი პუნქტით დადგენილი მოთხოვნები. ამასთან, „წიაღის შესახებ“ საქართველოს კანონის მე-13 მუხლის პირველი პუნქტის „თ“ ქვეპუნქტის შესაბამისად, წიაღით სარგებლობისას იშვიათი მეცნიერული ან ესთეტიკური ფასეულობის ობიექტების აღმოჩენის შემთხვევაში შეაჩეროს სამუშაოები და დაუყოვნებლივ აცნობოს ამის შესახებ შესაბამის სახელმწიფო ორგანოს.</p> <p>ც) ლიცენზიის მფლობელმა სასარგებლო წიაღისეულის მარაგების დამტკიცებიდან და ლიცენზიაში შესაბამისი ცვლილების შეტანის შემდეგ ერთი თვის ვადაში სააგენტოს წარუდგინოს დასამტკიცებლად ათვისების გეგმა ყოველწლიურად მოსაპოვებელი რაოდენობის მითითებით.</p> <p>ძ) დაცული იქნეს საქართველოს კანონებით, ბუნებრივი რესურსით სარგებლობისათვის საქართველოს გარემოსდაცვითი კანონმდებლობით და შესაბამისი კანონქვემდებარე აქტებით დადგენილი პირობები, აგრეთვე ლიცენზიის გამცემის მიერ დადგენილი მოთხოვნები.</p>
6	სარგებლობის ლიცენზიის კონკრეტული ობიექტი	ონის მუნიციპალიტეტი, სოფ. შქმერის მიმდებარე ტერიტორია, შქმერის მანგანუმის (უბანი ჭარნათი) შესწავლა-მოპოვება.
7	სალიცენზიო ობიექტის	ონის მუნიციპალიტეტი, სოფ. შქმერის მიმდებარე ტერიტორია

	ადგილმდებარეობა	
8	აუქციონის საწყისი ფასი	10 000 ლარი
9	ბიჯის სიდიდე (საწყისი ფასის 10 %)	1 000 ლარი
10	უპირობო და გამოუხმობი საბანკო გარანტიის/ბეს (50%) თანხის ოდენობა + 200 ლარი სალიცენზიო მოსაკრებელი	5 200 ლარი
11	აუქციონში მონაწილეობის მისაღებად რეგისტრაციის დაწყების და დასრულების დრო და თარიღი	აუქციონში მონაწილეობის მისაღებად რეგისტრაცია იწყება 2021 წლის 8 ივნისს დღის 12:00 საათზე და დასრულდება 2021 წლის 7 ივლისს დღის 18:00 საათზე
12	აუქციონის დაწყების და დასრულების დრო და თარიღი	ელექტრონული აუქციონი იწყება 2021 წლის 7 ივლისს დღის 12:00 საათზე და დასრულდება 2021 წლის 7 ივლისს დღის 18:00 საათზე
13	სარგებლობის ლიცენზიის მოქმედების ვადა	10 წელი
14	სხვა მონაცემები	აუქციონზე დაფიქსირებული საბოლოო თანხის გადახდა გამარჯვებულმა უნდა განახორციელოს აუქციონის დასრულებიდან არაუგვიანეს 15 კალენდარული დღის ვადაში

პოზიცია	საინფორმაციო კითხვარი																					
1	წიაღითსარგებლობის ობიექტი - შქმერის მანგანუმის საბადო (უბანი ჭარნათი)																					
2	გენეტიური ტიპი - ქიმიური დანადგეტი																					
3	სასარგებლო წიაღისეულის სამრეწველო ტიპი - მეტალურგიული ნედლეული																					
4	წიაღითსარგებლობის ობიექტის მდებარეობა და ტერიტორიის ზოგადი აღწერა																					
4.1	რეგიონი - რაჭა-ლეჩხუმი																					
4.2	მუნიციპალიტეტი - ონი																					
4.3	უახლოესი დასახლებული პუნქტი - სოფელი შქმერი																					
4.4	დაშორება მნიშვნელოვანი პუნქტიდან - რ/კ ონიდან 14-15 კმ (პირდაპირი მანძილი)																					
4.5	მანძილი სახელმწიფო საზღვრიდან / სანაპირო ზოლიდან - აღემატება 10 კმ-ს / აღემატება 20 კმ-ს																					
4.6	მდინარის აუზი (ან მთათა სისტემა) - მდ. რიონის აუზი																					
4.7	წიაღითსარგებლობის ობიექტის კოორდინატები - <table border="1" data-bbox="331 768 679 1048" style="margin: 10px auto;"> <thead> <tr> <th>#</th> <th>X</th> <th>Y</th> </tr> </thead> <tbody> <tr> <td>1</td> <td>369139</td> <td>4705129</td> </tr> <tr> <td>2</td> <td>369035</td> <td>4704760</td> </tr> <tr> <td>3</td> <td>368415</td> <td>4704733</td> </tr> <tr> <td>4</td> <td>368653</td> <td>4705184</td> </tr> <tr> <td colspan="3" style="text-align: center;">S = 229120 კვ.მ.</td> </tr> <tr> <td colspan="3" style="text-align: center;">WGS 1984</td> </tr> </tbody> </table> 	#	X	Y	1	369139	4705129	2	369035	4704760	3	368415	4704733	4	368653	4705184	S = 229120 კვ.მ.			WGS 1984		
#	X	Y																				
1	369139	4705129																				
2	369035	4704760																				
3	368415	4704733																				
4	368653	4705184																				
S = 229120 კვ.მ.																						
WGS 1984																						
4.8	ობიექტის აბსოლუტური სიმაღლე ზღვის დონიდან - 1700-1760 მ																					
4.9	კლიმატური პირობები - ნოტიო კლიმატი. საშუალოწლიური ტემპერატურა - +9-10 ⁰ , ნალექების წლიური რაოდენობა - 1200-1500 მმ.																					
5	ხელისშემშლელი ინფრასტრუქტურული ობიექტები და სხვა ფაქტორები																					
5.1	მანძილი უახლოესი საავტომობილო გზის დერძიდან - 15 მ-ში - გრუნტის გზა (მუნიციპალიტეტის ბალანსი)																					
5.2	მანძილი უახლოესი ხიდიდან -																					
5.3	მანძილი სხვა უახლოესი ინფრასტრუქტურული ობიექტიდან -																					
5.4	დამატებითი მონაცემები - ობიექტი ნაწილობრივ კვეთს "ხურმუხტის ქსელის" ტერიტორიას																					
6	სატყეო რესურსები																					
6.1	სახელმწიფო ტყის ფონდის დაცული ტერიტორიების კატეგორიაში - არ ფიქსირდება																					
6.2	ეროვნული სატყეო სააგენტოს რეგიონალური სატყეო სამსახური - არ ფიქსირდება																					
6.3	სატყეო რესურსების დამატებითი მონაცემები -																					
7	რაიონის გეოლოგიური პოზიცია																					
7.1	ტექტონიკური დარაიონება - ამიერკავკასიის მთათაშუა არე, ცენტრალური ახეების ზონა, ოკრიბა-ხრეთის ქვეზონა, შაორის ბლოკი.																					
7.2	გეოლოგიური აგებულება - საბადოს რაიონი აგებულია იურული, ცარცული, მესამეული და მეოთხეული ნალექებით.																					
8	ობიექტის გეოლოგიური პოზიცია																					
8.1	მადნიანი ფართის გეოლოგიური აგებულება - შქმერის მანგანუმის საბადო სამი უბნისაგან შედგება - შქმერი, კოდოსი-ბლაშე და მეღეშური. პირველი ორი შქმერის ცარცული სინკლინური დებრესიის ფარგლებში მდებარეობს, ხოლო მესამე - მეღაშურის უბანი მათგან სამხრეთით არის განლაგებული. სალიცენზიო ობიექტი მოიცავს შქმერის უბნის (ჭარნათის ქვეუბანი) ნაწილს. შქმერის საბადოს ფარგლებში, ზედა ცარცულ (ტურონული სართული) კირქვებზე და „მთავარის“ ვულკანოგენურ წებაზე უთანხმოდ არის განლაგებული ოლიგოცენ-ქვედა მიოცენური ნალექები, რომლებიც შქმერის სინკლინის მუღდას აგებს. ნალექების ფუძეში განლაგებულია მსხვილ- და საშუალომარცვლოვანი კვარცარქოზული ქვიშები და ქვიშაქვები.																					

	<p>კორქვისა და კაქის ქვარგვალეობით. კვარც-არკოზული ქვიშაქვების ზედა პორიზონტები გაკლენთილია მანგანუმის ქანგულებით და უფრო ზევით გადადის პროდუქტულ პორიზონტში. რომელიც თავის მხრივ გადაფარულია მაიკოპის წყების არაკარბონატული ქვიშაიანი თიხებით. თიხები ხასიათდება ერთგვაროვნებით, ზედა ნაწილში შეიცავს ქვიშაქვებისა და მერგულების იშვიათ შუაშრეებს. საბადოზე მაიკოპის წყების დიდი ნაწილი ეროზიითაა გადარეცხილი.</p> <p>ოლიგოცენ - ქვედა მიოცენური ქანები გადაფარულია მეთიხეული ალუვიურ-დელუვიური წარმონაქმნებით.</p> <p>მანგანუმიანი პორიზონტი საბადოზე წარმოადგენს დაქანგული და კარბონატული მადნების შრეების სერიას, რომელიც ასევე მორიგეობს ქვიშაიანი თიხებთან და კვარციანი ქვიშაქვებთან. მადნიანი შუაშრეების რიცხვი წყებაში 3-დან 10-12-მდე იცვლება. ცალკეული შუაშრის სიმძლავრე 0,1-0,2 მ-დან 0,6-0,7 მ-დეა.</p> <p>მანგანუმის მადანი ზედაპირზე გამოხაველებში დაქანგული ან ნაწილობრივ დაქანგულია, სიღრმეში კარბონატულია, მარცვლოვანი (ოლითური) ან მასიურია, ზოგჯერ ფოროვანი. ოლითების დიამეტრი ძირითადად 1-2 მმ-ია, იშვიათად 10 მმ-დე.</p> <p>მანგანუმიანი პორიზონტის ფუძეში ქვიშაქვები გაკლენთილია მანგანუმის ქანგულით ან კარბონატით.</p> <p>მანგანუმიანი პორიზონტში, სიღრმის მიმართულებით, აღინიშნება გაზადნების ხასიათის ცვლილება - დაქანგული მადნები სწრაფად იცვლებიან კარბონატულით. ასევე, სიღრმის გაზრდასთან ერთად, მატულობს შრეთაშორისი უმადნო ინტერვალები.</p> <p>შქმერის საბადოს მადნების ძირითადი მასა კარბონატულია, რომელიც გამოხაველებზე დაქანგულია. ზედაპირზე გაშიშვლებული კარბონატული მადანი თითქმის არ გვხვდება. მადნეული სხეულების განლაგება სხვადასხვა უბნებზე განსხვავებულია. შქმერის უბანზე მანგანუმის პორიზონტისთვის დამახასიათებელია ტალღოვანი ზედაპირი, შრეები უმნიშვნელოდ ილეუნება და იძირება მცირე სიღრმეზე.</p>
8.2	მადნიანი სხეულის მორფოლოგიური ტიპი - ფენობრივი
8.3	მადნიანი სხეულის (სხეულების) გავრცელება (მიმართებით და დაქანებით) - ღიმიტირებულია სალიცენზიო ობიექტის პარამეტრებით.
8.4	მადნიანი სხეულის (სხეულების) სიმძლავრე - ცალკეული შრეების სიმძლავრე 0,1-0,2 მ-დან 0,6-0,7 მ-დეა. მანგანუმიანი პორიზონტის ჯამური სიმძლავრე 5,0 მ-ს აღწევს.
8.5	მადნიანი სხეულის (სხეულების) წოდის ელემენტი - შქმერის უბანზე მანგანუმიანი პორიზონტი თითქმის პორიზონტალურად არის განლაგებული.
8.6	დამატებითი მონაცემები -
9	ობიექტის შესწავლის ხარისხი და სასარგებლო წიაღისეულის გეოლოგიურ-ტექნოლოგიური დახასიათება
9.1	საძიებო ქსელი ძებნა-ძიების სტადიუმობის ჩვენებით - საბადოზე B კატეგორიის მარაგები დაძიებულია ქსელით 200 x 200 მ-ზე, ხოლო C ₁ კატეგორიისა 400 x 400 მ-ზე.
9.2	საძიებო სამუშაოები - თხრილები, შურფები, ჭაბურღილები, შტოლნები.
9.3	დასინჯვა - აღებულია ღარული და კერნული, აგრეთვე ლაბორატორიულ-ტექნოლოგიური სინჯები.
9.4	ლაბორატორიული და ტექნოლოგიური კვლევის შედეგები - შქმერის საბადოზე გამოყოფილია კარბონატული და დაქანგული მადნები. კარბონატული მადანი ოლითური, მასიურია, იშვიათად ფოროვანი. შედგება კარგად გამოხატული კარბონატული ოლითებისაგან ზომებით 1-2 მმ-დან 5-6 მმ-მდე, იშვიათად 10 მმ. კარბონატული მადნიანი მინერალების გავრცელება რაიმე კანონზომიერებას არ ემორჩილება. დაქანგული მადანი ძირითადად შეიცავს ვერნადიტ-ფსილომელანის შედგენილობის მანგანუმის მინერალებს. მადნის ცემენტია თიხა-სილიკატური. მანგანუმის და რკინის ჰიდროქსიდებით გაკლენთილი მასალა.
	<p><u>მადნების მინერალური შედგენილობა:</u></p> <p>მთავარი მადნიანი მინერალები - როდოქროზიტი, მანგანოკალციტი, ფსილომელანი.</p> <p>მეორე რიგის მადნიანი მინერალები - ვერნადიტი, რანსეიტი, მანგანიტი, პირიტი, მარკაზიტი.</p> <p>იშვიათი მადნიანი მინერალები - პეპსიტი, პეტრიტი, ჰიდროპეტრიტი, ჰიდროპეპსიტი, პიროტიტი, რუტილი.</p> <p>არამადნეული მინერალები - კალციტი, ქალცედონი, კვარცი.</p>
9.5	ჰიგიენურ-რადიაციული კვლევა და შედეგები - არ არის შესწავლილი
9.6	სასარგებლო წიაღისეულის გამოყენების სფერო - მეტალურგიულ წარმოებაში
9.7	დამატებითი მონაცემები -
10	სასარგებლო წიაღისეულის მარაგები
10.1	ობიექტის ფართის დაძიების ხარისხი (სტადია) - ძიება, კვლავ დაძიება
10.2	ობიექტის ფართობი მარაგების ანგარიშის კონტურში - 229120 მ ²
10.3	მადნიანი სხეულის ძირითადი პარამეტრები -
10.4	მარაგების გამოთვლის მეთოდი -
10.5	წიაღისეულის რაოდენობრივი მაჩვენებლები მარაგების და პროგნოზული რესურსების კატეგორიების მიხედვით (A+B+C ₁ +C ₂ და P) -
10.6	თანმდევი სასარგებლო წიაღისეული და მისი კომპონენტების მარაგები - არ ფიქსირდება
10.7	მარაგების გაზრდის ძირითადი მიმართულებები -

10.8	დამატებითი მონაცემები –
11	წიაღითსარგებლობის ობიექტის დამუშავების პირობები
11.1	წიაღითსარგებლობის ობიექტის დამუშავების პიდროგეოლოგიური და სამთო ტექნიკური პირობები – დამაკმაყოფილებელი.
11.2	წიაღითსარგებლობის ობიექტის დამუშავების მეთოდი – ღია (კარიერული) წესი. ობიექტზე გეოლოგიური წონასწორობისა და უსაფრთხოების დაცვას უზრუნველყოფს ლიცენზიანტი
11.3	წიაღითსარგებლობის ობიექტის ტოპოგრაფია – გამოძევაშეკების მომენტისათვის საჭიროა შედგეს ობიექტის ტოპოგრაფია.
12	წიაღითსარგებლობის ობიექტის საინჟინრო-გეოლოგიური პირობების ვიზუალური შეფასება
12.1	წიაღითსარგებლობის ობიექტის მორფოლოგია – წიაღითსარგებლობის ობიექტი (მანგანუმი) მდებარეობს რაჭა-ლეჩხუმ-ქვემო სვანეთის საშუალომთიან ზონაში და მოიცავს მთის მასივებსა და ხერებს შორის არსებულ მცირე განზომილების მქონე კლატოს, რომლის რელიეფი ტალღობრივი და უსწორმასწორო ხედაპირით გამოირჩევა და საფეხურებრივად ეშვება მდ. ხეურისა და მდ. ჭარნათისწყლის კალაპოტების მიმართულებით. კლატოს ხედაპირი ნაწილობრივ დაფარულია ბუნქნარითა და მაღალბადახლოვანი მცენარეებით.
12.2	წიაღითსარგებლობის ობიექტის და მიმდებარე ტერიტორიის საინჟინრო-გეოლოგიური პირობების სირთულის კატეგორია – წიაღითსარგებლობის ობიექტის ტერიტორიის გეოლოგიურ აგებულებაში მონაწილეობს (კარცული და შესამუდუი ასაკის ნალექები (კირქვები, ქვიშაქვები, კვარციანი ქვიშები), რომლებიც ხეშოდან გადაფარულია ცვალებადი სიმძლავრის ნიადაგის ფენით. საინჟინრო-გეოლოგიური პირობების სირთულის მიხედვით ობიექტის ტერიტორია მიეკუთვნება I (მარტივი) კატეგორიას.
12.3	წიაღითსარგებლობის ობიექტის და მიმდებარე ტერიტორიის გეოდინამიკური სიტუაცია (მდინარეული ქვიშა-ხრეშის შემთხვევაში ნაპირების ეროზია; კალაპოტში წარმოქმნილი ჭარბი აკუმულაცია და სხვა) – წიაღითსარგებლობის ობიექტის ფარგლებში საშიში გეოლოგიური პროცესები არ ფიქსირდება.
12.4	წიაღითსარგებლობის ობიექტის ექსპლუატაციის პროცესში მოსალოდნელი გეოდინამიკური გართულებები – მოსალოდნელი არ არის.
12.5	გეოდინამიკური გართულებების შემთხვევაში გამაჯანსაღებელი ღონისძიებების დასახვა – არ საჭიროებს.
12.6	დასკვნები და რეკომენდაციები – 1. წიაღითსარგებლობის ობიექტი (მანგანუმი) მდებარეობს ონის მუნიციპალიტეტის, სოფ. შქმურის მიმდებარე ტერიტორიაზე; 2. საინჟინრო-გეოლოგიური პირობების სირთულის მიხედვით ობიექტის ტერიტორია მიეკუთვნება I (მარტივი) კატეგორიას; 3. გამომდინარე ობიექტის ფართობის სიდიდიდან, ობიექტის საინჟინრო-გეოლოგიური პირობების შეფასება მიხანმეუწონდად მიგვანია. ობიექტზე შესწავლა-მოპოვების ლიცენზიის გაცემის შემთხვევაში, ლიცენზიანტმა შესწავლის პერიოდში, პარალელურ რეჟიმში (როგორც სალიცენზიო პირობა) თავად უნდა უზრუნველყოს ობიექტის საინჟინრო-გეოლოგიური და გეოეკოლოგიური პირობების შეფასება; 4. ობიექტის შესწავლის დროს უნდა მოხდეს მოქმედი ტექნიკური უსაფრთხოების წესებისა და ნორმების დაცვა; 5. ობიექტი ნაწილობრივ კვეთს “ხურმუხტის ქსელის” ტერიტორიას; შესწავლა-მოპოვების ლიცენზიის გაცემამდე საკითხი უნდა შეთანხმდეს გარემოს დაცვისა და სოფლის მეურნეობის სამინისტროსთან; 6. შესწავლა-მოპოვების ლიცენზიის გაცემამდე საკითხი უნდა შეთანხმდეს ადგილობრივ თვითმმართველობასთან; 7. მითითებული რეკომენდაციების (პუნქტი 3-5) გათვალისწინებით ობიექტზე შესწავლა-მოპოვების ლიცენზიის გაცემა დასაშვებია.
13	გეოლოგიური ინფორმაციის მომზადებისას გამოყენებული ფონდური და ბეჭდური მასალა
13.1	გეოლოგიური ანგარიშის (ან წიგნის) ავტორი (ავტორები) – გ. გურსამია, ვ. თაბაგარი, გ. კუჭუხიძე, რ. ხოჯაევა
13.2	ანგარიშის შედგენის (გამოცემის) ადგილი (გამომცემლობა) და წელი – 1962 წ.
13.3	ანგარიშის ფონდური (საბიბლიოთეკო) ინვენტარული № – №11064

შემსრულებლები:

ს. მკალაღიშვილი, ნ. ხომასიძე, ე. ბაქანიძე, მ. ქიშუციანი, გ. ბუცხრიკიძე, ნ. გუგავა

შეთანხმებულია,
სასარგებლო წიაღისეულის მართვის
დეპარტამენტის უფროსი

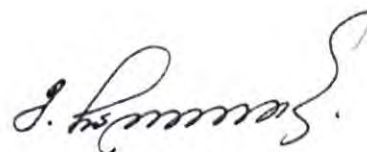

მერაბ ჩაღათაშვილი

გეოსაინფორმაციო პაკეტი

50353_14725_ID_2020

პოზიცია	საინფორმაციო კითხვარი
1	წიაღითსარგებლობის ობიექტი - შქმერის მანგანუმის საბადო (უბნები: შქმერი, კოლოსი-ბლაშქ)
2	გენეტური ტიპი - ქიმიური დანაღვი
3	სასარგებლო წიაღისეულის სამრეწველო ტიპი - მეტალურგიული ნედლეული
4	წიაღითსარგებლობის ობიექტის მდებარეობა და ტერიტორიის ზოგადი აღწერა
4.1	რეგიონი - რატა-ლენხუმი და ქვემო სვანეთი
4.2	მუნიციპალიტეტი - ონი
4.3	უახლოესი დასახლებული პუნქტი - ხოველი შქმერი
4.4	დამორება მნიშვნელოვანი პუნქტიდან - რ/ც ონიდან 14-15 კმ (პირდაპირი მანძილი)
4.5	მანძილი სახელმწიფო საზღვრიდან / სანაპირო ზოლიდან - აღემატება 5 კმ-ს / აღემატება 20 კმ-ს
4.6	მდინარის აუზი (ან მთათა სისტემა) - მდ. რიონის აუზი
4.7	წიაღითსარგებლობის ობიექტის კოორდინატები -

I უბანი

№	X	Y
1	374892.470	4703937.186
2	374884.291	4703948.825
3	374877.484	4703958.613
4	374863.256	4703978.760
5	374566.881	4704110.183
6	374287.291	4704188.291
7	374336.608	4704333.243
8	374636.176	4704306.186
9	374726.868	4704270.048
10	374892.223	4704203.763
11	374993.629	4704195.478
12	375112.673	4704044.471
13	375187.924	4704025.945
14	375340.388	4703888.166
15	375211.140	4703776.828
16	375114.505	4703621.213
17	375095.616	4703648.094
18	374908.230	4703914.769
S = 248 630 კვ.მ		

II უბანი

№	X	Y
1	369199.374	4703912.678
2	369189.882	4703907.806
3	369184.888	4703906.296
4	369169.565	4703892.566
5	369129.880	4703896.606
6	369120.233	4703907.182
7	369118.733	4703916.829
8	369122.163	4703932.264
9	369126.486	4703946.692
10	369130.738	4703959.919
11	369139.098	4703972.667
12	369148.102	4703988.216
13	369148.745	4704008.682
14	369141.671	4704021.659
15	369140.206	4704027.483
16	369139.348	4704032.056
17	369139.348	4704036.344
18	369141.063	4704041.489
19	369144.906	4704047.306
20	369150.327	4704050.694
21	369159.643	4704052.065
22	369169.298	4704050.694
23	369182.171	4704044.596
24	369192.334	4704037.821
25	369199.374	4704029.198
26	369202.497	4704021.560
27	369204.529	4704008.687
28	369204.233	4703989.467
29	369199.660	4703970.316
30	369201.674	4703962.662
31	369203.947	4703964.024
32	369210.807	4703941.447
33	369207.377	4703925.440
34	369202.378	4703917.406
S = 10 060 კვ.მ		

III უბანი

№	X	Y
1	369953.0895	4706245.586
2	369992.9424	4706272.926
3	369994.4418	4706276.181
4	369988.0495	4706293.379
5	369983.2102	4706296.793
6	369987.6790	4706323.832
7	369974.0713	4706335.105
8	369917.2272	4706356.056
9	369938.2880	4706347.673
10	369977.9230	4706335.929
11	369976.6602	4706326.956
12	369973.4098	4706303.492
13	369969.4293	4706300.734
14	369967.9891	4706298.627
15	369972.4871	4706296.081
16	369972.3258	4706287.802
17	369967.6304	4706288.407
18	369959.2168	4706281.880
19	369955.7770	4706269.780
S = 8 400 კვ.მ		

IV უბანი

№	X	Y
1	376008.248	4703538.983
2	375997.426	4703506.518
3	375985.202	4703469.846
4	375968.879	4703420.876
5	375828.059	4703589.624
6	375716.552	4703746.810
7	375547.205	4703819.033
8	375451.712	4703878.481
9	375721.041	4704216.638
10	375857.201	4704026.612
11	375907.971	4704003.052
12	375922.924	4703996.112
13	376025.016	4703951.447
14	376111.157	4703791.927
15	376063.600	4703779.066
16	376018.798	4703764.765
17	375967.589	4703734.500
18	375913.352	4703699.406
19	375940.446	4703649.519
20	375956.724	4703622.981
S = 206 990 კვ.მ		

V უბანი

№	X	Y
1	368442.001	4704222.337
2	368491.575	4704221.930
3	368538.096	4704221.549
4	368572.753	4704221.549
5	368596.747	4704219.484
6	368620.800	4704219.974
7	368635.166	4704218.232
8	368663.823	4704212.708
9	368678.729	4704201.190
10	368679.546	4704185.750
11	368657.048	4704174.767
12	368635.166	4704167.330
13	368615.718	4704163.248
14	368609.620	4704149.020
15	368614.363	4704134.115
16	368631.301	4704123.274
17	368659.080	4704125.307
18	368680.761	4704136.825
19	368702.442	4704143.600
20	368745.804	4704143.600
21	368769.518	4704145.633
22	368781.764	4704154.095
23	368777.892	4704169.366
24	368775.616	4704188.317
25	368821.655	4704195.556
26	368841.347	4704196.344
27	368861.826	4704197.131
28	368881.532	4704195.835
29	368905.965	4704192.781
30	368923.272	4704181.582
31	368941.596	4704161.222
32	368956.518	4704135.470
33	368963.970	4704113.789
34	368963.435	4704087.646
35	368950.832	4704067.954
36	368935.866	4704056.139
37	368910.896	4704051.178
38	368883.409	4704055.186
39	368849.223	4704059.290
40	368833.470	4704056.139
41	368812.991	4704049.050
42	368794.087	4704036.448
43	368771.245	4704022.270
44	368723.735	4704008.515
45	368651.454	4704013.606
46	368600.520	4704031.135
47	368582.993	4704056.139
48	368563.301	4704071.105
49	368425.460	4704127.817
50	368434.927	4704181.917
S = 72 010 კვ.მ		

VI უბანი

№	X	Y
1	374647.565	4703570.344
2	374628.309	4703557.263
3	374600.923	4703541.618
4	374526.958	4703496.071
5	374561.756	4703391.706
6	374652.174	4703279.900
7	374478.923	4703260.015
8	374449.208	4703271.033
9	374443.409	4703324.866
10	374350.640	4703481.213
11	374250.865	4703543.784
12	374217.265	4703629.064
13	374120.167	4703729.081
14	374046.242	4703869.684
15	374065.055	4703954.118
16	374168.545	4703847.166
17	374185.412	4703759.521
18	374315.852	4703811.703
19	374466.602	4703765.319
20	374520.234	4703726.182
21	374528.387	4703623.206
22	374624.736	4703626.603
S = 157 500 კვ.მ		

VII უბანი

№	X	Y
1	374468.557	4702803.435
2	374426.377	4702752.931
3	374382.698	4702684.380
4	374367.403	4702660.375
5	374096.827	4702721.676
6	374062.676	4702808.935
7	374055.399	4702911.893
8	373635.576	4703063.286
9	373591.554	4703004.232
10	373548.605	4703087.982
11	373332.072	4703134.888
12	373166.004	4703166.363
13	373046.106	4703184.616
14	372900.081	4703201.796
15	372670.305	4703165.289
16	372414.761	4703128.783
17	372370.023	4703186.406
18	372378.613	4703255.124
19	372543.607	4703285.564
20	372758.350	4703326.347
21	372970.946	4703328.494
22	373183.610	4703300.604
23	373232.933	4703294.135
24	373587.259	4703221.123
25	373741.700	4703188.609
26	373791.265	4703178.174
27	374070.789	4703113.393
28	374335.556	4703054.903
29	374600.489	4702970.231
30	374893.971	4702875.426
31	375081.871	4702787.341
32	375250.445	4702701.086
33	375475.209	4702652.411
34	375578.286	4702686.770
35	375750.797	4702645.253
36	375805.198	4702585.125
37	375696.037	4702555.419
38	375362.111	4702533.587
39	375268.340	4702590.136
40	375135.955	4702544.324
41	374952.747	4702600.316
42	374922.208	4702722.481
43	374779.680	4702737.752
44	374667.695	4702814.105
45	374483.364	4702842.369
46	374479.466	4702836.251
47	374479.166	4702835.781
S = 598 360 კვ.მ		
WGS 1984		



4.8	ობიექტის აბსოლუტური სიმაღლე ზღვის დონიდან – 1700-2150 მ
4.9	კლიმატური პირობები – ნოტიო კლიმატი. საშუალოწლიური ტემპერატურა – +9-10 ⁰ , ნალექების წლიური რაოდენობა – 1200-1500 მმ.
5	ხელისშემშლელი ინფრასტრუქტურული ობიექტები და სხვა ფაქტორები
5.1	მანძილი უახლოესი საავტომობილო გზის დერძიდან – აღემატება 100 მ-ს
5.2	მანძილი უახლოესი ხიდიდან –
5.3	მანძილი სხვა უახლოესი ინფრასტრუქტურული ობიექტებიდან –
5.4	დამატებითი მონაცემები – ობიექტი კვეთს “ზურმუხტის ქსელის” ტერიტორიას, კულტურული მემკვიდრეობის ძეგლები – 465 მ-დან.
6	სატყეო რესურსები
6.1	სახელმწიფო ტყის ფონდის დაცული ტერიტორიების კატეგორიაში – არ ფიქსირდება
6.2	ეროვნული სატყეო სააგენტოს რეგიონალური სატყეო სამსახური – რაჭა-ლეჩხუმის რეგიონალური სატყეო სამსახური. ონის სატყეო უბანი
6.3	სატყეო რესურსების დამატებითი მონაცემები –
7	რაიონის გეოლოგიური პოზიცია
7.1	ტექტონიკური დარაიონება – ამიერკავკასიის მთათაშუა არე, ცენტრალური ახეუების ზონა, ოკრიბა-ხრეთის ქვეზონა. შაირის ბლუკი.

7.2	გეოლოგიური აგებულება - საბადოს რაიონი აგებულია იურული, ცარცული, მესამეული და მეოთხეული ნალექებით.
8	ობიექტის გეოლოგიური პოზიცია
8.1	<p>მადნიანი ფართის გეოლოგიური აგებულება - შქმერის მანგანუმის საბადო სამი უბნისაგან შედგება - შქმერი, კოლოსი-ბლაშე და მეღუმერი. პირველი ორი შქმერის ცარცული სინკლინური დეპრესიის ფარგლებში მდებარეობს, ხოლო მესამე - მეღუმერის უბანი მათგან სამხრეთით არის განლაგებული. სალიცენზიო ობიექტი მოიცავს შქმერის (III უბანი) და კოლოსი-ბლაშეს (VI უბანი) უბნების ნაწილს, ხოლო დანარჩენი უბნები განლაგებულია მიმდებარე ტერიტორიაზე.</p> <p>შქმერის საბადოს ფარგლებში, ზედა ცარცულ (ტურონული იარუსი) კირქვებზე და „მოთავარის“ ვულკანოგენურ წყებაზე უთანხმოდ არის განლაგებული ოლიგოცენ-ქვედა მიოცენური ნალექები, რომლებიც შქმერის სინკლინის მულდას აგებს. ნალექების ფუძეში განლაგებულია მსხვილ- და საშუალომარცვლოვანი კვარცარკოზული ქვიშები და ქვიშაქვები, კირქვისა და კაის ქვარგვალებით. მათი სიმძლავრე იცვლება რამდენიმე სანტიმეტრიდან 8-10 მ-დე, ხოლო აღმოსავლეთით, კოლოსი-ბლაშეს უბანზე 50 მ-ს აღწევს. კვარცარკოზული ქვიშაქვების ზედა პორიზონტები გაუღენთილია მანგანუმის ქანგულებით და უფრო ზევით გადადის პროდუქტულ პორიზონტში, რომელიც თავის მხრივ გადაფარულია მაიკოპის წყების არაკარბონატული ქვიშის თიხებით. თიხები ხასიათდება ერთგვაროვნებით, ზედა ნაწილში შეიცავს ქვიშაქვებისა და მერგულების იშვიათ შუაშრებს. საბადოზე მაიკოპის წყების დიდი ნაწილი ეროზიითაა გადარეცხილი.</p> <p>ოლიგოცენ - ქვედა მიოცენური ქანები სალიცენზიო უბნის გარეთ გადაფარულია ხაკმაოდ მძლავრი მეოთხეული ალუვიურ-დელუვიური წარმონაქმნებით.</p> <p>შქმერის საბადოს მანგანუმიანი პორიზონტის აგებულება და გამადნების ხასიათი ჭიათურის საბადოს დარკვეთისა და სარკის ზეგნების მადნიანი წყებების იდენტურია.</p> <p>მანგანუმიანი პორიზონტი საბადოზე წარმოადგენს დაქანებული და კარბონატული მადნების შრეების სერიას, რომელიც ასევე მორიგეობს ქვიშის თიხებთან და კვარცთან ქვიშაქვებთან. მადნიანი შუაშრეების რიცხვი წყებაში 3-დან 10-12-მდე იცვლება. ცალკეული შუაშრის სიმძლავრე 0,1-0,2 მ-დან 0,6-0,7 მ-დეა. მანგანუმიანი პორიზონტის ჯამური სიმძლავრე 5,0 მ-ს აღწევს.</p> <p>მანგანუმის მადანი ზედაპირზე გამოსავლებში დაქანებული ან ნაწილობრივ დაქანებულია, სიღრმეში კარბონატულია, მარცვლოვანი (ოლითური) ან მასიურია, ზოგჯერ ფოროვანი. ოლითების დიამეტრი ძირითადად 1-2 მმ-ია, იშვიათად 10 მმ-დე. მადანთშორისი თიხებისა და ქვიშაქვების შუაშრეების სიმძლავრე 0,1-0,8 მ-ია.</p> <p>მანგანუმიანი პორიზონტის ფუძეში ქვიშაქვები გაუღენთილია მანგანუმის ქანგულებით ან კარბონატით. ამ ქანების სიმძლავრე მაქსიმუმ 2,0-2,5 მ-ია.</p> <p>მანგანუმიანი პორიზონტში, სიღრმის მიმართულებით, აღინიშნება გამადნების ხასიათის ცვლილება - დაქანებული მადნები სწრაფად იცვლებიან კარბონატულით. ასევე, სიღრმის გასრდასთან ერთად, მატულობს შრეთაშორისი უმადნო ინტერვალები. სიღრმეში, 10 მ-ის ქვემოთ, მადნების ქანგვა აღინიშნება მხოლოდ ნაპრალებისა და დაშრეების გასწვრივ, ამით ქვემოთ კი, მანგანუმის კარბონატული მადნებია გავრცელებული.</p> <p>შქმერის საბადოს მადნების ძირითადი მასა კარბონატულია, რომელიც გამოსავლებზე დაქანებულია. ზედაპირზე გაშიშვლებული კარბონატული მადანი თითქმის არ გვხვდება. მადნეული სხეულების განლაგება სხვადასხვა უბნებზე განსხვავებულია. შქმერის უბანზე მანგანუმის პორიზონტისთვის დამახასიათებელია ტალღოვანი ზედაპირი, შრეები უმნიშვნელოდ ილუწება და იძირება მცირე სიღრმეზე. უბ. კოლოსი-ბლაშეზე მანგანუმიანი პორიზონტი დაკავშირებულია სინკლინის ფრთასთან, რომელიც დაქანებულია ჩრდილოეთით, 25-30° კუთხით.</p>
8.2	მადნიანი სხეულის მორფოლოგიური ტიპი - ფენობრივი
8.3	მადნიანი სხეულის (სხეულების) გავრცელება (მიმართებით და დაქანებით) - ლიმიტირებულია სალიცენზიო ობიექტის პარამეტრებით.
8.4	მადნიანი სხეულის (სხეულების) სიმძლავრე - ცალკეული შრეების სიმძლავრე 0,1-0,2 მ-დან 0,6-0,7 მ-დეა, მანგანუმიანი პორიზონტის ჯამური სიმძლავრე 5,0 მ-ს აღწევს.
8.5	მადნიანი სხეულის (სხეულების) წოლის ელემენტი - შქმერის უბანზე მანგანუმიანი პორიზონტი თითქმის პორიზონტალურად არის განლაგებული, უბ. კოლოსი-ბლაშეზე დაქანების კუთხე 25-30°-ია.
8.6	დამატებითი მონაცემები -
9	ობიექტის შესწავლის ხარისხი და სასარგებლო წიაღისეულის გეოლოგიურ-ტექნოლოგიური დახასიათება
9.1	საძიებო ქსელი ძებნა-ძიების სტადიურობის ჩვენებით - შქმერის საბადოზე, სადაც განლაგებულია III და VI უბნები, B კატეგორიის მარაგები დაძიებულია ქსელით 200 x 200 მ-ზე, ხოლო C ₁ კატეგორიისა 400 x 400 მ-ზე. დანარჩენი უბნები მდებარეობს მიმდებარე ტერიტორიაზე, რომელიც არ არის შესწავლილი.
9.2	საძიებო სამუშაოები - შქმერის საბადოზე გაყვანილია თხრილები, შურფები, ჭაბურღილები, შტოლნები.
9.3	დასინჯვა - საბადოზე აღებული დარული და კერნული, აგრეთვე ლაბორატორიულ-ტექნოლოგიური სინჯები.

9.4	<p>ლაბორატორიული და ტექნოლოგიური კვლევის შედეგები – შქმერის საბადოზე გამოყოფილია კარბონატული და დაქანებული მადნები. კარბონატული მადანი ოლითური, მასიურია, იშვიათად ფორფანი. შედგება კარგად გამოხატული კარბონატული ოლითებისაგან ზომებით 1-2 მმ-დან 5-6 მმ-მდე, იშვიათად 10 მმ. კარბონატული მადნიანი მინერალების გავრცელება რაიმე კანონზომიერებას არ ემორჩილება. დაქანებული მადანი ძირითადად შეიცავს ვერნადიტ-ფსილომელანის შედგენილობის მანგანუმის მინერალებს. მადნის ცემენტია თიხა-ხილიკატური, მანგანუმის და რკინის პიდროქსიდებით გაუღებელი მასალა.</p> <p>მადნების მინერალური შედგენილობა: მთავარი მადნიანი მინერალები – როდოქროზიტი, მანგანოკალციტი, ფსილომელანი. მეორე რიგის მადნიანი მინერალები – ვერნადიტი, რანსეიტი, მანგანიტი, პირიტი, მარკაზიტი. იშვიათი მადნიანი მინერალები – ჰემატიტი, ჰეტრიტი, პიდროქტიტი, პიდროქმატიტი, პიროტინი, რუტილი. არამადნეული მინერალები – კალციტი, ქალკედონი, კვარცი.</p> <p>მადნების ქიმიური შედგენილობა: – კარბონატული მადნები: SiO₂-14,4%; Al₂O₃- 3,5%; Fe₂O₃ -1,5%; CaO-19,0%; MgO-2,5%; P₂O₅ -0,14%; S საერთო – 0,53. – დაქანებული მადნები: SiO₂-22,7%; Al₂O₃- 10,93%; Fe₂O₃ -3,29%; FeO -1,5%; CaO-3,1%; MgO -0,25%; P₂O₅ -0,13%; S საერთო – 0,08%.</p> <p>მანგანუმის შემცველობა მადანში: <u>შქმერ:</u> – დაქანებული მადნები – 14,45-29,50%; – კარბონატული მადნები – 13,63-23,40%; <u>კოლიხი-ბლაშე:</u> – დაქანებული მადნები – 12,81-32,53%; – კარბონატული მადნები – 9,55-22,86%;</p> <p>მადნების მოცულობითი წონა: – დაქანებული მადნები – 2,0; – კარბონატული მადნები – 2,4.</p>
9.5	პიკიენურ-რადიაციული კვლევა და შედეგები – არ არის შესწავლილი
9.6	სასარგებლო წიაღისეულის გამოყენების სფერო – მეტალურგიულ წარმოებაში
9.7	დამატებითი მონაცემები –
10	სასარგებლო წიაღისეულის მარაგები
10.1	ობიექტის ფართის დაძიების ხარისხი (სტადია) – შქმერის საბადოზე, სადაც განლაგებულია III და VI უბნები, ნატარებულია ძიება, კვლავდაძიება. დანარჩენი უბნების ტერიტორია არ არის დაძიებული.
10.2	ობიექტის ფართობი მარაგების ანგარიშის კონტურში – I უბანი – 248630 მ ² , II უბანი – 10060 მ ² , III უბანი – 8400 მ ² , IV უბანი – 206990 მ ² , V უბანი – 72010 მ ² , VI უბანი – 157500 მ ² , VII უბანი – 598360 მ ² .
10.3	მადნიანი სხეულის ძირითადი პარამეტრები –
10.4	მარაგების გამოთვლის მეთოდი –
10.5	წიაღისეულის რაოდენობრივი მაჩვენებლები მარაგების და პროგნოზული რესურსების კატეგორიების მიხედვით (A+B+C ₁ +C ₂ და P) –
10.6	თანმდები სასარგებლო წიაღისეული და მისი კომპონენტების მარაგები –
10.7	მარაგების გაზრდის ძირითადი მიმართულებები –
10.8	დამატებითი მონაცემები –
11	წიაღისარგებლობის ობიექტის დამუშავების პირობები
11.1	წიაღისარგებლობის ობიექტის დამუშავების პიდროგეოლოგიური და სამთო ტექნიკური პირობები –
11.2	წიაღისარგებლობის ობიექტის დამუშავების მეთოდი – ღია (კარიერული) წესი, მიწისქვეშა სამთო გამონამუშევრებით. ობიექტზე გეოლოგიური წონასწორობისა და უსაფრთხოების დაცვას უზრუნველყოფს ლიცენზიანტი
11.3	წიაღისარგებლობის ობიექტის ტოპოგრაფია – გამომუშავების მომენტისათვის საჭიროა შედგეს ობიექტის ტოპოგეგმა.
12	წიაღისარგებლობის ობიექტის საინჟინრო-გეოლოგიური პირობების ვიზუალური შეფასება
12.1	წიაღისარგებლობის ობიექტის მორფოლოგია – წიაღისარგებლობის ობიექტი (მანგანუმი) წარმოდგენილია შვიდ უბნად და მდებარეობს ზემო რაჭის საშუალომთიან ზონაში, რომელიც მოიცავს რაჭის ქედის ჩრდილო ფერდობზე და თამარ დელოფლის კედლების სამხრეთ ფერდობზე არსებულ მთის მასივებსა და მდ. ხეურის ხეობის ნაწილს. მთლიანობაში ობიექტის უბნების რელიეფი წარმოდგენილია კირქველი მთების, ხერების, გორაკების, პლატოებისა და

	<p>დეპრესიების მორიგეობით, სადაც წამყვანი გეომორფოგენეზისში კარსტული და ეროზიული პროცესებია.</p> <p>წიაღისარგებლობის ობიექტის I, IV და VI უბანი ვრცელდება ზღვ. დონ. 2352 მ. აბს. სიმაღლის მთა წითელი კლდის სამხრეთ, სამხრეთ-დასავლურ და სამხრეთ-აღმოსავლური ექსპოზიციის მქონე ფერდობების ზედა და ქვედა ნაწილებზე, რომლის რელიეფი არათანაბარი დახრილობის მქონეა (საშ. 30-40⁰), ტერიტორია კი დაფარულია სუბალპური ბუნქნარითა და ალაპური მდელოებით.</p> <p>ობიექტის VII უბანი მოიცავს რაჭის ქედის ჩრდილო ფერდობზე არსებულ ხრთლუეთის ხეხლით ცნობილ, ვრცელი სერის თხემურ ნაწილსა და ჩრდილო ფერდობს, რომელიც დაფარულია მცენარეული საფარით, რელიეფი კი დახრილია მდ. ხეურის ხეობისა და მიმდებარე ტერიტორიაზე არსებული კარსტული დეპრესიების მიმართულებით.</p> <p>წიაღისარგებლობის ობიექტის III უბანი წარმოდგენილია მდ. ხეურის მარჯვენა ფერდობზე არსებული შემაღლებული, პლატოსმაგვარი რელიეფის მქონე ტერიტორიით, რომელიც უბანიხეებულია და ათვისებულია მოსახლეობის მიერ სათვის-სავარგულებით და შენობა-ნაგებობებით.</p> <p>ობიექტის II და V უბანი ვრცელდება რაჭის ქედის ჩრდილო ფერდობის მთისწინა ზოლში არსებულ კარსტულ დეპრესიებსა და ზღვ. დონ. 1847 მ. აბს. სიმაღლის უსახელო მთის, სამხრეთული ექსპოზიციის მქონე ფერდობის ქვედა ნაწილში რომელიც ნაწილობრივ დაფარულია მცენარეული საფარით.</p>
12.2	<p>წიაღისარგებლობის ობიექტის და მიმდებარე ტერიტორიის საინჟინრო-გეოლოგიური პირობების სირთულის კატეგორია - წიაღისარგებლობის ობიექტის უბნების ტერიტორია აკუმულირებულია ცარცული და პალეოგენური ასაკის ნახევრადკლდოვანი ქანებით - კირქვებით, მერგელებით, თიხებით, აგრეთვე პალეოგენური კვარც-არკოზული ქვიშაქვებით, ბრექჩიებით, ქვიშაქვებითა და თიხებით, რომლებიც ზემოდან გადაფარულია დელუვიონითა და ცვალებადი სიმძლავრის ნიადაგის ფენით.</p> <p>საინჟინრო-გეოლოგიური პირობების სირთულის მიხედვით ობიექტის ტერიტორია მიეკუთვნება II (საშუალო სირთულის) კატეგორიას.</p>
12.3	<p>წიაღისარგებლობის ობიექტის და მიმდებარე ტერიტორიის გეოდინამიკური სიტუაცია (მდინარეული ქვიშა-ხრემის შემთხვევაში ნაპირების ეროზია; კალაპოტში წარმოქმნილი ჭარბი აკუმულაცია და სხვა) - წიაღისარგებლობის ობიექტზე საშიში გეოლოგიური პროცესები არ ფიქსირდება. ობიექტის უბნებისა და მიმდებარე ტერიტორიაზე, წამყვანი გეომორფოგენეზისში კარსტული პროცესებია.</p>
12.4	<p>წიაღისარგებლობის ობიექტის ექსპლუატაციის პროცესში მოსალოდნელი გეოდინამიკური გართულებები - წიაღისარგებლობის ობიექტის უბნებზე შესწავლის და შემდგომში მოპოვების პერიოდში, კარსტული ხიდრეუების ან მღვიმეების გამოსენის შემთხვევაში უნდა შეწყდეს სამუშაოების ჩატარება.</p>
12.5	<p>გეოდინამიკური გართულებების შემთხვევაში გამაჯანსაღებელი ღონისძიებების დასახვა - არ საჭიროებს.</p>
12.6	<p>დასკვნები და რეკომენდაციები -</p> <ol style="list-style-type: none"> 1. საღიკენხიო ობიექტი (მანგანუმი), რომელიც წარმოდგენილია შვიდ უბნად მდებარეობს ონის მუნიციპალიტეტის, სოფ. შქმურის მიმდებარე ტერიტორიაზე; 2. საინჟინრო-გეოლოგიური პირობების სირთულის მიხედვით ობიექტის ტერიტორია მიეკუთვნება II (საშუალო სირთულის) კატეგორიას; 3. ობიექტის V და VI უბნის მცირე ნაწილი ფიქსირდება ტყის ფონდის ტერიტორიაზე, ლიცენზიის გაცემამდე საკითხი უნდა შეთანხმდეს ეროვნულ სატყეო სააგენტოსთან; 4. გამომდინარე ობიექტის უბნების ფართობის სიდიდიდან, ობიექტის საინჟინრო-გეოლოგიური პირობების შეფასება მიზანშეუწონლად მიგვაჩნია. ობიექტზე შესწავლა-მოპოვების ლიცენზიის გაცემის შემთხვევაში, ლიცენზიანტმა შესწავლის პერიოდში, პარალელურ რეჟიმში უნდა უზრუნველყოს ობიექტის საინჟინრო-გეოლოგიური და გეოეკოლოგიური პირობების შეფასება; 5. წიაღისარგებლობის ობიექტის III უბნის ტერიტორიაზე ფიქსირდება შენობა-ნაგებობები, ამიტომ წიაღისეულზე შესწავლა-მოპოვების სამუშაოების ჩატარებამდე ზემოთაღნიშნული საკითხი უნდა შეთანხმდეს შესაბამის სამსახურთან; 6. ობიექტიდან 465 მ-ში ფიქსირდება კულტურული მემკვიდრეობის ძეგლები, ასევე, კვეთს "ზურმუხტის ქსელის" ტერიტორიას. ლიცენზიის გაცემამდე საკითხი უნდა შეთანხმდეს შესაბამის სამსახურებთან; 7. ობიექტის შესწავლის დროს უნდა მოხდეს მოქმედი ტექნიკური უსაფრთხოების წესებისა და ნორმების დაცვა; 8. შესწავლა-მოპოვების ლიცენზიის გაცემამდე საკითხი უნდა შეთანხმდეს ადგილობრივ თვითმმართველობასთან; 9. აღნიშნული რეკომენდაციების (პუნქტი 3-8) გათვალისწინებით, წიაღისეულის შესწავლა და შემდგომში მოპოვება არ გამოიწვევს არსებული გეოდინამიკური სიტუაციის გაუარესებას.

13	გეოლოგიური ინფორმაციის მომზადებისას გამოყენებული ფონდური და ბეჭდური მასალა
13.1	გეოლოგიური ანგარიშის (ან წიგნის) ავტორი (ავტორები) - გ. გერსამია, ვ. თაბაგარი, გ. კეჭუხიძე, რ. ხოჯაევა
13.2	ანგარიშის შედგენის (გამოცემის) ადგილი (გამომცემლობა) და წელი - 1962 წ.
13.3	ანგარიშის ფონდური (საბიბლიოთეკო) ინვენტარული № - №11064

შემსრულებლები:

ს. შკალაიშვილი, ნ. ჩომახიძე, ე. ბაქანიძე, მ. ქიშუცაძე, გ. ბუცხრიკიძე, ი. რობაქიძე

შეთანხმებულია,

სასარგებლო წიაღისეულის მართვის

დეპარტამენტის უფროსი

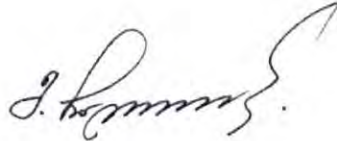

მერაბ ჩაღათაშვილი



საქართველო

საქართველოს ეკონომიკისა და მდგრადი განვითარების სამინისტრო

საქართველოს იურიდიული პირი
წილის ეროვნული სააგენტო

სასარგებლო წიაღისეულის მოპოვების ლიცენზია

№ 10002204

2021 წლის „ 09 “ ივლისი
(ლიცენზიის უწყებრივ სალიცენზიო რეესტრში გატარების თარიღი)

გაცემულია შპს „ტექნოლოჯი 2021“-ს, ს/ნ 405 470 869;

(იურიდიული ან ფიზიკური პირის დასახელება / ვინაობა, მონაცემები მის შესახებ)

საფუძველი: სსიპ წილის ეროვნული სააგენტოს უფროსის 2021 წლის 09 ივლისის №898/ს ბრძანება.

ლიცენზიით გათვალისწინებული ტერიტორიის მდებარეობა და ფართობი: ტნის მუნიციპალიტეტში, სოფ. შამერის მიმდებარე ტერიტორიაზე, შამერის მანგანუმის (უბანი ჭარნათი) შესწავლა-მოპოვება; K-38-51-Г-ნ ნომენკლატურის ტოპორუკა (ლიცენზიის განუყოფელი ნაწილი); მიწისა და საბითონ მიწაქუთუნის უარყოფი - 229 120 კვ. მეტრი.

მოსაპოვებელი რესურსის სახეობა და მოცულობა: _____

სალიცენზიო პირობები: _____

ბანსაგვრულია სსიპ წიაღის ეროვნული სააგენტოს უფროსის 2021 წლის 09 ივლისის №898/ს ბრძანებით.

ლიცენზიის მოქმედების ვადა: 10 წელი, 09.07.2021 დან 10.07.2031 მდე

სსიპ წიაღის ეროვნული სააგენტოს
უფლებამოსილი წარმომადგენელი

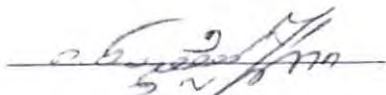
(ხელმოწერა)

გავეცანი ლიცენზიის პირობებს და
ვიღებ პასუხისმგებლობას მათ
შესრულებაზე.

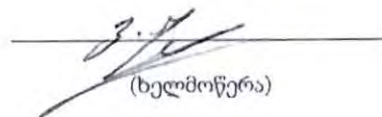
(ხელმოწერა)

ბ.ა



დამკვეთი: სსიპ – წიაღის ეროვნული სააგენტო
დამამზადებელი: შპს „ქეჩერა“
სუს-ს რეგისტრაციის № 24-5288



საჯარო სამართლის იურიდიული პირი
წიალის ეროვნული სააგენტო



KA020105950284121

თბილისი, დავით აღმაშენებლის გამზ. №150 ფაქსი: +995 32 243 95 02

ბრძანება № 898/ს

09 / ივლისი / 2021 წ.

შპს „ტექნოლოჯი 2021“-ზე (ს/ნ 405470869) სასარგებლო წიაღისეულის (მანგანუმის) შესწავლა-მოპოვების მიზნით სასარგებლო წიაღისეულის მოპოვების ლიცენზიის გაცემის შესახებ

„ლიცენზიებისა და ნებართვების შესახებ“ საქართველოს კანონის მე-5 მუხლის, მე-7 მუხლის პირველი პუნქტის, საქართველოს მთავრობის 2005 წლის 11 აგვისტოს №136 დადგენილებით დამტკიცებული „სასარგებლო წიაღისეულის მოპოვების ლიცენზიის გაცემის წესისა და პირობების შესახებ“ დებულების, სასარგებლო წიაღისეულის (მანგანუმის) შესწავლა-მოპოვების ლიცენზიის გაცემისათვის დამატებითი სალიცენზიო პირობების განსაზღვრაზე თანხმობის გაცემის თაობაზე, საქართველოს მთავრობის 2021 წლის 27 მაისის №842 განკარგულების, „სასარგებლო წიაღისეულით სარგებლობის ლიცენზიის გაცემის მიზნით აუქციონის გამართვის, ლიცენზიის გაცემის საწყისი ფასის განსაზღვრისა და ანგარიშსწორების წესის შესახებ დებულების დამტკიცების თაობაზე“ სსიპ წიაღის ეროვნული სააგენტოს უფროსის 2018 წლის 1 მაისის №2 და 2021 წლის 3 ივნისის №689/ს ბრძანებების, 2021 წლის 7 ივლისს ჩატარებული ელექტრონული აუქციონის, (აუქციონის შედეგად მე-2 ობიექტზე გამარჯვებული გახდა შპს „ტექნოლოჯი 2021“ (განაცხადის №396OTH221), სასარგებლო წიაღისეულის (მანგანუმის) შესწავლა-მოპოვების ლიცენზიის მოქმედების ვადა 10 წელი, ლიცენზიისთვის გადახდილი ფასი 11 000 ლარი) შედეგებისა და სსიპ - წიაღის ეროვნული სააგენტოს მიერ მომზადებული გეოსაინფორმაციო პაკეტის საფუძველზე,

ვ ბ რ ძ ა ნ ე ბ ა :

1. გაიცეს შპს „ტექნოლოჯი 2021“-ზე (ს/ნ 405470869) ონის მუნიციპალიტეტში, სოფ. შქმერის მიმდებარე ტერიტორიაზე, შქმერის მანგანუმის (უბანი ჭარნათი) შესწავლა-მოპოვების მიზნით სასარგებლო წიაღისეულის მოპოვების ლიცენზია 10 წლის ვადით შემდეგი პირობების გათვალისწინებით:

ა) დაუნესდეს მიწისა და სამთო მინაკუთვნი (ფართობი 229 120 კვ.მ) დანართით განსაზღვრული X და Y კოორდინატების ფარგლებში;

ბ) ლიცენზიის ძალაში შესვლიდან არაუმეტეს 3 (სამი) წლის ვადაში უზრუნველყოს სასარგებლო წიაღისეულის რესურსის შესწავლა და Joint Ore Reserves Committee (JORC) კოდექსის შესაბამისად შედგენილი სასარგებლო წიაღისეულის მარაგების ანგარიშის შესაბამის ორგანოში დასამტკიცებლად წარდგენა;

გ) შესწავლის პერიოდში ძებნა-ძიებითი სამუშაოების ჩატარების მიზნით, განახორციელოს არანაკლებ 100 000 (ასი ათასი) ლარის ოდენობის ინვესტიცია;

დ) ლიცენზიის ძალაში შესვლიდან 1 (ერთი) თვის ვადაში ლიცენზიის გამცემს წარუდგინოს დეტალური გეგმა-გრაფიკი და ბიუჯეტი, მომდევნო კალენდარული წლის განმავლობაში განსახორციელებელი შესწავლის სამუშაოების შესახებ, ხოლო დანარჩენ პერიოდზე (მომდევნო წლებში) ყოველი მომავალი წლის შესწავლის სამუშაოების დეტალური გეგმა-გრაფიკისა და ბიუჯეტის წარდგენის ვადად განესაზღვროს წინა კალენდარული წლის 1 დეკემბერი. დეტალური საძიებო სამუშაოები (თანამედროვე მეთოდის და სტანდარტების შესაბამისად), საჭიროებისამებრ, უნდა მოიცავდეს, მაგრამ არ შემოიფარგლებოდეს, ეროვნული სააგენტოს მიერ დადგენილ სასარგებლო წიაღისეულის მოპოვების ლიცენზიის მოქმედების ვადის განმავლობაში დადგენილ ვალდებულებებს.

გრაფიკით წარმოდგენილი ვალდებულებები გახდება სალიცენზიო პირობა, რისი შესრულებაც სავალდებულოა ლიცენზიის მფლობელისათვის. ამასთან, სალიცენზიო პირობების მონიტორინგის მიზნით, ლიცენზიის მფლობელი ვალდებულია შესწავლის მთელი პერიოდის განმავლობაში ყოველი 6 თვის ვადის დასრულებიდან 5 სამუშაო დღეში ლიცენზიის გამცემს წარუდგინოს აღნიშნულ პერიოდში შესრულებული სამუშაოებისა და ბიუჯეტის ანგარიში; ამ პუნქტით გათვალისწინებულ დეტალურ გეგმა-გრაფიკში აღწერილი სამუშაოები სავალდებულოა შესასრულებლად. თითოეულ საბადოზე/მადანგამოვლინებაზე სამუშაოების შეუსრულებლობა უპირობოდ გახდება წიაღით სარგებლობის უფლების შეწყვეტის საფუძველი შესაბამისი საბადოსთვის/მადანგამოვლინებისთვის მთლიანი ფართობიდან ამ ტერიტორიის ამორიცხვის გზით;

ე) ლიცენზიის მოქმედების პერიოდში უზრუნველყოს მუდმივად საქართველოს არანაკლებ 5 (ხუთი) მოქალაქის დასაქმება;

ვ) „გ“ ქვეპუნქტით გათვალისწინებული ვალდებულებების შესრულების ვადის გასვლიდან ორი თვის ვადაში ლიცენზიის გამცემს წარუდგინოს კანონმდებლობით გათვალისწინებული უფლებამოსილი აუდიტორის/აუდიტორული ფირმის დასკვნა, რომელიც დაადასტურებს 100 000 (ასი ათასი) ლარის ინვესტიციის განხორციელებას;

ზ) „გ“ ქვეპუნქტით გათვალისწინებული ვალდებულებების შესრულების უზრუნველსაყოფად, ლიცენზიის მიღებიდან 2 თვის ვადაში, ლიცენზიის გამცემს წარუდგინოს კომერციული ბანკის მიერ გაცემული 10 000 (ათი ათასი) ლარის ოდენობის უპირობო და გამოუხმობი საბანკო გარანტია, რომლის მოქმედების ვადაც არანაკლებ 4 (ოთხი) თვით უნდა აღემატებოდეს „ბ“ ქვეპუნქტით განსაზღვრულ საინვესტიციო ვალდებულების შესრულების ვადას;

თ) შესწავლის სამუშაოების დაწყებამდე, მუნიციპალიტეტის წარმომადგენელთან ერთად უზრუნველყოს ადგილობრივი მოსახლეობის ინფორმირება ჩასატარებელი სამუშაოების შესახებ;

ი) მარაგების დამტკიცების შემდგომ უზრუნველყოს, იმ ლიცენზირებული ფართობის (ტერიტორიის) დაბრუნება, რომელიც შესწავლის შედეგებზე დაყრდნობით წარმომადგენს უპერსპექტივო უბანს;

კ) ლიცენზიით გამოყოფილი ტერიტორიის ფარგლებში კერძო საკუთრებაში არსებულ მიწაზე სალიცენზიო საქმიანობა განახორციელოს მხოლოდ ასეთი მიწის შესაკუთრესთან შეთანხმებით;

ლ) ხელი არ შეუშალოს სალიცენზიო ფართობზე მოქმედი სხვა ლიცენზიებით გათვალისწინებული საქმიანობის განხორციელებას;

მ) ხელი არ შეუშალოს სახელმწიფო და საზოგადოებრივი მნიშვნელობის ინფრასტრუქტურული პროექტების განხორციელებას;

ნ) შესწავლის პერიოდში პარალელურ რეჟიმში უზრუნველყოს ობიექტის საინჟინრო-გეოლოგიური და გეოეკოლოგიური პირობების შეფასება;

ო) მარაგების დამტკიცების შემდეგ, ლიცენზიანტი ვალდებულია, გადაიხადოს „სარგებლობის ლიცენზიის გაცემის მიზნით აუქციონის გამართვის, სარგებლობის ლიცენზიის გაცემის საწყისი ფასის განსაზღვრისა და ანგარიშსწორების წესის შესახებ დებულების დამტკიცების თაობაზე“ საქართველოს ეკონომიკისა და მდგრადი განვითარების სამინისტროს სისტემაში შემავალი სსიპ - წიაღის ეროვნული სააგენტოს უფროსის 2018 წლის 1 მაისის № 2 ბრძანებით დამტკიცებული დებულების მე-6 მუხლის პირველი პუნქტით გათვალისწინებული ლიცენზიის საწყისი ფასის დადგენის ფორმულით დაანგარიშებული თანხისა და ამ თანხის 10%-ის ჯამი აუქციონზე მის მიერ დაფიქსირებული, ბოლო შეთავაზებული ფასის გამოკლებით, თუ აუქციონზე მის მიერ დაფიქსირებული, ბოლო შეთავაზებული ფასი ნაკლებია მარაგების დამტკიცების შემდეგ მის მიერ გადასახდელ თანხაზე. ზემოაღნიშნული თანხის გადახდის დამადასტურებელი დოკუმენტის ლიცენზიის გამცემისათვის წარდგენისა და ლიცენზიაში ცვლილების განხორციელების შემდეგ, ლიცენზიანტი უფლებამოსილია განახორციელოს სასარგებლო წიაღისეულის მოპოვება;

პ) მოპოვებული სასარგებლო წიაღისეულის ტრანსპორტირება განახორციელოს ძარაგადახურული ავტომობილებით, ასევე დასახლებულ პუნქტებში სასარგებლო წიაღისეულის ტრანსპორტირებისას უზრუნველყოს საავტომობილო გზის პერიოდული მორწყვა, რათა თავიდან იქნეს აცილებული მტვრის გაფრქვევა დასახლებულ პუნქტებში;

ჟ) არ დააზიანოს შიდა სასოფლო გზები, ხოლო დაზიანების შემთხვევაში მოახდინოს მისი აღდგენა-რეაბილიტაცია, ლიცენზიის მფლობელს წიაღისეულის მოპოვების პერიოდში ეკრძალება გზის გვერდულებზე მასალის დასაწყობება, სამშენებლო ნარჩენების დაყრა, მანქანა-მექანიზმების გაჩერება და დგომა;

რ) უზრუნველყოს სალიცენზიო მიწის ნაკვეთზე დაზიანებული წიაღისეულის (ასეთის არსებობის შემთხვევაში) რეკულტივაციის ღონისძიებების ჩატარება;

ს) იძისპოლიტიკისა და მიწისპოლიტიკის მიზნით პროექტის დასრულების ორთხ (ასეთის არსებობის შემთხვევაში) უნდა

ტ) ობიექტის დამუშავება უნდა მოხდეს ქვეყანაში მოქმედი სამთო საქმისთვის მიღებული ტექნიკური უსაფრთხოების ნორმების და წესების დაცვით, ობიექტის დამუშავების დროს მოხსნილი ნიადაგის ფენა და ფუჭი ქანი (ასეთის არსებობის შემთხვევაში) უნდა დასაწყობდეს ტერიტორიის რეკულტივაციის მიზნით მისი შემდგომი გამოყენებისათვის;

უ) ლიცენზიის მფლობელი ვალდებულია გასცეს თანხმობა, სსიპ „სახელმწიფო ქონების ეროვნული სააგენტო“-ს მიერ სალიცენზიო მიწის ნაკვეთის განკარგვის/სარგებლობის უფლებით გადაცემის შემთხვევაში;

ფ) ლიცენზიის მფლობელმა მოქალაქეებს არ უნდა შეუზღუდოს სალიცენზიო ტერიტორიაზე გადაადგილების უფლება;

ქ) სალიცენზიო ობიექტის მიმდებარე ტერიტორიის გასხვისების შემთხვევაში, ლიცენზიის მფლობელმა არ შეუზღუდოს აღნიშნული ტერიტორიის შესაკუთრეს ხელშეკრულებით განსაზღვრული საპრივატიზებო პირობების შესრულების უზრუნველყოფა;

ღ) ლიცენზიის მფლობელი ვალდებულია გაითვალისწინოს საქართველოს გარემოს დაცვისა და სოფლის მეურნეობის სამინისტროს 2020 წლის 15 ოქტომბრის №9717/01 წერილით განსაზღვრული მოთხოვნები;

ყ) ლიცენზიის მფლობელი ვალდებულია საქართველოს კანონის „გარემოსდაცვითი შეფასების კოდექსის“ მე-8 მუხლის შესაბამისად უზრუნველყოს სკოპინგის პროცედურის გავლა;

შ) სახელმწიფო უფლებამოსილია, წინამდებარე სალიცენზიო ფართობის გეოლოგიური შესწავლისათვის გამოყოფილ ტერიტორიაზე გასცეს სასარგებლო წიაღისეულის შესწავლა/მოპოვების ლიცენზიები, რომლებიც არ იქნება დაკავშირებული ამ ლიცენზიით განსაზღვრული წიაღისეულით სარგებლობასთან;

ჩ) „გ“ და „ზ“ ქვეპუნქტებით გათვალისწინებული ვალდებულებების შეუსრულებლობა, შესაძლებელია განხილულ იქნეს ლიცენზიის გაუქმების საფუძველად;

ც) ლიცენზიის მფლობელმა დაიცვას „ტექნიკური რეგლამენტების - წიაღით სარგებლობასთან დაკავშირებული სალიცენზიო პირობების დაცვის შესახებ ანგარიშგების (საინფორმაციო ანგარიშის) წესის, წიაღით სარგებლობის ობიექტის დამუშავების პროექტის, წიაღით სარგებლობის ობიექტის დამუშავების ტექნოლოგიური სქემისა და წიაღისეულის შესწავლის სამუშაოთა გეგმების შედგენის წესისა და სტატისტიკური დაკვირვების ფორმების (№ 1-01, 1-02, 1-03, 1-04) დამტკიცების თაობაზე“ საქართველოს მთავრობის 2014 წლის 4 აპრილის № 271 და „კარიერების უსაფრთხოების შესახებ ტექნიკური რეგლამენტის დამტკიცების თაობაზე“ საქართველოს მთავრობის 2013 წლის 31 დეკემბრის № 450 დადგენილებებით გათვალისწინებული მოთხოვნები;

ძ) ლიცენზიის მფლობელი ვალდებულია სასარგებლო წიაღისეულის მოპოვების დაწყებამდე შეადგინოს წიაღით სარგებლობის საპროექტო დოკუმენტაცია ამ ბრძანების პირველი პუნქტის „ც“ ქვეპუნქტში მითითებული ტექნიკური რეგლამენტის მოთხოვნების შესაბამისად;

წ) ლიცენზიის მფლობელი ვალდებულია ყოველწლიურად 1 აპრილიდან 1 მაისამდე ლიცენზიის გამცემ ორგანოში წარადგინოს წერილობითი ანგარიშგება სალიცენზიო პირობების დაცვის შესახებ;

ჭ) ლიცენზიის მფლობელმა სასარგებლო წიაღისეულის მარაგების დამტკიცებიდან და ლიცენზიაში შესაბამისი ცვლილების შეტანის შემდეგ ერთი თვის ვადაში სააგენტოს წარუდგინოს დასამტკიცებლად ათვისების გეგმა ყოველწლიურად მოსაპოვებელი რაოდენობის მითითებით;

ბ) ლიცენზიის მფლობელმა შეასრულოს საქართველოს მოქმედი კანონმდებლობით დადგენილი მოთხოვნები, მათ შორის „გარემოს დაცვის შესახებ“, „ბუნებრივი რესურსებით სარგებლობისათვის მოსაკრებლების შესახებ“ და „წიაღის შესახებ“ საქართველოს კანონებით და შესაბამისი კანონქვემდებარე აქტებით დადგენილი სხვა მოთხოვნები. ასევე „წყალდაცვითი ზოლის შესახებ ტექნიკური რეგლამენტის დამტკიცების თაობაზე“ საქართველოს მთავრობის 2013 წლის 31 დეკემბრის № 440 დადგენილების მე-4 მუხლის პირველი პუნქტით დადგენილი მოთხოვნები. ამასთან, „წიაღის შესახებ“ საქართველოს კანონის მე-13 მუხლის პირველი პუნქტის „თ“ ქვეპუნქტის შესაბამისად, წიაღით სარგებლობისას იშვიათი მეცნიერული ან ესთეტიკური ფასეულობის ობიექტების აღმოჩენის შემთხვევაში შეაჩეროს სამუშაოები და დაუყოვნებლივ აცნობოს ამის შესახებ შესაბამის სახელმწიფო ორგანოებს;

ჟ) ლიცენზიის მფლობელი ვალდებულია დაიცვას ასევე სსიპ - წიაღის ეროვნული სააგენტოს სასარგებლო წიაღისეულის მართვის დეპარტამენტის № 1624, 10.09.2020 წ. (ID_15637_50521) სამსახურებრივი ბარათით წარმოდგენილი გეოსაინფორმაციო პაკეტის საფუძველზე დადგენილი პირობები.

2. დაევალოს სააგენტოს ლიცენზირების დეპარტამენტს სალიცენზიო მონუმბის გაცემის უზრუნველყოფა ამ ბრძანების პირველი პუნქტის შესაბამისად.

3. ბრძანება გასაქონობად გადაეცეს დაინტერესებულ პირს.

სსიპ წიაღის ეროვნული სააგენტოს უფროსი

ხელმოწერა/
შტამპდასმულია
ელექტრონულად 

ოთარი დანელია

დანართი (1 გვ.)

დამტკიცებულია

სსიპ - წიაღის ეროვნული სააგენტოს უფროსის
2021 წლის 09 ივლისის № 398 ბრძანებით



ონის მუნიციპალიტეტში, სოფ. შუმერის მიმდებარე ტერიტორიაზე, სასარგებლო
წიაღისეულის (მანგანუმის) შესწავლა-მოპოვების ადგილმდებარეობის შესახებ X და Y
კოორდინატები

№	X	Y
1	369139	4705129
2	369035	4704760
3	368415	4704733
4	368653	4705184
WGS 1984		

ჩაეკონტროლა და დასტურდა მანგანუმის რეზერვუარის საზღვრები და სიღრმე წიაღისეული
კვლევის ჩატარებისათვის.

[Signature] 09.07.2021

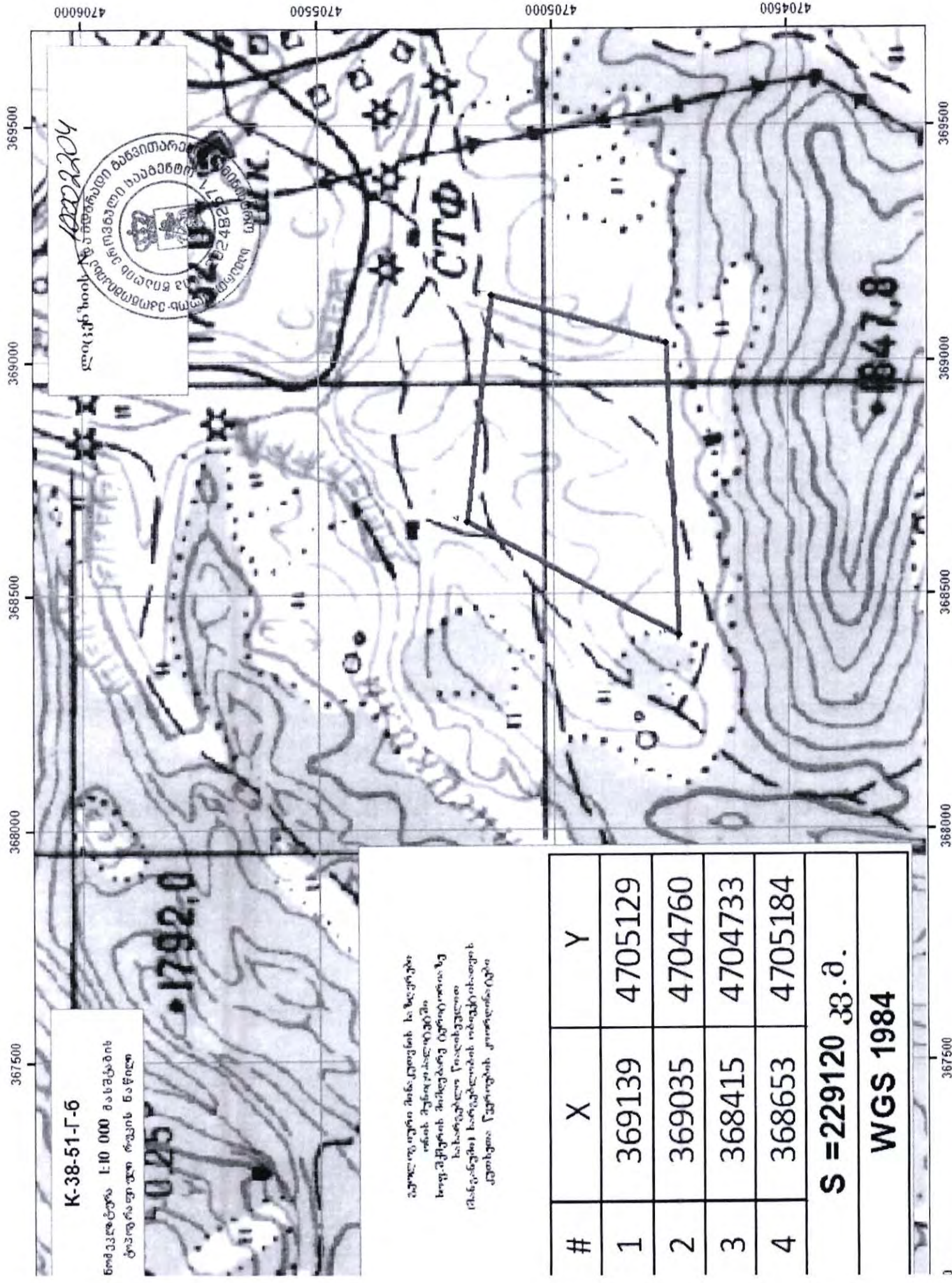

K-38-51-Γ-6
 ნომერალტურა 1:10 000 მასშტაბის
 ტოპოგრაფიული რუკის ნაწილი

ლიტერატურა
 1002204
 საქართველოს საგარეო ურთიერთობების მინისტრის განკარგულებაში
 1992482

გეგმული უბანი მანკაძის ქუჩის და მდებარეობის
 რუკის შედგენის მიზნით
 სოფ. მკვირის მიხედვით გეგმირების
 სახარებასთან ერთად
 (მანკაძის) ხარვეზების რუკების
 კომპლექსური გეგმის

#	X	Y
1	369139	4705129
2	369035	4704760
3	368415	4704733
4	368653	4705184
S = 229120 კვ.მ.		
WGS 1984		

4706000 4705500 4705000 4704500

369500 369000 368500 368000

368500 368000

367500 367000

369500 369000 368500 368000 367500



საქართველო

საქართველოს ეკონომიკისა და მდგრადი განვითარების სამინისტრო

საქარო სამართლის იურიდიული პირი
წიალის ეროვნული სააგენტო

სასარგებლო წიაღისეულის მოპოვების ლიცენზია

№ 10002205

2021 წლის „ 09 “ „ ივლისი “

(ლიცენზიის უწყებრივ სალიცენზიო რეესტრში გატარების თარიღი)

გაცემულია შპს „მნ ნორთი“-ზე, ს/ნ 405 470 967;

(იურიდიული ან ფიზიკური პირის დასახელება / ვინაობა, მონაცემები მის შესახებ)

საფუძველი: _____

სსიპ წიაღის ეროვნული სააგენტოს უფროსის 2021 წლის 09 ივლისის №899/ს ბრძანება.

ლიცენზიით გათვალისწინებული ტერიტორიის მდებარეობა და ფართობი: _____

ონის მუნიციპალიტეტში, სოფ. შამერის მიმდებარე ტერიტორიაზე,

შამერის მანგანუმის (უბანები: შამერი, კოლონი - ბლაშე) შესწავლა-მოპოვება;

K-38-51-ჩ-6 ნომენკლატურის ტოპორუკა (ლიცენზიის განუყოფელი ნაწილი);

მიწისა და სამთო მიწაქუთუნის უარყოფი - (I უბანი - 248 630 კვ.მ; II უბანი -

- 10 060 კვ.მ; III უბანი - 8 400 კვ.მ; IV უბანი - 206 990 კვ.მ; V უბანი - 72 010 კვ.მ;

VI უბანი - 157 500 კვ.მ; VII უბანი - 598 360 კვ.მ).

მოსაპოვებელი რესურსის სახეობა და მოცულობა: _____

სალიცენზიო პირობები: _____

ბანსაგვრულია სსიპ წიაღის ეროვნული სააგენტოს უფროსის 2021 წლის 09 ივლისის №899/ს ბრძანებით.

ლიცენზიის მოქმედების ვადა: 10 წელი, 09.07.2021 დან 10.07.2031 მდე

სსიპ წიაღის ეროვნული სააგენტოს
უფლებამოსილი წარმომადგენელი



(ხელმოწერა)



გავეცანი ლიცენზიის პირობებს და
ვიღებ პასუხისმგებლობას მათ
შესრულებაზე.

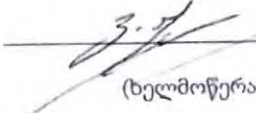

(ხელმოწერა)

ბ.ა

დამკვეთი: სსიპ – წიაღის ეროვნული სააგენტო
დამამზადებელი: შპს „ქეჩეო“
სფს-ს რეგისტრაციის № 24-5288



საჯარო სამართლის იურიდიული პირი
წიალის ეროვნული სააგენტო



KA020177068192721

თბილისი, დავით აღმაშენებლის გამზ. №150 ფაქსი: +995 32 243 95 02

ბრძანება № 899/ს

09 / ივლისი / 2021 წ.

შპს „მნ ნორთი“-ზე (ს/ნ 405470967) სასარგებლო წიაღისეულის (მანგანუმის) შესწავლა-მოპოვების მიზნით სასარგებლო წიაღისეულის მოპოვების ლიცენზიის გაცემის შესახებ

„ლიცენზიებისა და ნებართვების შესახებ“ საქართველოს კანონის მე-5 მუხლის, მე-7 მუხლის პირველი პუნქტის, საქართველოს მთავრობის 2005 წლის 11 აგვისტოს №136 დადგენილებით დამტკიცებული „სასარგებლო წიაღისეულის მოპოვების ლიცენზიის გაცემის წესისა და პირობების შესახებ“ დებულების, სასარგებლო წიაღისეულის (მანგანუმის) შესწავლა-მოპოვების ლიცენზიის გაცემისათვის დამატებითი სალიცენზიო პირობების განსაზღვრაზე თანხმობის გაცემის თაობაზე, საქართველოს მთავრობის 2021 წლის 27 მაისის №841 განკარგულების, „სასარგებლო წიაღისეულით სარგებლობის ლიცენზიის გაცემის მიზნით აუქციონის გამართვის, ლიცენზიის გაცემის საწყისი ფასის განსაზღვრისა და ანგარიშსწორების წესის შესახებ დებულების დამტკიცების თაობაზე“ სსიპ წიაღის ეროვნული სააგენტოს უფროსის 2018 წლის 1 მაისის №2 და 2021 წლის 3 ივნისის №689/ს ბრძანებების, 2021 წლის 7 ივლისს ჩატარებული ელექტრონული აუქციონის, (აუქციონის შედეგად პირველ ობიექტზე გამარჯვებული გახდა შპს „მნ ნორთი“ (განაცხადის №396OTH121), სასარგებლო წიაღისეულის (მანგანუმის) შესწავლა-მოპოვების ლიცენზიის მოქმედების ვადა 10 წელი, ლიცენზიისთვის გადახდილი ფასი 11 000 ლარი) შედეგებისა და სსიპ - წიაღის ეროვნული სააგენტოს მიერ მომზადებული გეოსაინფორმაციო პაკეტის საფუძველზე,

ვ ბ რ ძ ა ნ ე ბ :

1. გაიცეს შპს „მნ ნორთი“-ზე (ს/ნ 405470967) ონის მუნიციპალიტეტში, სოფ. შქმერის მიმდებარე ტერიტორიაზე, შქმერის მანგანუმის (უბნები: შქმერი, კოლოსი-ბლაშე) შესწავლა-მოპოვების მიზნით სასარგებლო წიაღისეულის მოპოვების ლიცენზია 10 წლის ვადით შემდეგი პირობების გათვალისწინებით:

ა) დაუნესდეს მიწისა და სამთო მინაკუთვნი (I უბანი ფართობით 248 630 კვ.მ; II უბანი ფართობით 10 060 კვ.მ; III უბანი ფართობით 8 400 კვ.მ; IV უბანი ფართობით 206 990 კვ.მ; V უბანი ფართობით 72 010 კვ.მ; VI უბანი ფართობით 157 500 კვ.მ; VII უბანი ფართობით 598 360 კვ.მ) დანართით განსაზღვრული X და Y კოორდინატების ფარგლებში;

ბ) ლიცენზიის ძალაში შესვლიდან არაუმეტეს 3 (სამი) წლის ვადაში უზრუნველყოს სასარგებლო წიაღისეულის რესურსის შესწავლა და Joint Ore Reserves Committee (JORC) კოდექსის შესაბამისად შედგენილი სასარგებლო წიაღისეულის მარაგების ანგარიშის შესაბამის ორგანოში დასამტკიცებლად წარდგენა;

გ) შესწავლის პერიოდში ძებნა-ძიებითი სამუშაოების ჩატარების მიზნით, განახორციელოს არანაკლებ 300 000 (სამასი ათასი) ლარის ოდენობის ინვესტიცია;

დ) ლიცენზიის ძალაში შესვლიდან 1 (ერთი) თვის ვადაში ლიცენზიის გამცემს წარუდგინოს დეტალური გეგმა-გრაფიკი და ბიუჯეტი, მომდევნო კალენდარული წლის განმავლობაში განსახორციელებელი შესწავლის სამუშაოების შესახებ, ხოლო დანარჩენ პერიოდზე (მომდევნო წლებში) ყოველი მომავალი წლის შესწავლის სამუშაოების დეტალური გეგმა-გრაფიკისა და ბიუჯეტის წარდგენის ვადად განესაზღვროს წინა

სამთო სამუშაოების დაწყებამდე შეადგინოს გარემოზე ზემოქმედების შეფასების ანგარიში და სამუშაოების განხორციელებისას მუდმივად უზრუნველყოს გარემოს მდგომარეობის მონიტორინგი. დეტალური გეგმა-გრაფიკით წარმოდგენილი ვალდებულებები გახდება სალიცენზიო პირობა, რისი შესრულებაც სავალდებულოა ლიცენზიის მფლობელისათვის. ამასთან, სალიცენზიო პირობების მონიტორინგის მიზნით, ლიცენზიის მფლობელი ვალდებულია შესწავლის მთელი პერიოდის განმავლობაში ყოველი 6 თვის ვადის დასრულებიდან 5 სამუშაო დღეში ლიცენზიის გამცემს წარუდგინოს აღნიშნულ პერიოდში შესრულებული სამუშაოებისა და ბიუჯეტის ანგარიში; ამ პუნქტით გათვალისწინებულ დეტალურ გეგმა-გრაფიკში აღწერილი სამუშაოები სავალდებულოა შესასრულებლად. თითოეულ საბადოზე/მადანგამოვლინებაზე სამუშაოების შეუსრულებლობა უპირობოდ გახდება წიაღით სარგებლობის უფლების შეწყვეტის საფუძველი შესაბამისი საბადოსთვის/მადანგამოვლინებისთვის მთლიანი ფართობიდან ამ ტერიტორიის ამორიცხვის გზით;

ე) ლიცენზიის მოქმედების პერიოდში უზრუნველყოს მუდმივად საქართველოს არანაკლებ 20 (ოცი) მოქალაქის დასაქმება;

ვ) „გ“ ქვეპუნქტით გათვალისწინებული ვალდებულებების შესრულების ვადის გასვლიდან ორი თვის ვადაში ლიცენზიის გამცემს წარუდგინოს კანონმდებლობით გათვალისწინებული უფლებამოსილი აუდიტორის/აუდიტორული ფირმის დასკვნა, რომელიც დაადასტურებს 300 000 (სამასი ათასი) ლარის ინვესტიციის განხორციელებას;

ზ) „გ“ ქვეპუნქტით გათვალისწინებული ვალდებულებების შესრულების უზრუნველსაყოფად, ლიცენზიის მიღებიდან 2 თვის ვადაში, ლიცენზიის გამცემს წარუდგინოს კომერციული ბანკის მიერ გაცემული 30 000 (ოცდათი ათასი) ლარის ოდენობის უპირობო და გამოუხმობი საბანკო გარანტია, რომლის მოქმედების ვადაც არანაკლებ 4 (ოთხი) თვით უნდა აღემატებოდეს „ბ“ ქვეპუნქტით განსაზღვრულ საინვესტიციო ვალდებულების შესრულების ვადას;

თ) შესწავლის სამუშაოების დაწყებამდე, მუნიციპალიტეტის წარმომადგენელთან ერთად უზრუნველყოს ადგილობრივი მოსახლეობის ინფორმირება ჩასატარებელი სამუშაოების შესახებ;

ი) მარაგების დამტკიცების შემდგომ უზრუნველყოს, იმ ლიცენზირებული ფართობის (ტერიტორიის) დაბრუნება, რომელიც შესწავლის შედეგებზე დაყრდნობით წარმოადგენს უპერსპექტივო უბანს;

კ) ლიცენზიით გამოყოფილი ტერიტორიის ფარგლებში კერძო საკუთრებაში არსებულ მიწაზე სალიცენზიო საქმიანობა განახორციელოს მხოლოდ ასეთი მიწის მესაკუთრესთან შეთანხმებით;

ლ) ხელი არ შეუშალოს სალიცენზიო ფართობზე მოქმედი სხვა ლიცენზიებით გათვალისწინებული საქმიანობის განხორციელებას;

მ) ხელი არ შეუშალოს სახელმწიფო და საზოგადოებრივი მნიშვნელობის ინფრასტრუქტურული პროექტების განხორციელებას;

ნ) შესწავლის პერიოდში პარალელურ რეჟიმში უზრუნველყოს ობიექტის საინჟინრო-გეოლოგიური და გეოეკოლოგიური პირობების შეფასება;

ო) მარაგების დამტკიცების შემდეგ, ლიცენზიანტი ვალდებულია, გადაიხადოს „სარგებლობის ლიცენზიის გაცემის მიზნით აუქციონის გამართვის, სარგებლობის ლიცენზიის გაცემის საწყისი ფასის განსაზღვრისა და ანგარიშსწორების წესის შესახებ დებულების დამტკიცების თაობაზე“ საქართველოს ეკონომიკისა და მდგრადი განვითარების სამინისტროს სისტემაში შემავალი სსიპ - წიაღის ეროვნული სააგენტოს უფროსის 2018 წლის 1 მაისის № 2 ბრძანებით დამტკიცებული დებულების მე-6 მუხლის პირველი პუნქტით გათვალისწინებული ლიცენზიის საწყისი ფასის დადგენის ფორმულით დაანგარიშებული თანხისა და ამ თანხის 10%-ის ჯამი აუქციონზე მის მიერ დაფიქსირებული, ბოლო შეთავაზებული ფასის გამოკლებით, თუ აუქციონზე მის მიერ დაფიქსირებული, ბოლო შეთავაზებული ფასი ნაკლებია მარაგების დამტკიცების შემდეგ მის მიერ გადასახდელ თანხაზე. ზემოაღნიშნული თანხის გადახდის დამადასტურებელი დოკუმენტის ლიცენზიის გამცემისათვის წარუდგინოს და ლიცენზიაში ცვლილების განხორციელების შემდეგ, ლიცენზიანტი უფლებამოსილია განახორციელოს სასარგებლო წიაღისეულის მოპოვება;

პ) მოპოვებული სასარგებლო წიაღისეულის ტრანსპორტირება განახორციელოს ძარაგადახურული ავტომობილებით, ასევე დასახლებულ პუნქტებში სასარგებლო წიაღისეულის ტრანსპორტირებისას უზრუნველყოს საავტომობილო გზის პერიოდული მორწყვა, რათა თავიდან იქნეს აცილებული მტვრის გაფრქვევა დასახლებულ პუნქტებში;

ჟ) არ დააზიანოს შიდა სასოფლო გზები, ხოლო დაზიანების შემთხვევაში მოახდინოს მისი აღდგენა-რეაბილიტაცია, ლიცენზიის მფლობელს წიაღისეულის მოპოვების პერიოდში ეკრძალება გზის გვერდულებზე მასალის დასაწყობება, სამშენებლო ნარჩენების დაყრა, მანქანა-მექანიზმების განერება და დგომა;

რ) უზრუნველყოს სალიცენზიო მიწის ნაკვეთზე დაზიანებული ნიადაგის (ასეთის არსებობის შემთხვევაში)

სიტუაციის გართულების (ასეთის არსებობის) შემთხვევაში, უნდა შესრულდეს უფლებამოსილი სახელმწიფო ორგანოების შესაბამისი მითითებები;

ტ) ობიექტის დამუშავება უნდა მოხდეს ქვეყანაში მოქმედი სამთო საქმისთვის მიღებული ტექნიკური უსაფრთხოების ნორმების და წესების დაცვით, ობიექტის დამუშავების დროს მოხსნილი ნიადაგის ფენა და ფუჭი ქანი (ასეთის არსებობის შემთხვევაში) უნდა დასაწყობდეს ტერიტორიის რეკულტივაციის მიზნით მისი შემდგომი გამოყენებისათვის;

უ) ლიცენზიის მფლობელი ვალდებულია გასცეს თანხმობა, სსიპ „სახელმწიფო ქონების ეროვნული სააგენტო“-ს მიერ სალიცენზიო მიწის ნაკვეთის განკარგვის/სარგებლობის უფლებით გადაცემის შემთხვევაში;

ფ) ლიცენზიის მფლობელმა მოქალაქეებს არ უნდა შეუზღუდოს სალიცენზიო ტერიტორიაზე გადაადგილების უფლება;

ქ) სალიცენზიო ობიექტის მიმდებარე ტერიტორიის გასხვისების შემთხვევაში, ლიცენზიის მფლობელმა არ შეუზღუდოს აღნიშნული ტერიტორიის მესაკუთრეს ხელშეკრულებით განსაზღვრული საპრივატიზებო პირობების შესრულების უზრუნველყოფა;

ღ) ლიცენზიის მფლობელი ვალდებულია გაითვალისწინოს საქართველოს გარემოს დაცვისა და სოფლის მეურნეობის სამინისტროს 2020 წლის 21 ოქტომბრის №9943/01 წერილით განსაზღვრული პირობები;

ყ) სამუშაოთა მიმდინარეობის დროს არქეოლოგიური ობიექტის აღმოჩენის შემთხვევაში „კულტურული მემკვიდრეობის შესახებ“ საქართველოს კანონის მე-10 მუხლის თანახმად, უნდა შეწყდეს სამუშაოები და ამის შესახებ დაუყოვნებლივ ეცნობოს შესაბამის ადმინისტრაციულ ორგანოს;

შ) სალიცენზიო ობიექტზე სამუშაოების წარმოება დასაშვებია მხოლოდ არქეოლოგის მეთვალყურეობით. არქეოლოგი ვალდებულია საქართველოს კულტურული მემკვიდრეობის დაცვის ეროვნულ სააგენტოში წარადგინოს მონიტორინგის ეტაპობრივი ანგარიში, წინააღმდეგ შემთხვევაში სამუშაოები ჩაითვლება სამუშაო პირობების დარღვევად და გატარდება კანონით გათვალისწინებული ქმედებები;

ჩ) ლიცენზიის მფლობელი ვალდებულია საქართველოს კანონის „გარემოსდაცვითი შეფასების კოდექსის“ მე-8 მუხლის შესაბამისად უზრუნველყოს სკოპინგის პროცედურის გავლა;

ც) სახელმწიფო უფლებამოსილია, წინამდებარე სალიცენზიო ფართობის გეოლოგიური შესწავლისათვის გამოყოფილ ტერიტორიაზე გასცეს სასარგებლო წიაღისეულის შესწავლა/მოპოვების ლიცენზიები, რომლებიც არ იქნება დაკავშირებული ამ ლიცენზიით განსაზღვრული წიაღისეულით სარგებლობასთან;

ძ) „გ“ და „ზ“ ქვეპუნქტებით გათვალისწინებული ვალდებულებების შეუსრულებლობა, შესაძლებელია განხილულ იქნეს ლიცენზიის გაუქმების საფუძველად;

წ) ლიცენზიის მფლობელმა დაიცვას „ტექნიკური რეგლამენტების - ნიაღვრის სარგებლობასთან დაკავშირებული სალიცენზიო პირობების დაცვის შესახებ ანგარიშგების (საინფორმაციო ანგარიშის) წესის, ნიაღვრის სარგებლობის ობიექტის დამუშავების პროექტის, ნიაღვრის სარგებლობის ობიექტის დამუშავების ტექნოლოგიური სქემისა და ნიაღვრის შესწავლის სამუშაოთა გეგმების შედგენის წესისა და სტატისტიკური დაკვირვების ფორმების (№ 1-01, 1-02, 1-03, 1-04) დამტკიცების თაობაზე“ საქართველოს მთავრობის 2014 წლის 4 აპრილის № 271 და „კარიერების უსაფრთხოების შესახებ ტექნიკური რეგლამენტის დამტკიცების თაობაზე“ საქართველოს მთავრობის 2013 წლის 31 დეკემბრის № 450 დადგენილებებით გათვალისწინებული მოთხოვნები;

ჭ) ლიცენზიის მფლობელი ვალდებულია სასარგებლო წიაღისეულის მოპოვების დაწყებამდე შეადგინოს ნიაღვრის სარგებლობის საპროექტო დოკუმენტაცია ამ ბრძანების პირველი პუნქტის „წ“ ქვეპუნქტში მითითებული ტექნიკური რეგლამენტის მოთხოვნების შესაბამისად;

ხ) ლიცენზიის მფლობელი ვალდებულია ყოველწლიურად 1 აპრილიდან 1 მაისამდე ლიცენზიის გამცემ ორგანოში წარადგინოს წერილობითი ანგარიშგება სალიცენზიო პირობების დაცვის შესახებ;

ჯ) ლიცენზიის მფლობელმა სასარგებლო წიაღისეულის მარაგების დამტკიცებიდან და ლიცენზიაში შესაბამისი ცვლილების შეტანის შემდეგ ერთი თვის ვადაში, სააგენტოს წარუდგინოს დასამტკიცებლად ათვისების გეგმა ყოველწლიურად მოსაპოვებელი რაოდენობის მითითებით;

ჰ) ლიცენზიის მფლობელმა შეასრულოს საქართველოს მოქმედი კანონმდებლობით დადგენილი მოთხოვნები, მათ შორის "გარემოს დაცვის შესახებ", „ბუნებრივი რესურსებით სარგებლობისათვის მოსაკრებლების შესახებ“, „წიაღის შესახებ“, „წყლის შესახებ“, საქართველოს კანონებით, „საქართველოს ტყის კოდექსით“, „ტყითსარგებლობის წესის შესახებ“ დებულების დამტკიცების თაობაზე, საქართველოს მთავრობის 2021 წლის 18 მაისის № 221 დადგენილებით და შესაბამისი კანონქვემდებარე აქტებით დადგენილი პირობები. ასევე, „წყაროდაცვითი ზოლის შესახებ ტექნიკური რეგლამენტის დამტკიცების თაობაზე“ საქართველოს მთავრობის

ვალდებულია დაიცვას ასევე სსიპ - წიაღის ეროვნული სააგენტოს სასარგებლო წიაღისეულის მართვის დეპარტამენტის № 1669, 21.09.2020 წ. (ID_14725_50353) სამსახურებრივი ბარათით წარმოდგენილი გეოსაინფორმაციო პაკეტის საფუძველზე დადგენილი პირობები.

2. დაევალოს სააგენტოს ლიცენზირების დეპარტამენტს სალიცენზიო მონუმბის გაცემის უზრუნველყოფა ამ ბრძანების პირველი პუნქტის შესაბამისად.

3. ბრძანება გასაცნობად გადაეცეს დაინტერესებულ პირს.

4. ეს ბრძანება შეიძლება გასაჩივრდეს დაინტერესებული მხარის მიერ მისი ოფიციალური წესით გაცნობის დღიდან ერთი თვის ვადაში, საქართველოს ეკონომიკისა და მდგრადი განვითარების სამინისტროში (ქ. თბილისი, სანაპიროს ქუჩა №2).

სსიპ წიაღის ეროვნული სააგენტოს უფროსი

ხელმოწერილია/
შტამდასმულია
ელექტრონულად 

ოთარი დანელია

დამტკიცებულია
სსიპ - წიაღისეული მრეწველობის სააგენტოს უფროსის
2021 წლის 25 იანვარს მიწვეული ბრძანებით



ონის მუნიციპალიტეტში, სოფ. შქმერის მიმდებარე ტერიტორიაზე სასარგებლო
წიაღისეულის (მანგანუმის) შესწავლა-მოპოვების ადგილმდებარეობის შესახებ X და Y
კოორდინატები

Table I: Coordinates X and Y for 18 points. Sum S = 248 630 კვ.მ

Table II: Coordinates X and Y for 34 points. Sum S = 10 060 კვ.მ

Table III: Coordinates X and Y for 17 points. Sum S = 10 060 კვ.მ

Table IV: Coordinates X and Y for 20 points. Sum S = 206 990 კვ.მ

Table V: Coordinates X and Y for 47 points. Sum S = 10 060 კვ.მ

Table VI: Coordinates X and Y for 22 points. Sum S = 157 500 კვ.მ

Table VII: Coordinates X and Y for 46 points. Sum S = 157 500 კვ.მ

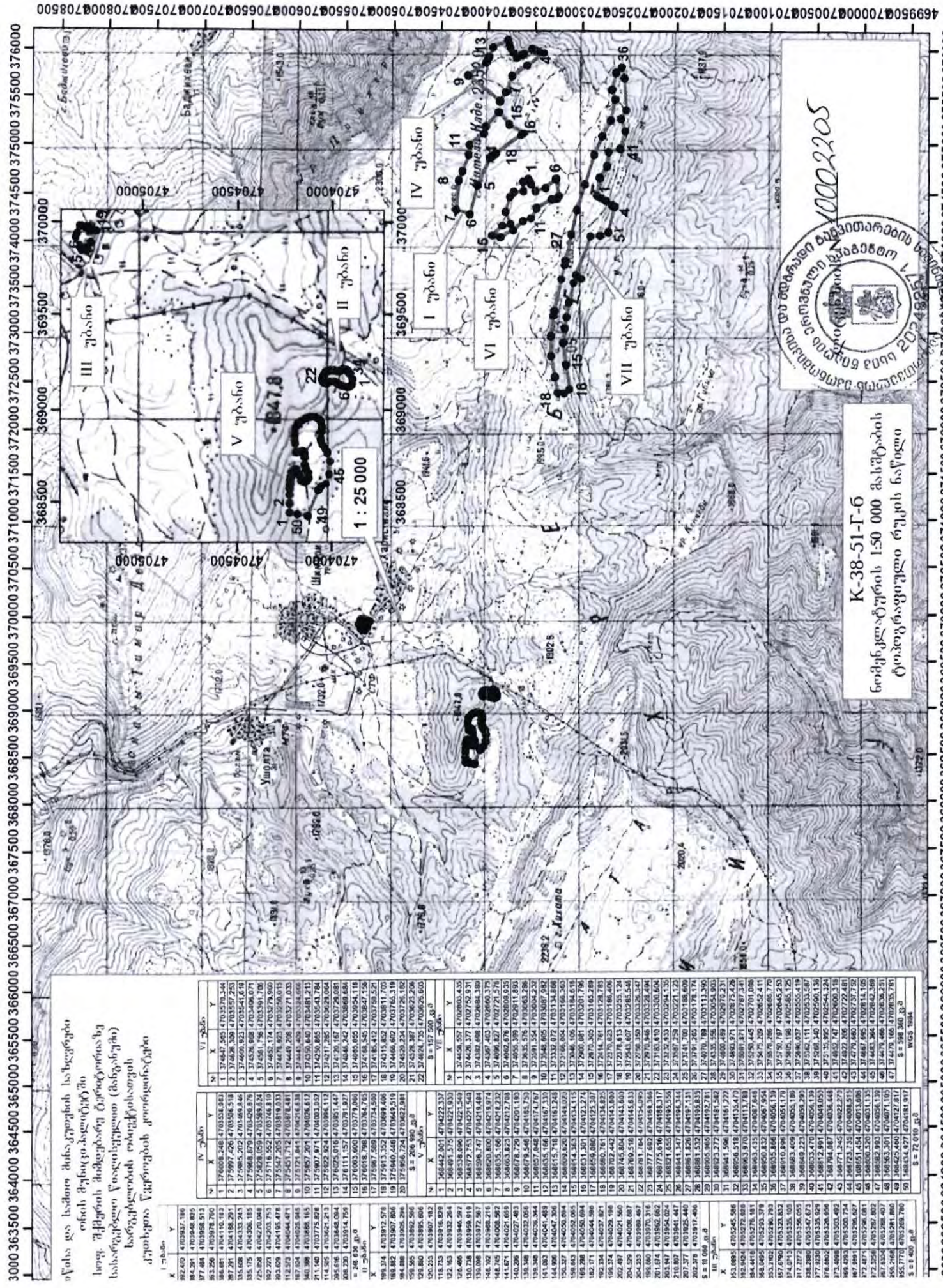

აქვს დასაბუთებული მასშტაბის სახელწოდება
 ობიექტის მდებარეობის აღწერის
 სივრცითი მდებარეობის აღწერის
 სახელწოდებით (მაგნიტუდა)

საზღვრის რეგისტრაციის
კატეგორიის კოორდინატები

I უბანი		IV უბანი		VI უბანი	
X	Y	X	Y	X	Y
92,630	4702927,186	1	3760008,240	1	3760447,595
94,281	4702946,825	2	3759907,420	2	3760426,339
97,484	4702958,513	3	3759805,202	3	3760405,083
98,681	4702978,790	4	3759703,000	4	3760383,827
98,681	4703116,193	5	3759601,000	5	3760362,571
98,681	4703254,596	6	3759500,000	6	3760341,315
98,681	4703392,999	7	3759400,000	7	3760320,059
98,681	4703531,402	8	3759300,000	8	3760298,803
98,681	4703669,805	9	3759200,000	9	3760277,547
98,681	4703808,208	10	3759100,000	10	3760256,291
98,681	4703946,611	11	3759000,000	11	3760235,035
98,681	4704085,014	12	3758900,000	12	3760213,779
98,681	4704223,417	13	3758800,000	13	3760192,523
98,681	4704361,820	14	3758700,000	14	3760171,267
98,681	4704500,223	15	3758600,000	15	3760150,011
98,681	4704638,626	16	3758500,000	16	3760128,755
98,681	4704777,029	17	3758400,000	17	3760107,499
98,681	4704915,432	18	3758300,000	18	3760086,243
98,681	4705053,835	19	3758200,000	19	3760064,987
98,681	4705192,238	20	3758100,000	20	3760043,731
98,681	4705330,641	21	3758000,000	21	3760022,475
98,681	4705469,044	22	3757900,000	22	3760001,219
98,681	4705607,447	23	3757800,000	23	3759979,963
98,681	4705745,850	24	3757700,000	24	3759958,707
98,681	4705884,253	25	3757600,000	25	3759937,451
98,681	4706022,656	26	3757500,000	26	3759916,195
98,681	4706161,059	27	3757400,000	27	3759894,939
98,681	4706299,462	28	3757300,000	28	3759873,683
98,681	4706437,865	29	3757200,000	29	3759852,427
98,681	4706576,268	30	3757100,000	30	3759831,171
98,681	4706714,671	31	3757000,000	31	3759809,915
98,681	4706853,074	32	3756900,000	32	3759788,659
98,681	4706991,477	33	3756800,000	33	3759767,403
98,681	4707129,880	34	3756700,000	34	3759746,147
98,681	4707268,283	35	3756600,000	35	3759724,891
98,681	4707406,686	36	3756500,000	36	3759703,635
98,681	4707545,089	37	3756400,000	37	3759682,379
98,681	4707683,492	38	3756300,000	38	3759661,123
98,681	4707821,895	39	3756200,000	39	3759639,867
98,681	4707960,298	40	3756100,000	40	3759618,611
98,681	4708098,701	41	3756000,000	41	3759597,355
98,681	4708237,104	42	3755900,000	42	3759576,099
98,681	4708375,507	43	3755800,000	43	3759554,843
98,681	4708513,910	44	3755700,000	44	3759533,587
98,681	4708652,313	45	3755600,000	45	3759512,331
98,681	4708790,716	46	3755500,000	46	3759491,075
98,681	4708929,119	47	3755400,000	47	3759469,819
98,681	4709067,522	48	3755300,000	48	3759448,563
98,681	4709205,925	49	3755200,000	49	3759427,307
98,681	4709344,328	50	3755100,000	50	3759406,051
98,681	4709482,731				

S = 226 900 კმ²
 B = 127 500 კმ



K-38-51-Γ-6
 ნომერკატეგორიის 1:50 000 მასშტაბის
 ტოპოგრაფიული რუკის ნაწილი

3000 363500 364000 364500 365000 365500 366000 366500 367000 367500 368000 368500 369000 369500 370000 370500 371000 371500 372000 372500 373000 373500 374000 374500 375000 375500 376000

4695600 4700000 4705000 4710000 4715000 4720000 4725000 4730000 4735000 4740000 4745000 4750000 4755000 4760000 4765000 4770000 4775000 4780000 4785000

Հայրենի հողերի օգտագործման և պահպանման հարցերի մասին
ՀՀ Կառավարության որոշման հիմամբ 2021 թ. 07.09. համար 6 55.

Յ.Բ. 09.07.2021

From: [Nino Gujaraidze](#)
To: Information.NAM.GOV.GE
Subject: შქმერის მანგანუმის მოპოვებისათვის გაცემულ ლიცენზიებთან დაკავშირებული საჯარო ინფორმაციის მოთხოვნის თაობაზე
Date: პარასკევი, 06 აგვისტო, 2021 13:38:00
Attachments: [image002.png](#)
[image003.png](#)
[image004.png](#)
[image005.png](#)

№ 21/03-851

სსიპ წიაღის ეროვნული სააგენტოს
საჯარო ინფორმაციის გაცემაზე
პასუხისმგებელ პირს

გთხოვთ, გადმოგვცეთ ონის მუნიციპალიტეტის სოფელ შქმერში მანგანუმის მოპოვების მიზნით გაცემულ ლიცენზიებთან დაკავშირებული შემდეგი საჯარო ინფორმაცია:

1. ლიცენზიის გაყიდვისათვის აუქციონის გამოცხადების შესახებ გადაწყვეტილების/ბრძანების გამოცემისათვის ჩატარებული ადმინისტრაციული წარმოების მასალები;
2. ლიცენზიის გაცემის შესახებ ბრძანების გამოცემისათვის ჩატარებული ადმინისტრაციული წარმოების მასალები;
3. ლიცენზიის პირობების შესრულების შესახებ ანგარიშები და ლიცენზიანტის მიერ წარდგენილი ნებისმიერი სხვა დოკუმენტი;
4. ლიცენზიის პირობების და კანონის მოთხოვნების შესრულების ყველა შემთხვევის ამსახველი სრული დოკუმენტაციის ასლი.

წინასწარ გიხდით მადლობას თანამშრომლობისთვის.

პატივისცემით,

ნინო გუჯარაიძე
აღმასრულებელი დირექტორი



გვინალი ალტერნატივა

თბილისი, 0179, ფალიაშვილის 39ბ, IV სართული
ტელ.: (+99532) 222 38 74
www.greenalt.org



From: [Nino Gujaraidze](#)
To: [Information.NAM.GOV.GE](#)
Cc: [Natia Ksovrelj](#)
Subject: შქმერის მანგანუმის მოპოვებისათვის გაცემულ ლიცენზიებთან დაკავშირებული საჯარო ინფორმაციის მოთხოვნის თაობაზე
Date: სამშაბათი, 21 სექტემბერი, 2021 02:32:00
Attachments: [image002.png](#)
[image003.png](#)
[image004.png](#)
[image005.png](#)

№ 21/03-857

საქართველოს ეკონომიკისა და მდგრადი განვითარების სამინისტროს
სსიპ წიაღის ეროვნული სააგენტოს
საჯარო ინფორმაციის გაცემაზე პასუხისმგებელ პირს

გთხოვთ, გადმოგვცეთ:

1. ონის მუნიციპალიტეტის სოფელ შქმერში მანგანუმის მოპოვების მიზნით გაცემულ #10002204 ლიცენზიასთან დაკავშირებული შემდეგი საჯარო ინფორმაცია:

- 1.1. სსიპ წიაღის ეროვნული სააგენტოს უფროსის 2021 წლის 3 ივნისის #689/ს ბრძანების ასლი;
- 1.2. სსიპ წიაღის ეროვნული სააგენტოს უფროსის 2021 წლის 3 ივნისის #689/ს ბრძანების გამოცემისათვის ჩატარებული ადმინისტრაციული წარმოების მასალების ასლი სრულად;
- 1.3. 2021 წლის 7 ივლისს ელექტრონული აუქციონის ჩატარების ამსახველი სრული დოკუმენტაცია;
- 1.4. სსიპ წიაღის ეროვნული სააგენტოს სასარგებლო წიაღისეულის მართვის დეპარტამენტის #1624, 10.09.2020 (ID15637_50521) სამსახურეობრივი ბარათი;
- 1.5. ირაკლი ნოზაძის განაცხადი ID-15637 და მისი განხილვის ამსახველი დოკუმენტაციას სრულად;
- 1.6. სსიპ წიაღის ეროვნული სააგენტოს წერილი #22/6815, 21.09.2020;
- 1.7. სსიპ წიაღის ეროვნული სააგენტოს წერილი #22/6813; 21.09.2020;
- 1.8. სსიპ წიაღის ეროვნული სააგენტოს წერილი #22/6814, 21.09.2020;
- 1.9. თქვენი 2020 წლის 27 აგვისტოთი დათარიღებული #22/311 წერილით მოწოდებული ირაკლი ნოზაძის წერილის რეგისტრაციის ნომერი და თარიღი;

2. ონის მუნიციპალიტეტის სოფელ შქმერში მანგანუმის მოპოვების მიზნით გაცემულ #10002205 ლიცენზიასთან დაკავშირებული შემდეგი საჯარო ინფორმაცია:

- 2.1. სსიპ წიაღის ეროვნული სააგენტოს უფროსის 2021 წლის 3 ივნისის #689/ს ბრძანების ასლი;
- 2.2. სსიპ წიაღის ეროვნული სააგენტოს უფროსის 2021 წლის 3 ივნისის #689/ს ბრძანების გამოცემისათვის ჩატარებული ადმინისტრაციული წარმოების მასალების ასლი სრულად;
- 2.3. 2021 წლის 7 ივლისს ელექტრონული აუქციონის ჩატარების ამსახველი სრული დოკუმენტაცია;
- 2.4. სსიპ წიაღის ეროვნული სააგენტოს სასარგებლო წიაღისეულის მართვის დეპარტამენტის #1669, 21.09.2020 (ID15637_50353) სამსახურეობრივი ბარათი;
- 2.4. ირაკლი ნოზაძის განაცხადი ID-14725 და მისი განხილვის ამსახველი დოკუმენტაციას სრულად;
- 2.5. სსიპ წიაღის ეროვნული სააგენტოს წერილი #22/6897 23.09.2020;
- 2.6. სსიპ წიაღის ეროვნული სააგენტოს წერილი #22/645 12.02.2021;
- 2.7. კულტურული მემკვიდრეობის სააგენტოს დასკვნა #17/282 08.02.2021;
- 2.8. სსიპ წიაღის ეროვნული სააგენტოს წერილი #22/6907 23.09.2020
- 2.9. სსიპ წიაღის ეროვნული სააგენტოს წერილი #22/6904 23.09.2020
- 2.10. სსიპ წიაღის ეროვნული სააგენტოს წერილი #22/7478 19.10.2020;
- 2.11. თქვენი 2020 წლის 27 აგვისტოთი დათარიღებული # 22/311 წერილით მოწოდებული ირაკლი ნოზაძის წერილის რეგისტრაციის ნომერი და თარიღი;

გთხოვთ, მოთხოვნილი ინფორმაცია მოგვაწოდოთ სრულად და კანონით დადგენილ ვადებში. თუკი, რომელიმე დოკუმენტს ვერ/არ გვაწოდებთ, გთხოვთ, აღნიშნულის შესახებ გვაცნობოთ კანონით დადგენილ ვადაში, განგვიმარტოთ საფუძველი და მოგვაწოდოთ ინფორმაცია მიღებული გადაწყვეტილების გასაჩივრების შესაძლებლობის შესახებ.

წინასწარ გიხდით მადლობას თანამშრომლობისთვის.

პატივისცემით,

ნინო გუჯარაიძე
აღმასრულებელი დირექტორი



გნაა ალტერნატივა

თბილისი, 0179, ფალავაშვილის 39ბ, IV სართული

ტელ.: (+99532) 222 38 74

www.greenalt.org



From: **Goga Gagnidze** <gogagagnidze@gmail.com>
Date: Tue, Sep 28, 2021, 1:24 PM
Subject: საჯარო ინფორმაციის მოთხოვნა
To: <info@nam.gov.ge>

გამარჯობა,

გთხოვთ იხილოთ თანდართული ფაილი.

მადლობა წინასწარ,

პატივისცემით - გოგა გაგნიძე

სსიპ წიაღის ეროვნული სააგენტოს

საჯარო ინფორმაციის ხელმისაწვდომობასა და

პროაქტიულ გამოქვეყნებაზე პასუხისმგებელი პირს

გთხოვთ, გადმომცეთ ონის მუნიციპალიტეტის სოფელ შქმერში მანგანუმის მოპოვების მოქმედი ლიცენზიების შესახებ საჯარო ინფორმაცია:

1. აუქციონის გამოცხადების შესახებ ბრძანების ასლი;
2. ლიცენზიების გაცემის შესახებ ბრძანებების ასლი.

გთხოვთ, მოთხოვნილი დოკუმენტები გამომიგზავნოთ ამავე ელექტრონულ მისამართზე.

გრიგოლ გაგნიძე

ტელ - 599196910

----- Forwarded message -----

From: info@nam.gov.ge <info@nam.gov.ge>
Date: Tue, Sep 28, 2021, 2:35 PM
Subject: Re: საჯარო ინფორმაციის მოთხოვნა
To: Goga Gagnidze <gogagagnidze@gmail.com>

მოგესალმებით,

გთხოვთ სააგენტოში დასარეგისტრირებლად გამოაგზავნოთ ხელმოწერილი განცხადება სსიპ წიაღის ეროვნული სააგენტოს სახელზე.

From: Goga Gagnidze <gogagagnidze@gmail.com>
Sent: Tuesday, September 28, 2021 1:24:07 PM
To: info@nam.gov.ge
Subject: საჯარო ინფორმაციის მოთხოვნა

გამარჯობა,

გთხოვთ იხილოთ თანდართული ფაილი.

მადლობა წინასწარ,

პატივისცემით - გოგა გაგნიძე

From: [Goga Gagnidze](#)
To: info@nam.gov.ge
Subject: შიალის ეროვნული სააგენტო, საჯარო ინფორმაციის გაცემის მოთხოვნა
Date: პარასკევი, 08 ოქტომბერი, 2021 12:22:46
Attachments: [შიალის ეროვნული სააგენტო.pdf](#)

გთხოვთ იხილოთ თანდართული ფაილი,

პატივისცემით - გოგა გაგნიძე

სსიპ წიაღის ეროვნული სააგენტოს

საჯარო ინფორმაციის ხელმისაწვდომობასა და

პროაქტიულ გამოქვეყნებაზე პასუხისმგებელი პირს

გთხოვთ, გადმომცეთ ონის მუნიციპალიტეტის სოფელ შქმერში მანგანუმის მოპოვების მოქმედი ლიცენზიების შესახებ საჯარო ინფორმაცია:

1. აუქციონის გამოცხადების შესახებ ბრძანების ასლი;
2. ლიცენზიების გაცემის შესახებ ბრძანებების ასლი.

გთხოვთ, მოთხოვნილი დოკუმენტები გამომიგზავნოთ ამავე ელექტრონულ მისამართზე.

გრიგოლ გაგნიძე

ტელ - 599196910





**ამონაწერი მენარმეთა და არასამენარმეო
(არაკომერციული) იურიდიული პირების
რეესტრიდან**

განაცხადის რეგისტრაციის ნომერი, მომზადების თარიღი: B20087988, 28/10/2020 15:57:37

სუბიექტი

საფირმო სახელწოდება: მწვანე ალტერნატივა
სამართლებრივი ფორმა: არასამენარმეო (არაკომერციული) იურიდიული პირი
საიდენტიფიკაციო ნომერი: 204952676
**რეგისტრაციის ნომერი,
თარიღი:** 5/9-332; 31/07/2000
**მარეგისტრირებული
ორგანო:** ვაკე-საბურთალოს რაიონული სასამ
იურიდიული მისამართი: საქართველო, თბილისი, ვაკის რაიონი, ჭავჭავაძის გამზ.,
№62, ბ. 62

**ინფორმაცია ლიკვიდაციის/ რეორგანიზაციის/ გადახდისუნარობის პროცესის
მიმდინარეობის შესახებ**

რეგისტრირებული არ არის

მმართველობის ორგანო

- გამგეობა
თავმჯდომარე/წევრი: მანანა ქოჩლაძე, 01008010619
წევრი: ნინო ახოზაძე, 01008005571
წევრი: ნინო გუჯარაიძე, 01015010047
- საერთო კრება

ხელმძღვანელობა/ნარმომადგენლობა

- გამგეობის თავმჯდომარე - მანანა ქოჩლაძე, 01008010619

ყადალა/აკრძალვა

რეგისტრირებული არ არის

საგადასახადო გირავნობა/იპოთეკის უფლება

რეგისტრირებული არ არის

მოძრავ ნივთებსა და არამატერიალურ ქონებრივ სიკეთებზე გირავნობა/ლიზინგის უფლება

რეგისტრირებული არ არის

მოვალეთა რეესტრი

რეგისტრირებული არ არის

-
- დოკუმენტის ნამდვილობის გადამოწმება შესაძლებელია საჯარო რეესტრის ეროვნული სააგენტოს ოფიციალურ ვებ-გვერდზე www.napr.gov.ge;
 - ამონაწერის მიღება შესაძლებელია ვებ-გვერდზე www.napr.gov.ge , ნებისმიერ ტერიტორიულ სარეგისტრაციო სამსახურში, იუსტიციის სახლებსა და სააგენტოს ავტორიზებულ პირებთან;
 - ამონაწერში ტექნიკური ხარვეზის აღმოჩენის შემთხვევაში დაგვიკავშირდით: 2 405405 ან პირადად შეავსეთ განაცხადი ვებ-გვერდზე;
 - კონსულტაციის მიღება შესაძლებელია იუსტიციის სახლის ცხელ ხაზზე 2 405405;
 - საჯარო რეესტრის თანამშრომელთა მხრიდან უკანონო ქმედების შემთხვევაში დაგვიკავშირდით ცხელ ხაზზე: 08 009 009 09
 - თქვენთვის საინტერესო ნებისმიერ საკითხთან დაკავშირებით მოგვწერეთ ელ-ფოსტით: info@napr.gov.ge



**ამონაწერი მენარმეთა და არასამენარმეო
(არაკომერციული) იურიდიული პირების
რეესტრიდან**

განაცხადის რეგისტრაციის ნომერი, მომზადების თარიღი: B21008763, 05/02/2021 14:35:35

სუბიექტი

საფირმო სახელწოდება: სოციალური სამართლიანობის ცენტრი
სამართლებრივი ფორმა: არასამენარმეო (არაკომერციული) იურიდიული პირი
საიდენტიფიკაციო ნომერი: 404432565
**რეგისტრაციის ნომერი,
თარიღი:** 28/11/2012
**მარეგისტრირებული
ორგანო:** სსიპ საჯარო რეესტრის ეროვნული სააგენტო
იურიდიული მისამართი: საქართველო, ქ. თბილისი, მთანმინდის რაიონი. აკაკი
შანიძის ქ., №3

დამატებითი ინფორმაცია:

ელ. ფოსტა: humanrightsemc@gmail.com

დამატებითი ინფორმაციის ნამდვილობაზე პასუხისმგებელია ინფორმაციის მომწოდებელი პირი.

**ინფორმაცია ლიკვიდაციის/ რეორგანიზაციის/ გადახდისუნარობის პროცესის
მიმდინარეობის შესახებ**

რეგისტრირებული არ არის

მმართველობის ორგანო

- საერთო კრება

ხელმძღვანელობა/ნარმომადგენლობა

- დირექტორი - თამთა მიქელაძე, 01012024576

ყადაღა/აკრძალვა

რეგისტრირებული არ არის

საგადასახადო გირავნობა/იპოთეკის უფლება

რეგისტრირებული არ არის

მოდრავ ნივთებსა და არამატერიალურ ქონებრივ სიკეთებზე გირავნობა/ლიზინგის უფლება

რეგისტრირებული არ არის

მოვალეთა რეესტრი

რეგისტრირებული არ არის

-
- დოკუმენტის ნამდვილობის გადამოწმება შესაძლებელია საჯარო რეესტრის ეროვნული სააგენტოს ოფიციალურ ვებ-გვერდზე www.napr.gov.ge;
 - ამონაწერის მიღება შესაძლებელია ვებ-გვერდზე www.napr.gov.ge , ნებისმიერ ტერიტორიულ სარეგისტრაციო სამსახურში, იუსტიციის სახლებსა და სააგენტოს ავტორიზებულ პირებთან;
 - ამონაწერში ტექნიკური ხარვეზის აღმოჩენის შემთხვევაში დაგვიკავშირდით: 2 405405 ან პირადად შეავსეთ განაცხადი ვებ-გვერდზე;
 - კონსულტაციის მიღება შესაძლებელია იუსტიციის სახლის ცხელ ხაზზე 2 405405;
 - საჯარო რეესტრის თანამშრომელთა მხრიდან უკანონო ქმედების შემთხვევაში დაგვიკავშირდით ცხელ ხაზზე: 08 009 009 09
 - თქვენთვის საინტერესო ნებისმიერ საკითხთან დაკავშირებით მოგვწერეთ ელ-ფოსტით: info@napr.gov.ge



საჯარო სამართლის იურიდიული პირი
წიალის ეროვნული სააგენტო



KA020143712026021

მისამართი: თბილისი, დავით აღმაშენებლის გამზ. N150 ტელ: +995 591 40 40 51; ფაქსი: +995 32 243 95 02

22/325

28 / სექტემბერი / 2021 წ.

ააიპ "მწვანე ალტერნატივას" აღმასრულებელ
დირექტორს ქალბატონ ნინო გუჯარაიძეს

ქალბატონო ნინო,

მიმდინარე წლის 21 სექტემბრის № 21/03-857 (სააგენტოში რეგისტრაციის № 8520) განცხადების პასუხად,
დანართის სახით, გიგზავნით თქვენ მიერ მოთხოვნილ დოკუმენტაციას სრულად.

რაც შეეხება 1.9. პუნქტით მოთხოვნილ ინფორმაციას, გაცნობებთ, რომ აღნიშნული წერილი სსიპ წიალის
ეროვნული სააგენტოს დოკუმენტბრუნვის ელექტრონულ სისტემაში რეგისტრირებულია 2020 წლის 02
ნოემბერს 9597 ნომრით.

დანართი: 72.6 MB.

სსიპ წიალის ეროვნული სააგენტოს საჯარო
ინფორმაციის ხელმისაწვდომობასა და
პროაქტიულ გამოქვეყნებაზე პასუხისმგებელი
პირი

ხელმოწერილია/
შტამპდასმულია
ელექტრონულად 

თამარ მახარაძე



საქართველოს მთავრობის გ ა ნ კ ა რ ბ უ ლ ე ბ ა

N 841 2021 წლის 27 მაისი ქ.თბილისი

ს.ს.ი.პ წიაღის ეროვნული სააგენტო
31.05.2021
№ 4210

სასარგებლო წიაღისეულის (მანგანუმის) შესწავლა-მოპოვების ლიცენზიის
გაცემისათვის დამატებითი სალიცენზიო პირობების განსაზღვრაზე თანხმობის
გაცემის თაობაზე

1. „სასარგებლო წიაღისეულის მოპოვების ლიცენზიის გაცემის წესისა და პირობების შესახებ დებულების დამტკიცების თაობაზე“ საქართველოს მთავრობის 2005 წლის 11 აგვისტოს №136 დადგენილებით დამტკიცებული დებულების მე-7 მუხლის 1³ პუნქტის საფუძველზე, საქართველოს ეკონომიკისა და მდგრადი განვითარების სამინისტროს სისტემაში შემავალ სსიპ - წიაღის ეროვნულ სააგენტოს მიეცეს თანხმობა, ონის მუნიციპალიტეტში, სოფელ შქმერის მიმდებარე ტერიტორიაზე სასარგებლო წიაღისეულის (მანგანუმის) შესწავლა-მოპოვების ლიცენზიის გაცემისთვის განსაზღვროს დამატებითი სალიცენზიო პირობები, რომელთა თანახმად ლიცენზიის მფლობელი ვალდებული იქნება:

ა) ლიცენზიის ძალაში შესვლიდან არა უმეტეს 3 (სამი) წლის ვადაში უზრუნველყოს სასარგებლო წიაღისეულის რესურსის შესწავლა და Joint Ore

Reserves Committee (JORC) კოდექსის შესაბამისად შედგენილი სასარგებლო წიაღისეულის მარაგების ანგარიშის შესაბამის ორგანოში დასამტკიცებლად წარდგენა;

ბ) შესწავლის პერიოდში ძებნა-ძიებითი სამუშაოების ჩატარების მიზნით, განახორციელოს არანაკლებ 300 000 (სამასი ათასი) ლარის ოდენობის ინვესტიცია;

გ) ლიცენზიის ძალაში შესვლიდან 1 (ერთი) თვის ვადაში ლიცენზიის გამცემს წარუდგინოს დეტალური გეგმა-გრაფიკი და ბიუჯეტი მომდევნო კალენდარული წლის განმავლობაში განსახორციელებელი შესწავლის სამუშაოების შესახებ, ხოლო დანარჩენ პერიოდზე (მომდევნო წლებში) ყოველი მომავალი წლის შესწავლის სამუშაოების დეტალური გეგმა-გრაფიკისა და ბიუჯეტის წარდგენის ვადად განესაზღვროს წინა კალენდარული წლის 1 დეკემბერი. დეტალური საძიებო სამუშაოები (თანამედროვე მეთოდისა და სტანდარტების შესაბამისად), საჭიროებისამებრ, უნდა მოიცავდეს, მაგრამ არ შემოიფარგლებოდეს, გეოლოგიური აგეგმვითი სამუშაოებით (რუკების შედგენა-დაზუსტება), გეოქიმიური და გეოფიზიკური კვლევებით, სამთო გამონამუშევრების გაყვანით, ქანების ნივთიერი და მინერალოგიური შესწავლით და ამ შესწავლისათვის საჭირო ინფრასტრუქტურის მოწყობით, ამასთანავე, ლიცენზიის მფლობელი ვალდებულია, სამთო სამუშაოების დაწყებამდე შეადგინოს გარემოზე ზემოქმედების შეფასების ანგარიში და სამუშაოების განხორციელებისას მუდმივად უზრუნველყოს გარემოს მდგომარეობის მონიტორინგი. დეტალური გეგმა-გრაფიკით წარდგენილი ვალდებულებები გახდება სალიცენზიო პირობა, რისი შესრულებაც სავალდებულოა ლიცენზიის მფლობელისათვის. ამასთან, სალიცენზიო პირობების მონიტორინგის მიზნით, ლიცენზიის მფლობელი ვალდებულია, შესწავლის მთელი პერიოდის განმავლობაში, ყოველი 6 თვის დასრულებიდან 5 სამუშაო დღეში ლიცენზიის გამცემს წარუდგინოს აღნიშნულ პერიოდში

შესრულებული სამუშაოებისა და ბიუჯეტის ანგარიში; ამ ქვეპუნქტით გათვალისწინებულ დეტალურ გეგმა-გრაფიკში აღწერილი სამუშაოები სავალდებულოა შესასრულებლად. თითოეულ საბადოზე/მადანგამოვლინებაზე სამუშაოების შეუსრულებლობა უპირობოდ გახდება წიაღით სარგებლობის უფლების შეწყვეტის საფუძველი შესაბამისი საბადოსთვის/მადანგამოვლინებისთვის მთლიანი ფართობიდან ამ ტერიტორიის ამორიცხვის გზით;

დ) ლიცენზიის მოქმედების პერიოდში უზრუნველყოს მუდმივად საქართველოს არანაკლებ 20 (ოცი) მოქალაქის დასაქმება;

ე) ამ პუნქტის „ბ“ ქვეპუნქტით გათვალისწინებული ვალდებულების შესრულების ვადის გასვლიდან ორი თვის ვადაში ლიცენზიის გამცემს წარუდგინოს კანონმდებლობით გათვალისწინებული უფლებამოსილი აუდიტორის/აუდიტორული ფირმის დასკვნა, რომელიც დაადასტურებს 300 000 (სამასი ათასი) ლარის ინვესტიციის განხორციელებას;

ვ) ამ პუნქტის „ბ“ ქვეპუნქტით გათვალისწინებული ვალდებულების შესრულების უზრუნველსაყოფად, ლიცენზიის მიღებიდან 2 თვის ვადაში, ლიცენზიის გამცემს წარუდგინოს კომერციული ბანკის მიერ გაცემული 30 000 (ოცდაათი ათასი) ლარის ოდენობის უპირობო და გამოუხმობი საბანკო გარანტია, რომლის მოქმედების ვადაც არანაკლებ 4 (ოთხი) თვით უნდა აღემატებოდეს „ა“ ქვეპუნქტით განსაზღვრულ საინვესტიციო ვალდებულების შესრულების ვადას;

ზ) შესწავლის სამუშაოების დაწყებამდე, მუნიციპალიტეტის წარმომადგენელთან ერთად, უზრუნველყოს ადგილობრივი მოსახლეობის ინფორმირება ჩასატარებელი სამუშაოების შესახებ;

თ) მარაგების დამტკიცების შემდგომ უზრუნველყოს იმ ლიცენზირებული ფართობის (ტერიტორიის) დაბრუნება, რომელიც შესწავლის შედეგებზე დაყრდნობით წარმოადგენს უპერსპექტივო უბანს;

ი) ლიცენზიით გამოყოფილი ტერიტორიის ფარგლებში კერძო საკუთრებაში არსებულ მიწაზე სალიცენზიო საქმიანობა განხორციელოს მხოლოდ ასეთი მიწის მესაკუთრესთან შეთანხმებით;

კ) ხელი არ შეუშალოს სალიცენზიო ფართობზე მოქმედი სხვა ლიცენზიებით გათვალისწინებული საქმიანობის განხორციელებას;

ლ) ხელი არ შეუშალოს სახელმწიფოებრივი და საზოგადოებრივი მნიშვნელობის ინფრასტრუქტურული პროექტების განხორციელებას.

2. სახელმწიფო უფლებამოსილია, ამ განკარგულებით გათვალისწინებული სალიცენზიო ფართობის გეოლოგიური შესწავლისათვის გამოყოფილ ტერიტორიაზე გასცეს სასარგებლო წიაღისეულის შესწავლა-მოპოვების ლიცენზიები, რომლებიც არ იქნება დაკავშირებული ამ ლიცენზიით განსაზღვრული წიაღისეულით სარგებლობასთან.

3. ამ განკარგულების პირველი პუნქტის „ბ“ და „ვ“ ქვეპუნქტებით გათვალისწინებული ვალდებულებების შეუსრულებლობა შესაძლებელია, განხილულ იქნეს ლიცენზიის გაუქმების საფუძველად.

პრემიერ-მინისტრი



ირაკლი ღარიბაშვილი

ონის მუნიციპალიტეტი, სოფელ შქმერის მიმდებარედ არსებული ტერიტორიების (7 უბანი) რუკები და GPS კოორდინატები

საპროექტო ტერიტორია უბანი N1



(უბანი N1 GPS კოორდინატები)

N	X	Y
1	374892.470	4703937.186
2	374884.291	4703948.823
3	374877.484	4703958.513
4	374863.256	4703978.760
5	374586.881	4704110.183
6	374287.291	4704188.291
7	374335.608	4704333.243
8	374635.175	4704306.185
9	374725.858	4704270.048
10	374892.223	4704203.753
11	374993.629	4704195.478
12	375112.573	4704044.471
13	375187.924	4704025.945

14	375340.388	4703888.165
15	375211.140	4703775.828
16	375114.505	4703621.213
17	375095.616	4703648.094
18	374908.230	4703914.750

საპროექტო ტერიტორია უბანი N2



(უბანი N2 GPS კოორდინატები)

N	X	Y
1	369139.374	4703312.578
2	369189,882	4703907,806
3	369184,888	4703905,296
4	369159,565	4703892,566
5	369129,880	4703895,606
6	369120,233	4703907,182
7	369118,733	4703916,829
8	369122,163	4703932,264
9	369126,486	4703946,592
10	369130,738	4703959,919
11	369139,098	4703972,567
12	369148,102	4703998,216
13	369148,745	4704008,582

14	369141,671	4704021,659
15	369140,206	4704027,483
16	369139,348	4704032,056
17	369139,348	4704036,344
18	369141,063	4704041,489
19	369144,906	4704047,306
20	369150,327	47040503,694
21	369159,643	4704052,065
22	369169,298	4704050,694
23	369182,171	4704044,596
24	369192,334	4704037,821
25	369199,374	4704029,198
26	369202,497	4704021,560
27	369204,529	4704008,687
28	369204,233	4703989,467
29	369199,660	4703970,316
30	369201,674	4703962,662
31	369203,947	4703954,024
32	369210,807	4703941,447
33	369207,377	4703924,440
34	369202,378	4703917,406

საპროექტო ტერიტორია უბანი N3



(უბანი N3 GPS კოორდინატები)

N	X	Y
1	369955,575	4705244,456
2	369890,091	4705274,222
3	369885,461	4705277,529
4	369851,065	4705283,813
5	369857,679	4705323,832
6	369909,273	4705359,220
7	369938,288	4705347,673
8	369977,923	4705335,929
9	369972,631	4705297,895
10	369972,301	4705286,981
11	369963,040	4705281,689
12	369956,095	4705248,616
13	369955,842	4705246,597

საპროექტო ტერიტორია უბანი N4



(უბანი N 4 GPS კოორდინატები)

N	X	Y
1	376008,248	4703538,983
2	375985,202	4703469,846
3	375828,059	4703589,624
4	375547,205	4703819,033
5	375721,041	4704216,638
6	375907,971	4704003,052
7	376025,016	4703951,447
8	376063,600	4703779,066
9	375967,589	4703734,500
10	375940,446	470364,519
11	375956,724	4703622,981
12	375997,426	4703506,518

13	375968,879	4703420,876
14	375716,552	4703819,033
15	375451,712	4703878,481
16	375857,201	4704026,612
17	375922,924	4703996,112
18	376111,157	4703791,927
19	376018,798	4703764,765
20	375913,352	4703699,406

საპროექტო ტერიტორია უბანი N5

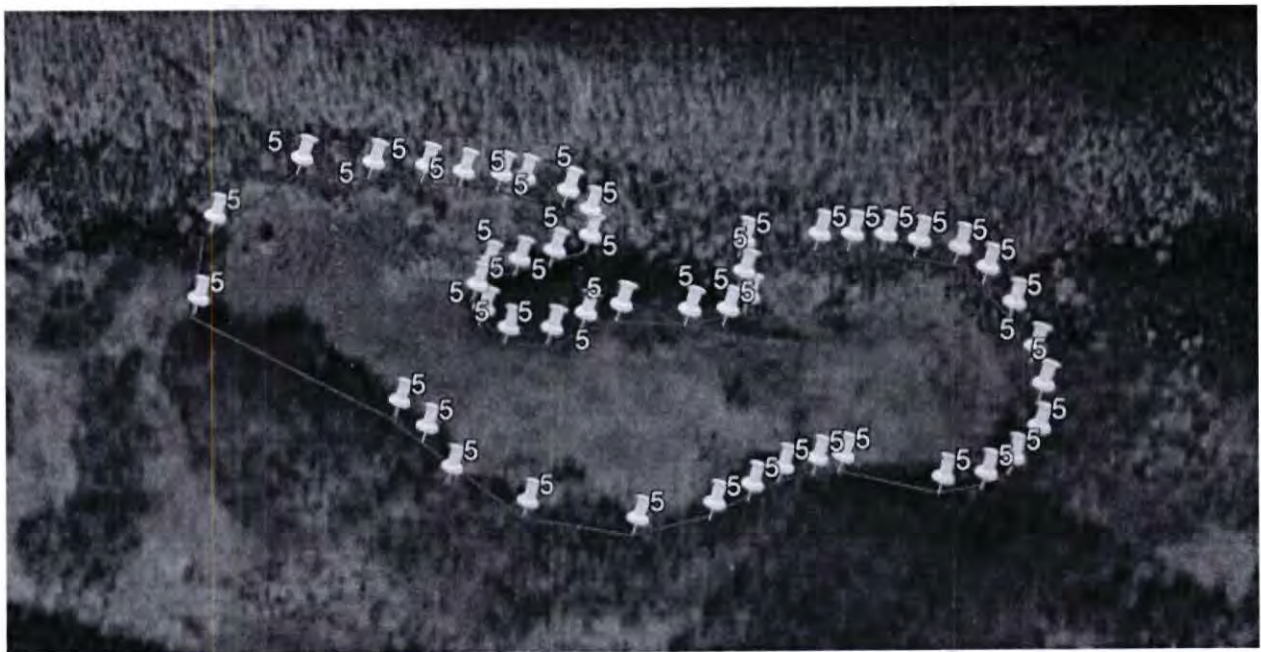

(უბანი N5 GPS კოორდინატები)

N	X	Y
1	367442,001	4704222,337
2	368491,575	4704221,930
3	368538,096	4704221,549
4	368572,753	4704221,549
5	368596,747	4704219,484
6	368620,800	4704219,974
7	368635,166	4704218,232
8	368663,823	4704212,708
9	368678,729	4704201,190
10	368679,546	4704185,750
11	368657,048	4704174,767
12	368635,166	4704167,330
13	368615,718	4704163,248

14	368609,620	4704149,020
15	368614,363	4704134,115
16	368631,301	4704123,274
17	368659,080	4704125,307
18	368680,761	4704136,825
19	368702,442	4704143,600
20	368745,804	4704143,600
21	368769,518	4704145,633
22	368781,764	4704154,095
23	368777,692	4704169,366
24	368775,616	4704188,317
25	368821,655	4704195,556
26	368841,147	4704196,344
27	368861,826	4704197,131
28	368881,532	4704195,835
29	368905,965	4704192,781
30	368923,272	4704181,582
31	368941,596	4704161,222
32	368956,518	4704135,470
33	368963,970	4704113,789
34	368963,435	4704087,646
35	368950,832	4704067,954
36	368935,866	4704056,139
37	368910,896	4704051,178
38	368883,409	47040553,186
39	368849,223	4704059,290
40	368833,470	4704056,139
41	368812,991	4704049,050
42	368794,087	4704036,448
43	368771,245	4704022,270
44	368723,735	4704008,515
45	368651,454	4704013,606
46	368600,520	4704031,135
47	368582,993	4704056,139
48	368563,301	4704071,105
49	368425,460	4704127,817
50	368434,327	4704181,917

საპროექტო ტერიტორია უბანი N6



(უბანი N6 GPS კოორდინატები)

N	X	Y
1	374647,565	4703570,344
2	374626,309	4703557,253
3	374600,923	4703541,618
4	374526,968	4703496,071
5	374561,756	4703391,706
6	374652,174	4703279,900
7	374478,923	4703250,015
8	374449,208	4703271,033
9	374443,409	4703324,666
10	374350,640	4703481,213
11	374250,865	4703543,784

12	374217,285	4703629,064
13	374120,167	4703729,081
14	374046,242	4703869,684
15	374065,055	4703954,118
16	374168,545	4706847,156
17	374185,412	4703759,521
18	374315,852	4703811,703
19	374466,602	4703765,319
20	374520,234	4703726,182
21	374528,387	4703623,206
22	374624,735	4703626,603

საპროექტო ტერიტორია უბანი N7

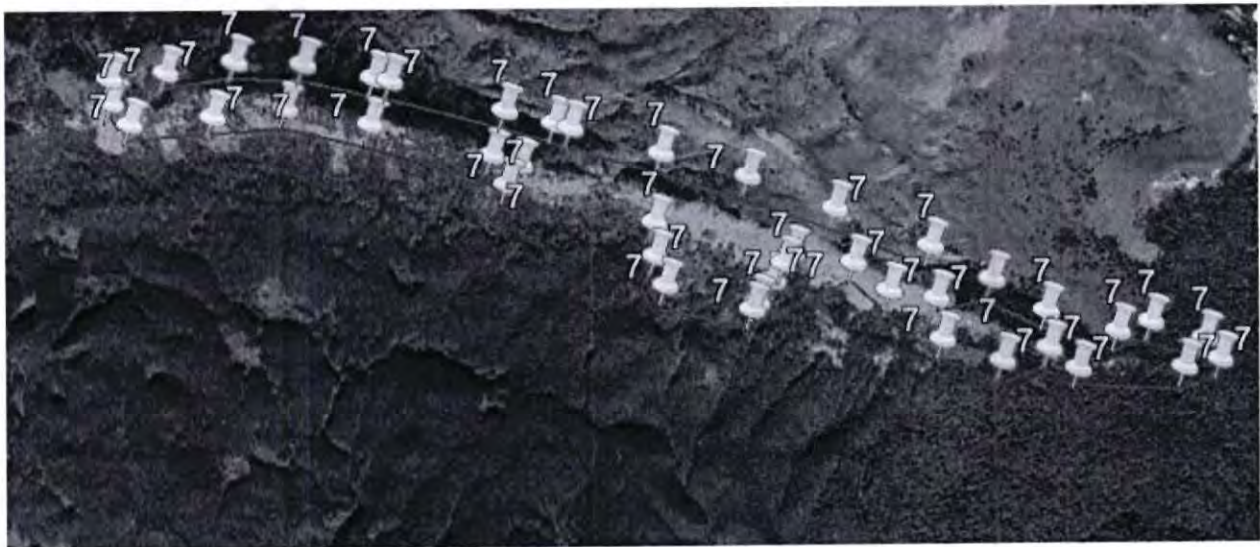

(უბანი N7 GPS კოორდინატები)

N	X	Y
1	374458,557	4702803,435
2	374426,377	4702752,931
3	374382,698	4702684,380
4	374367,403	4702660,375
5	374096,827	4702721,576
6	374062,676	4702808,935
7	374055,399	4702911,893
8	373635,576	4703063,286
9	373591,554	4703004,232
10	373548,605	4703087,982
11	373332,072	4701134,868
12	373166,004	4703166,363

13	373046,106	4703,184,616
14	372900,081	4703201,796
15	372670,305	4703165,289
16	372414,761	4703128,783
17	372370,023	4703186,406
18	372378,613	4703255,124
19	372543,607	4703285,546
20	372758,350	4703326,347
21	372970,946	4703328,494
22	373183,610	4703300,604
23	373232,933	4703294,135
24	373587,259	4703221,123
25	373741,700	4703188,609
26	373791,265	4703178,174
27	374070,789	4703113,393
28	374335,556	4703054,903
29	374600,489	4702970,231
30	374893,971	4702875,426
31	375081,871	4702787,341
32	375250,445	4702701,086
33	375475,209	4702652,411
34	375578,286	4702686,770
35	375750,797	4702645,253
36	375805,198	4702585,125
37	375696,037	4702555,419
38	375362,111	4702533,587
39	375268,340	4702590,136
40	375135,995	4702544,324
41	374952,747	4702600,316
42	374922,206	4702722,481
43	374779,680	4702737,752
44	374667,695	4702814,105
45	374483,364	4702842,369
46	374479,466	4702836,251
47	374479,166	4702835,781

გეოსაინფორმაციო პაკეტი

50353_14725_ID_2020

პოზიცია	საინფორმაციო კითხვარი
1	წიაღითსარგებლობის ობიექტი - შქმერის მანგანუმის საბადო (უბნები: შქმერი, კოლოსი-ბლაშე) და მიმდებარე ტერიტორია
2	გენეტიკური ტიპი - ქიმიური დანალექი
3	სასარგებლო წიაღისეულის სამრეწველო ტიპი - მეტალურგიული ნედლეული
4	წიაღითსარგებლობის ობიექტის მდებარეობა და ტერიტორიის ზოგადი აღწერა
4.1	რეგიონი - რაჭა-ლეჩხუმი და ქვემო სვანეთი
4.2	მუნიციპალიტეტი - ონი
4.3	უახლოესი დასახლებული პუნქტი - სოფელი შქმერი
4.4	დაშორება მნიშვნელოვანი პუნქტიდან - რ/ც ონიდან 14-15 კმ (პირდაპირი მანძილი)
4.5	მანძილი სახელმწიფო საზღვრიდან / სანაპირო ზოლიდან - აღემატება 5 კმ-ს / აღემატება 20 კმ-ს
4.6	მდინარის აუზი (ან მთათა სისტემა) - მდ. რიონის აუზი
4.7	წიაღითსარგებლობის ობიექტის კოორდინატები -

I უბანი		
№	X	Y
1	374892,470	4703937,186
2	374884,291	4703948,826
3	374877,484	4703958,613
4	374863,266	4703978,760
5	374686,881	4704110,183
6	374287,291	4704188,291
7	374335,608	4704333,243
8	374635,175	4704306,185
9	374725,868	4704270,048
10	374892,223	4704203,753
11	374993,629	4704195,478
12	375112,573	4704044,471
13	375187,924	4704025,945
14	375340,388	4703888,166
15	375211,140	4703775,828
16	375114,505	4703621,213
17	376095,616	4703648,094
18	374908,230	4703914,759
S = 248 630 კვ.მ		

II უბანი		
№	X	Y
1	369199,374	4703912,578
2	369189,882	4703907,806
3	369184,888	4703905,296
4	369159,666	4703892,566
5	369129,880	4703895,606
6	369120,233	4703907,182
7	369118,733	4703916,829
8	369122,163	4703932,264
9	369126,486	4703946,592
10	369130,738	4703959,919
11	369139,098	4703972,567
12	369148,102	4703988,216
13	369148,745	4704008,582
14	369141,671	4704021,559
15	369140,206	4704027,483
16	369139,348	4704032,066
17	369139,348	4704036,344
18	369141,063	4704041,489
19	369144,906	4704047,306
20	369150,327	4704050,694
21	369159,643	4704052,065
22	369169,298	4704060,694
23	369182,171	4704044,596
24	369192,334	4704037,821
25	369199,374	4704029,198
26	369202,497	4704021,560
27	369204,529	4704008,687
28	369204,233	4703989,467
29	369199,660	4703970,316
30	369201,674	4703962,662
31	369203,947	4703954,024
32	369210,807	4703941,447
33	369207,377	4703925,440
34	369202,378	4703917,406
S = 10 060 კვ.მ		

III უბანი		
№	X	Y
1	369955,575	4706244,456
2	369890,091	4706274,222
3	369885,461	4706277,529
4	369851,065	4706283,813
5	369857,679	4706323,832
6	369909,273	4706359,220
7	369938,288	4706347,673
8	369977,923	4706335,929
9	369972,631	4706297,895
10	369972,301	4706286,981
11	369963,040	4706281,689
12	369956,095	4706248,516
13	369955,842	4706246,697
S = 9 140 კვ.მ		

IV უბანი		
№	X	Y
1	376008,248	4703638,983
2	376997,426	4703606,518
3	376995,202	4703469,846
4	376968,879	4703420,876
5	376828,069	4703689,624
6	376716,552	4703746,810
7	376647,205	4703819,033
8	376461,712	4703878,481
9	376721,041	4704216,638
10	376857,201	4704026,612
11	376907,971	4704003,062
12	376922,924	4703996,112
13	376026,016	4703951,447
14	376111,167	4703791,927
15	376063,600	4703779,066
16	376018,798	4703764,765
17	376967,589	4703734,600
18	376913,362	4703699,406
19	376940,446	4703649,519
20	376966,724	4703622,981
S = 206 990 კვ.მ		

V უბანი		
№	X	Y
1	368442,001	4704222,337
2	368491,575	4704221,930
3	368538,096	4704221,549
4	368572,753	4704221,549
5	368596,747	4704219,484
6	368620,800	4704219,974
7	368636,166	4704218,232
8	368663,823	4704212,708
9	368678,729	4704201,190
10	368679,646	4704185,760
11	368667,048	4704174,767
12	368636,166	4704167,330
13	368616,718	4704163,248
14	368609,620	4704149,020
15	368614,363	4704134,116
16	368631,301	4704123,274
17	368669,080	4704126,307
18	368680,761	4704136,825
19	368702,442	4704143,600
20	368746,804	4704143,600
21	368769,518	4704146,633
22	368781,764	4704154,095
23	368777,692	4704169,366
24	368776,616	4704188,317
25	368821,655	4704196,656
26	368841,347	4704196,344
27	368861,826	4704197,131
28	368881,532	4704195,836
29	368905,965	4704192,781
30	368923,272	4704181,682
31	368941,596	4704161,222
32	368956,518	4704136,470
33	368963,970	4704113,789
34	368983,435	4704087,646
35	368990,832	4704067,954
36	368936,866	4704066,139
37	368910,896	4704051,178
38	368883,409	4704055,186
39	368849,223	4704059,290
40	368833,470	4704056,139
41	368812,991	4704049,060
42	368794,087	4704036,448
43	368771,246	4704022,270
44	368723,736	4704008,515
45	368661,464	4704013,606
46	368600,520	4704031,135
47	368582,993	4704056,139
48	368563,301	4704071,105
49	368426,460	4704127,817
50	368434,927	4704181,917
S = 72 010 კვ.მ		

VI უბანი		
№	X	Y
1	374647,565	4703670,344
2	374626,309	4703667,253
3	374600,923	4703541,618
4	374526,968	4703498,071
5	374561,756	4703391,706
6	374662,174	4703279,900
7	374478,923	4703250,015
8	374449,208	4703271,033
9	374443,409	4703324,666
10	374360,640	4703481,213
11	374250,866	4703543,784
12	374217,285	4703629,064
13	374120,167	4703729,081
14	374046,242	4703869,684
15	374065,055	4703954,118
16	374168,545	4703847,156
17	374185,412	4703759,521
18	374315,852	4703811,703
19	374466,502	4703765,319
20	374520,234	4703726,182
21	374628,387	4703623,206
22	374624,735	4703626,603
S = 157 500 კვ.მ		

VII უბანი		
№	X	Y
1	374458,557	4702803,435
2	374426,377	4702752,931
3	374382,698	4702684,380
4	374367,403	4702660,375
5	374096,827	4702721,676
6	374062,676	4702808,935
7	374055,399	4702911,893
8	373635,576	4703063,286
9	373691,564	4703004,232
10	373548,605	4703087,982
11	373332,072	4703134,868
12	373166,004	4703166,363
13	373046,106	4703184,616
14	372900,081	4703201,796
15	372760,305	4703165,289
16	372414,761	4703128,783
17	372370,023	4703186,406
18	372378,613	4703256,124
19	372543,607	4703285,646
20	372758,360	4703326,347
21	372970,946	4703328,494
22	373183,610	4703300,604
23	373232,933	4703294,135
24	373587,269	4703221,123
25	373741,700	4703188,609
26	373791,266	4703178,174
27	374070,789	4703113,393
28	374336,556	4703054,903
29	374600,489	4702970,231
30	374893,971	4702875,426
31	375081,871	4702787,341
32	375250,446	4702701,086
33	375475,209	4702652,411
34	375578,286	4702686,770
35	375670,797	4702645,253
36	375805,198	4702585,125
37	375696,037	4702655,419
38	375362,111	4702533,687
39	375268,340	4702590,136
40	375135,996	4702544,324
41	374952,747	4702600,316
42	374922,206	4702722,481
43	374779,680	4702737,752
44	374667,695	4702814,105
45	374483,364	4702842,369
46	374479,466	4702836,251
47	374479,166	4702835,781
S = 598 360 კვ.მ		

WGS 1984



4.8	ობიექტის აბსოლუტური სიმაღლე ზღვის დონიდან - 1700-2150 მ
4.9	კლიმატური პირობები - ნოტიო კლიმატი. საშუალოწლიური ტემპერატურა - +9-10 ⁰ , ნალექების წლიური რაოდენობა - 1200-1500 მმ.
5	ხელისშემშლელი ინფრასტრუქტურული ობიექტები და სხვა ფაქტორები
5.1	მანძილი უახლოესი საავტომობილო გზის დერძიდან - აღემატება 100 მ-ს
5.2	მანძილი უახლოესი ხიდიდან -
5.3	მანძილი სხვა უახლოესი ინფრასტრუქტურული ობიექტებიდან -
5.4	დამატებითი მონაცემები - ობიექტი კვეთს "ზურმუხტის ქსელის" ტერიტორიას, კულტურული მემკვიდრეობის ძეგლები - 465 მ-დან.
6	სატყეო რესურსები
6.1	სახელმწიფო ტყის ფონდის დაცული ტერიტორიების კატეგორიაში - არ ფიქსირდება
6.2	ეროვნული სატყეო სააგენტოს რეგიონალური სატყეო სამსახური - რაჭა-ლეჩხუმის რეგიონალური სატყეო სამსახური, ონის სატყეო უბანი
6.3	სატყეო რესურსების დამატებითი მონაცემები -
7	რაიონის გეოლოგიური პოზიცია
7.1	ტექტონიკური დარაიონება - ამიერკავკასიის მთათაშუა არე, ცენტრალური აზევების ზონა, ოკრიბა-ხრეთის ქვეზონა, შაორის ბლოკი.

7.2	გეოლოგიური აგებულება - საბადოს რაიონი აგებულია იურული, ცარცული, მესამეული და მეოთხეული ნალექებით.
8	ობიექტის გეოლოგიური პოზიცია
8.1	<p>მადნიანი ფართის გეოლოგიური აგებულება - შქმერის მანგანუმის საბადო სამი უბნისაგან შედგება - შქმერი, კოლოსი-ბლაშე და მელეშური. პირველი ორი შქმერის ცარცული სინკლინური დეპრესიის ფარგლებში მდებარეობს, ხოლო მესამე - მელაშურის უბანი მათგან სამხრეთით არის განლაგებული. სალიცენზიო ობიექტი მოიცავს შქმერის (III უბანი) და კოლოსი-ბლაშეს (VI უბანი) უბნების ნაწილს, ხოლო დანარჩენი უბნები განლაგებულია მიმდებარე ტერიტორიაზე.</p> <p>შქმერის საბადოს ფარგლებში, ზედა ცარცულ (ტურონული იარუსი) კირქვებზე და „მთავარის“ ვულკანოგენურ წყებაზე უთანხმოდ არის განლაგებული ოლიგოცენ-ქვედა მიოცენური ნალექები, რომლებიც შქმერის სინკლინის მუდღას აგებს. ნალექების ფუძეში განლაგებულია მსხვილ- და საშუალომარცვლოვანი კვარცარკოზული ქვიშები და ქვიშაქვები, კირქვისა და კაუსი ქვარგვალებით. მათი სიმძლავრე იცვლება რამდენიმე სანტიმეტრიდან 8-10 მ-დე, ხოლო ადმოსავლეთით, კოლოსი-ბლაშეს უბანზე 50 მ-ს აღწევს. კვარცარკოზული ქვიშაქვების ზედა პორიზონტები გაუდენილია მანგანუმის ქანგულებით და უფრო ზევით გადაადის პროდუქტულ პორიზონტში, რომელიც თავის მხრივ გადაფარულია მაიკოპის წყების არაკარბონატული ქვიშიანი თიხებით. თიხები ხასიათდება ერთგვარუფობით, ზედა ნაწილში შეიცავს ქვიშაქვებისა და მერგულების იშვიათ შუაშრებს. საბადოზე მაიკოპის წყების დიდი ნაწილი ეროზიითაა გადარეცხილი.</p> <p>ოლიგოცენ - ქვედა მიოცენური ქანები სალიცენზიო უბნის გარეთ გადაფარულია საკმაოდ მძლავრი მეოთხეული ალუვიურ-დელუვიური წარმონაქმნებით.</p> <p>შქმერის საბადოს მანგანუმიანი პორიზონტის აგებულება და გამადნების ხასიათი ჭიათურის საბადოს დარკვეთისა და სარკის ზეგნების მადნიანი წყებების იდენტურია.</p> <p>მანგანუმიანი პორიზონტი საბადოზე წარმოადგენს დაჟანგული და კარბონატული მადნების შრეების სერიას, რომელიც ასევე მორიგეობს ქვიშიან თიხებთან და კვარციან ქვიშაქვებთან. მადნიანი შუაშრების რიცხვი წყებაში 3-დან 10-12-მდე იცვლება. ცალკეული შუაშრის სიმძლავრე 0,1-0,2 მ-დან 0,6-0,7 მ-დეა. მანგანუმიანი პორიზონტის ჯამური სიმძლავრე 5,0 მ-ს აღწევს.</p> <p>მანგანუმის მადანი ზედაპირზე გამოსავლებში დაჟანგული ან ნაწილობრივ დაჟანგულია, ხოლო ქვიშაქვებში კარბონატულია, მარცვლოვანი (ოლითური) ან მასიურია, ზოგჯერ ფოროვანი. ოლითუმის დიამეტრი ძირითადად 1-2 მმ-ია, იშვიათად 10 მმ-დე, მადანთშორისი თიხებისა და ქვიშაქვების შუაშრების სიმძლავრე 0,1-0,8 მ-ია.</p> <p>მანგანუმიანი პორიზონტის ფუძეში ქვიშაქვები გაუდენილია მანგანუმის ქანგულებით ან კარბონატით. ამ ქანების სიმძლავრე მაქსიმუმ 2,0-2,5 მ-ია.</p> <p>მანგანუმიანი პორიზონტში, სიღრმის მიმართულებით, აღინიშნება გამადნების ხასიათის ცვლილება - დაჟანგული მადნები სწრაფად იცვლებიან კარბონატულით. ასევე, სიღრმის გაზრდასთან ერთად, მატულობს შრეთაშორისი უმადლო ინტერვალები. სიღრმეში, 10 მ-ის ქვემოთ, მადნების ჟანგვა აღინიშნება მხოლოდ ნაპრალებისა და დაშრეების გასწვრივ, ამათ ქვემოთ კი, მანგანუმის კარბონატული მადნებია გაფრცვლებული.</p> <p>შქმერის საბადოს მადნების ძირითადი მასა კარბონატულია, რომელიც გამოსავლებზე დაჟანგულია. ზედაპირზე გაშიშვლებული კარბონატული მადანი თითქმის არ გვხვდება.</p> <p>მადნეული სხეულების განლაგება სხვადასხვა უბნებზე განსხვავებულია. შქმერის უბანზე მანგანუმის პორიზონტისთვის დამახასიათებელია ტალღოვანი ზედაპირი, შრეები უმნიშვნელოდ იღუნება და იძირება მცირე სიღრმეზე. უბ. კოლოსი-ბლაშეზე მანგანუმიანი პორიზონტი დაკავშირებულია სინკლინის ფრთასთან, რომელიც დაქანებულია ჩრდილოეთით, 25-30° კუთხით.</p>
8.2	მადნიანი სხეულის მორფოლოგიური ტიპი - ფენობრივი
8.3	მადნიანი სხეულის (სხეულების) გავრცელება (მიმართებით და დაქანებით) - ლიმიტირებულია სალიცენზიო ობიექტის პარამეტრებით.
8.4	მადნიანი სხეულის (სხეულების) სიმძლავრე - ცალკეული შრეების სიმძლავრე 0,1-0,2 მ-დან 0,6-0,7 მ-დეა. მანგანუმიანი პორიზონტის ჯამური სიმძლავრე 5,0 მ-ს აღწევს.
8.5	მადნიანი სხეულის (სხეულების) წოლის ელემენტი - შქმერის უბანზე მანგანუმიანი პორიზონტი თითქმის პორიზონტალურად არის განლაგებული, უბ. კოლოსი-ბლაშეზე დაქანების კუთხე 25-30°-ია.
8.6	დამატებითი მონაცემები -
9	ობიექტის შესწავლის ხარისხი და სასარგებლო წიაღისეულის გეოლოგიურ-ტექნოლოგიური დახასიათება
9.1	სადიებო ქსელი ძებნა-ძიების სტადიუმის ჩვენებით - შქმერის საბადოზე, სადაც განლაგებულია III და VI უბნები, B კატეგორიის მარაგები დაძიებულია ქსელით 200 x 200 მ-ზე, ხოლო C ₁ კატეგორიისა 400 x 400 მ-ზე. დანარჩენი უბნები მდებარეობს მიმდებარე ტერიტორიაზე, რომელიც არ არის შესწავლილი.
9.2	სადიებო სამუშაოები - შქმერის საბადოზე გაყვანილია თხრილები, შურფები, ჭაბურღილები, შტოლნები.
9.3	დასინჯვა - საბადოზე აღებულია დარული და კერნული, აგრეთვე ლაბორატორიულ-ტექნოლოგიური სინჯები.

9.4	<p>ლაბორატორიული და ტექნოლოგიური კვლევის შედეგები – შქმერის საბადოზე გამოყოფილი კარბონატული და დაუანგული მადნები. კარბონატული მადანი ოლითური, მასიური, იშვიათად ფორფანი. შედეგები კარგად გამოხატული კარბონატული ოლითებისაგან ზომებით 1-2 მმ-დან 5-6 მმ-მდე, იშვიათად 10 მმ. კარბონატული მადნიანი მინერალების გავრცელება რაიმე კანონზომიერებას არ ემორჩილება. დაუანგული მადანი ძირითადად შეიცავს ვერნადიტ-ფსილომელანის შედგენილობის მანგანუმის მინერალებს. მადნის ცემენტია თიხა-ხილიკატური, მანგანუმის და რკინის პიდროუანებით გაკლენილი მასალა.</p> <p>მადნების მინერალური შედგენილობა: მთავარი მადნიანი მინერალები – როდოქროზიტი, მანგანოკალციტი, ფსილომელანი, მცირე რიგის მადნიანი მინერალები – ვერნადიტი, რანსეიტი, მანგანიტი, პირიტი, მარკასიტი. იშვიათი მადნიანი მინერალები – კემატიტი, პეტტიტი, პიდროსპეტიტი, პიდროსპემატიტი, პიროტინი, რუტილი. არამადნეული მინერალები – კალციტი, ქალცედონი, კვარცი.</p> <p>მადნების ქიმიური შედგენილობა: – კარბონატული მადნები: SiO₂-14,4%; Al₂O₃- 3,5%; Fe₂O₃-1,5%; CaO-19,0%; MgO -2,5%; P₂O₅ -0,14%; S საერთო – 0,53. – დაუანგული მადნები: SiO₂-22,7%; Al₂O₃- 10,93%; Fe₂O₃ -3,29%; FeO -1,5%; CaO-3,1%; MgO - 0,25%; P₂O₅-0,13%; S საერთო – 0,08%.</p> <p>მანგანუმის შემცველობა მადანში: შქმერი: – დაუანგული მადნები – 14,45-29,50%; – კარბონატული მადნები – 13,63-23,40%; კოლხი-ბლაშე: – დაუანგული მადნები – 12,81-32,53%; – კარბონატული მადნები – 9,55-22,86%;</p> <p>მადნების მოცულობითი წონა: – დაუანგული მადნები – 2,0; – კარბონატული მადნები – 2,4.</p>
9.5	პიგიენურ-რადიაციული კვლევა და შედეგები – არ არის შესწავლილი
9.6	სასარგებლო წიაღისეულის გამოყენების სფერო – მეტალურგიულ წარმოებაში
9.7	დამატებითი მონაცემები –
10	სასარგებლო წიაღისეულის მარაგები
10.1	ობიექტის ფართის დაძიების ხარისხი (სტადია) – შქმერის საბადოზე, სადაც განლაგებულია III და VI უბნები, წატარებულია ძიება, კვლავაძიება. დანარჩენი უბნების ტერიტორია არ არის დაძიებული.
10.2	ობიექტის ფართობი მარაგების ანგარიშის კონტურში – I უბანი – 248630 მ ² , II უბანი – 10060 მ ² , III უბანი – 9140 მ ² , IV უბანი – 206990 მ ² , V უბანი – 72010 მ ² , VI უბანი – 157500 მ ² , VII უბანი – 598360 მ ² .
10.3	მადნიანი სხეულის ძირითადი პარამეტრები –
10.4	მარაგების გამოთვლის მეთოდი –
10.5	წიაღისეულის რაოდენობრივი მაჩვენებლები მარაგების და პროგნოზული რესურსების კატეგორიების მიხედვით (A+B+C ₁ +C ₂ და P) –
10.6	თანმდები სასარგებლო წიაღისეული და მისი კომპონენტების მარაგები –
10.7	მარაგების გაზრდის ძირითადი მიმართულებები –
10.8	დამატებითი მონაცემები –
11	წიაღისარგებლობის ობიექტის დამუშავების პირობები
11.1	წიაღისარგებლობის ობიექტის დამუშავების პიდროგეოლოგიური და სამთო ტექნიკური პირობები –
11.2	წიაღისარგებლობის ობიექტის დამუშავების მეთოდი – ღია (კარიერული) წესი, მიწისქვეშა სამთო გამოწამყვანებით. ობიექტზე ეკოლოგიური წონასწორობისა და უსაფრთხოების დაცვას უზრუნველყოფს ლიცენზიანტი
11.3	წიაღისარგებლობის ობიექტის ტოპოგრაფია – გამომუშავების მომენტისათვის საჭიროა შედგეს ობიექტის ტოპოგრაფია.
12	წიაღისარგებლობის ობიექტის საინჟინრო-გეოლოგიური პირობების ვიზუალური შეფასება
12.1	წიაღისარგებლობის ობიექტის მორფოლოგია – წიაღისარგებლობის ობიექტი (მანგანუმი) წარმოდგენილია შეიდა უბნად და მდებარეობს ხეშო რაჭის საშუალომთიან ზონაში, რომელიც მოიცავს რაჭის ქედის ჩრდილო ფერდობზე და თამარ დელოფლის კლდეების სამხრეთ ფერდობზე არსებულ მთის მახვილებსა და მდ. ხეურის ხეობის ნაწილს. მთლიანობაში ობიექტის უბნების რელიეფი წარმოდგენილია კირქვული მთების, სერების, გორაკების, პლატოებისა და

	<p>დეპრესიების მორიგეობით, სადაც წამყვანი გეომორფოგენეზისში კარსტული და ეროზიული პროცესებია.</p> <p>წიაღთსარგებლობის ობიექტის I, IV და VI უბანი ვრცელდება ზღვ. დონ. 2352 მ. აბს. სიმაღლის მთა წითელი კლდის სამხრეთ, სამხრეთ-დასავლურ და სამხრეთ-აღმოსავლური ექსპოზიციის მქონე ფერდობების ზედა და ქვედა ნაწილებზე, რომლის რელიეფი არათანაბარი დახრილობის მქონეა (საშ. 30-40°), ტერიტორია კი დაფარულია სუბალპური ბუნქნარითა და ალპური მდელოებით.</p> <p>ობიექტის VII უბანი მოიცავს რაჭის ქედის ჩრდილო ფერდობზე არსებულ ხრულუყუის სახელით ცნობილ, ვრცელი სერის თხემურ ნაწილსა და ჩრდილო ფერდობს, რომელიც დაფარულია მცენარეული საფარით, რელიეფი კი დახრილია მდ. ხურის ხეობისა და მიმდებარე ტერიტორიაზე არსებული კარსტული დეპრესიების მიმართულებით.</p> <p>წიაღთსარგებლობის ობიექტის III უბანი წარმოდგენილია მდ. ხურის მარჯვენა ფერდობზე არსებული შემადლებული, პლატოსმაგვარი რელიეფის მქონე ტერიტორიით, რომელიც ურბანიზებულია და ათვისებულია მოსახლეობის მიერ სათეს-საფარგულებით და შენობა-ნაგებობებით.</p> <p>ობიექტის II და V უბანი ვრცელდება რაჭის ქედის ჩრდილო ფერდობის მთისწინა ზოლში არსებულ კარსტულ დეპრესიებსა და ზღვ. დონ. 1847 მ. აბს. სიმაღლის უსახელო მთის, სამხრეთული ექსპოზიციის მქონე ფერდობის ქვედა ნაწილში რომელიც ნაწილობრივ დაფარულია მცენარეული საფარით.</p>
12.2	<p>წიაღთსარგებლობის ობიექტის და მიმდებარე ტერიტორიის საინჟინრო-გეოლოგიური პირობების სირთულის კატეგორია – წიაღთსარგებლობის ობიექტის უბნების ტერიტორია აგებულია ცარცული და პალეოგენური ასაკის ნახევრადკლდოვანი ქანებით – კირქვებით, მერგელებით, თიხებით, აგრეთვე პალეოგენური კვარც-არკოზული ქვიშაქვებით, ბრექჩიებით, ქვიშაქვებითა და თიხებით, რომლებიც ზემოდან გადაფარულია დელუვიონითა და ცვალებადი სიმძლავრის ნიადაგის ფენით.</p> <p>საინჟინრო-გეოლოგიური პირობების სირთულის მიხედვით ობიექტის ტერიტორია მიეკუთვნება II (საშუალო სირთულის) კატეგორიას.</p>
12.3	<p>წიაღთსარგებლობის ობიექტის და მიმდებარე ტერიტორიის გეოდინამიკური სიტუაცია (მდინარეული ქვიშა-ხრემის შემთხვევაში ნაპირების ეროზია; კალაპოტში წარმოქმნილი ჭარბი აკუმულაცია და სხვა) – წიაღთსარგებლობის ობიექტზე საშიში გეოლოგიური პროცესები არ ფიქსირდება. ობიექტის უბნებისა და მიმდებარე ტერიტორიაზე, წამყვანი გეომორფოგენეზისში კარსტული პროცესებია.</p>
12.4	<p>წიაღთსარგებლობის ობიექტის ექსპლუატაციის პროცესში მოსალოდნელი გეოდინამიკური გართულებები – წიაღთსარგებლობის ობიექტის უბნებზე შესწავლის და შემდგომში მოპოვების პერიოდში, კარსტული სიდრუვეების ან მღვიმეების გამონენის შემთხვევაში უნდა შეწყდეს სამუშაოების ჩატარება.</p>
12.5	<p>გეოდინამიკური გართულებების შემთხვევაში გამაჯანსაღებელი ღონისძიებების დასახვა – არ საჭიროებს.</p>
12.6	<p>დასკვნები და რეკომენდაციები –</p> <ol style="list-style-type: none"> 1. სალიცენზიო ობიექტი (მანგანუმი), რომელიც წარმოდგენილია შვიდ უბნად მდებარეობს ონის მუნიციპალიტეტის, სოფ. შქმერის მიმდებარე ტერიტორიაზე; 2. საინჟინრო-გეოლოგიური პირობების სირთულის მიხედვით ობიექტის ტერიტორია მიეკუთვნება II (საშუალო სირთულის) კატეგორიას; 3. ობიექტის V და VI უბნის მცირე ნაწილი ფიქსირდება ტყის ფონდის ტერიტორიაზე, ლიცენზიის გაცემამდე საკითხი უნდა შეთანხმდეს ეროვნულ სატყეო სააგენტოსთან; 4. გაშომდინარე ობიექტის უბნების ფართობის სიდიდიდან, ობიექტის საინჟინრო-გეოლოგიური პირობების შეფასება მიზანშეუწონლად მიგვაჩნია. ობიექტზე შესწავლა-მოპოვების ლიცენზიის გაცემის შემთხვევაში, ლიცენზიანტმა შესწავლის პერიოდში, პარალელურ რეჟიმში უნდა უზრუნველყოს ობიექტის საინჟინრო-გეოლოგიური და გეოეკოლოგიური პირობების შეფასება; 5. წიაღთსარგებლობის ობიექტის III უბნის ტერიტორიაზე ფიქსირდება შენობა-ნაგებობები, ამიტომ წიაღისეულზე შესწავლა-მოპოვების სამუშაოების ჩატარებამდე ზემოთაღნიშნული საკითხი უნდა შეთანხმდეს შესაბამის სამსახურთან; 6. ობიექტიდან 465 მ-ში ფიქსირდება კულტურული მემკვიდრეობის ძეგლები, ასევე, კვეთს “ხურმუხტის ქსელის” ტერიტორიას. ლიცენზიის გაცემამდე საკითხი უნდა შეთანხმდეს შესაბამის სამსახურებთან; 7. ობიექტის შესწავლის დროს უნდა მოხდეს მოქმედი ტექნიკური უსაფრთხოების წესებისა და ნორმების დაცვა; 8. შესწავლა-მოპოვების ლიცენზიის გაცემამდე საკითხი უნდა შეთანხმდეს ადგილობრივ თვითმმართველობასთან; 9. აღნიშნული რეკომენდაციების (პუნქტი 3-8) გათვალისწინებით, წიაღისეულის შესწავლა და შემდგომში მოპოვება არ გამოიწვევს არსებული გეოდინამიკური სიტუაციის გაუარესებას.

13	გეოლოგიური ინფორმაციის მომზადებისას გამოყენებული ფონდური და ბეჭდური მასალა
13.1	გეოლოგიური ანგარიშის (ან წიგნის) ავტორი (ავტორები) – გ. გერსამია, ვ. თაბაგარი, გ. კუჭუხიძე, რ. ხოჯაევა
13.2	ანგარიშის შედგენის (გამოცემის) ადგილი (გამომცემლობა) და წელი – 1962 წ.
13.3	ანგარიშის ფონდური (საბიბლიოთეკო) ინვენტარული № – №11064

შემსრულებლები:

ს. შკალავიშვილი, ნ. ჩომახიძე, ე. ბაქანიძე, მ. ქიმუცაძე, გ. ბუცხრიკიძე, ი. რობაქიძე

შეთანხმებულია,

სასარგებლო წიაღისეულის მართვის

დეპარტამენტის უფროსი

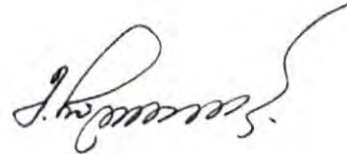

მერაბ ჩალათაიშვილი



საქართველო

საქართველოს ეკონომიკისა და მდგრადი განვითარების სამინისტრო

საქარო სამართლის იურიდიული კირი
წილის ეროვნული სააგენტო

სასარგებლო წიაღისეულის მოპოვების ლიცენზია

№ 10002205

2021 წლის „ 09 “ „ ივლისი “

(ლიცენზიის უწყებრივ სალიცენზიო რეესტრში გატარების თარიღი)

გაცემულია შპს „მ6 ნორთი“-მ, ს/ნ 405 470 967;

(იურიდიული ან ფიზიკური პირის დასახელება / ვინაობა, მონაცემები მის შესახებ)

საფუძველი: _____

სსიპ წილის ეროვნული სააგენტოს უპროსის 2021 წლის 09 ივლისის №899/ს ბრკანება.

ლიცენზიით გათვალისწინებული ტერიტორიის მდებარეობა და ფართობი: _____

ონის მუნიციპალიტეტში, სოფ. შამერის მიმდებარე ტერიტორიაზე,

შამერის მანბანუმი (უბნები: შამერი, კოლოსი - ბლაშე) შესწავლა-მოკოვება;

K-38-51-რ-6 ნომენკლატურის ტოპორუკა (ლიცენზიის განუყოფელი ნაწილი);

მიწისა და სამთო მიწაქუთუნის უართობი - (I უბანი - 248 630 კვ.მ; II უბანი -

- 10 060 კვ.მ; III უბანი - 8 400 კვ.მ; IV უბანი - 206 990 კვ.მ; V უბანი - 72 010 კვ.მ;

VI უბანი - 157 500 კვ.მ; VII უბანი - 598 360 კვ.მ).

მოსაპოვებელი რესურსის სახეობა და მოცულობა: _____

სალიცენზიო პირობები: _____

ბანსაგვრულია სსიპ წიაღის ეროვნული სააგენტოს უფროსის 2021 წლის 09
ივლისის №899/ს ბრკანუბით.

ლიცენზიის მოქმედების ვადა: 10 წელი, 09.07.2021 დან 10.07.2031 მდე

სსიპ წიაღის ეროვნული სააგენტოს
უფლებამოსილი წარმომადგენელი



(ხელმოწერა)

გავეცანი ლიცენზიის პირობებს და
ვიღებ პასუხისმგებლობას მათ
შესრულებაზე.

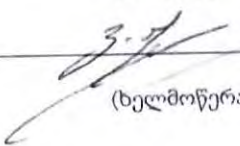

(ხელმოწერა)

ბ.ა



დამკვეთი: სსიპ - წიაღის ეროვნული სააგენტო
დამამზადებელი: შპს „ქეჩერა“
სფს-ს რეგისტრაციის № 24-5288



საჯარო სამართლის იურიდიული პირი
წიაღის ეროვნული სააგენტო



KA020177068192721

თბილისი, დავით აღმაშენებლის გამზ. №150 ფაქსი: +995 32 243 95 02

ბრძანება № 899/ს

09 / ივლისი / 2021 წ.

შპს „მნ ნორთი“-ზე (ს/ნ 405470967) სასარგებლო წიაღისეულის (მანგანუმის) შესწავლა-მოპოვების მიზნით სასარგებლო წიაღისეულის მოპოვების ლიცენზიის გაცემის შესახებ

„ლიცენზიებისა და ნებართვების შესახებ“ საქართველოს კანონის მე-5 მუხლის, მე-7 მუხლის პირველი პუნქტის, საქართველოს მთავრობის 2005 წლის 11 აგვისტოს №136 დადგენილებით დამტკიცებული „სასარგებლო წიაღისეულის მოპოვების ლიცენზიის გაცემის წესისა და პირობების შესახებ“ დებულების, სასარგებლო წიაღისეულის (მანგანუმის) შესწავლა-მოპოვების ლიცენზიის გაცემისათვის დამატებითი სალიცენზიო პირობების განსაზღვრაზე თანხმობის გაცემის თაობაზე, საქართველოს მთავრობის 2021 წლის 27 მაისის №841 განკარგულების, „სასარგებლო წიაღისეულით სარგებლობის ლიცენზიის გაცემის მიზნით აუქციონის გამართვის, ლიცენზიის გაცემის საწყისი ფასის განსაზღვრისა და ანგარიშსწორების წესის შესახებ დებულების დამტკიცების თაობაზე“ სსიპ წიაღის ეროვნული სააგენტოს უფროსის 2018 წლის 1 მაისის №2 და 2021 წლის 3 ივნისის №689/ს ბრძანებების, 2021 წლის 7 ივლისის ჩატარებული ელექტრონული აუქციონის, (აუქციონის შედეგად პირველ ობიექტზე გამარჯვებული გახდა შპს „მნ ნორთი“ (განაცხადის №3960TH121), სასარგებლო წიაღისეულის (მანგანუმის) შესწავლა-მოპოვების ლიცენზიის მოქმედების ვადა 10 წელი, ლიცენზიისთვის გადახდილი ფასი 11 000 ლარი) შედეგებისა და სსიპ - წიაღის ეროვნული სააგენტოს მიერ მომზადებული გეოსაინფორმაციო პაკეტის საფუძველზე,

ვ ბ რ ძ ა ნ ე ბ :

1. გაიცეს შპს „მნ ნორთი“-ზე (ს/ნ 405470967) ონის მუნიციპალიტეტში, სოფ. შქმერის მიმდებარე ტერიტორიაზე, შქმერის მანგანუმის (უბნები: შქმერი, კოლოსი-ბლაშე) შესწავლა-მოპოვების მიზნით სასარგებლო წიაღისეულის მოპოვების ლიცენზია 10 წლის ვადით შემდეგი პირობების გათვალისწინებით:

ა) დაუნესდეს მიწისა და სამთო მინაკუთვნი (I უბანი ფართობით 248 630 კვ.მ; II უბანი ფართობით 10 060 კვ.მ; III უბანი ფართობით 8 400 კვ.მ; IV უბანი ფართობით 206 990 კვ.მ; V უბანი ფართობით 72 010 კვ.მ; VI უბანი ფართობით 157 500 კვ.მ; VII უბანი ფართობით 598 360 კვ.მ) დანართით განსაზღვრული X და Y კოორდინატების ფარგლებში;

ბ) ლიცენზიის ძალაში შესვლიდან არაუმეტეს 3 (სამი) წლის ვადაში უზრუნველყოს სასარგებლო წიაღისეულის რესურსის შესწავლა და Joint Ore Reserves Committee (JORC) კოდექსის შესაბამისად შედგენილი სასარგებლო წიაღისეულის მარაგების ანგარიშის შესაბამის ორგანოში დასამტკიცებლად წარდგენა;

გ) შესწავლის პერიოდში ძებნა-ძიებითი სამუშაოების ჩატარების მიზნით, განახორციელოს არანაკლებ 300 000 (სამასი ათასი) ლარის ოდენობის ინვესტიცია;

დ) ლიცენზიის ძალაში შესვლიდან 1 (ერთი) თვის ვადაში ლიცენზიის გამცემს წარუდგინოს დეტალური გეგმა-გრაფიკი და ბიუჯეტი, მომდევნო კალენდარული წლის განმავლობაში განსახორციელებელი შესწავლის სამუშაოების შესახებ, ხოლო დანარჩენ პერიოდზე (მომდევნო წლებში) ყოველი მომავალი წლის შესწავლის სამუშაოების დეტალური გეგმა-გრაფიკისა და ბიუჯეტის წარდგენის ვადად განესაზღვროს წინა

სამთო სამუშაოების დაწყებამდე შეადგინოს გარემოზე ზემოქმედების შეფასების ანგარიში და სამუშაოების განხორციელებისას მუდმივად უზრუნველყოს გარემოს მდგომარეობის მონიტორინგი. დეტალური გეგმა-გრაფიკით წარმოდგენილი ვალდებულებები გახდება სალიცენზიო პირობა, რისი შესრულებაც სავალდებულოა ლიცენზიის მფლობელისათვის. ამასთან, სალიცენზიო პირობების მონიტორინგის მიზნით, ლიცენზიის მფლობელი ვალდებულია შესწავლის მთელი პერიოდის განმავლობაში ყოველი 6 თვის ვადის დასრულებიდან 5 სამუშაო დღეში ლიცენზიის გამცემს წარუდგინოს აღნიშნულ პერიოდში შესრულებული სამუშაოებისა და ბიუჯეტის ანგარიში; ამ პუნქტით გათვალისწინებულ დეტალურ გეგმა-გრაფიკში აღწერილი სამუშაოები სავალდებულოა შესასრულებლად. თითოეულ საბადოზე/მადანგამოვლინებაზე სამუშაოების შესრულებლობა უპირობოდ გახდება წიაღით სარგებლობის უფლების შეწყვეტის საფუძველი შესაბამისი საბადოსთვის/მადანგამოვლინებისთვის მთლიანი ფართობიდან ამ ტერიტორიის ამორიცხვის გზით;

ე) ლიცენზიის მოქმედების პერიოდში უზრუნველყოს მუდმივად საქართველოს არანაკლებ 20 (ოცი) მოქალაქის დასაქმება;

ვ) „გ“ ქვეპუნქტით გათვალისწინებული ვალდებულების შესრულების ვადის გასვლიდან ორი თვის ვადაში ლიცენზიის გამცემს წარუდგინოს კანონმდებლობით გათვალისწინებული უფლებამოსილი აუდიტორის/აუდიტორული ფირმის დასკვნა, რომელიც დაადასტურებს 300 000 (სამასი ათასი) ლარის ინვესტიციის განხორციელებას;

ზ) „გ“ ქვეპუნქტით გათვალისწინებული ვალდებულების შესრულების უზრუნველსაყოფად, ლიცენზიის მიღებიდან 2 თვის ვადაში, ლიცენზიის გამცემს წარუდგინოს კომერციული ბანკის მიერ გაცემული 30 000 (ოცდათი ათასი) ლარის ოდენობის უპირობოდ და გამოუხმობი საბანკო გარანტია, რომლის მოქმედების ვადაც არანაკლებ 4 (ოთხი) თვით უნდა აღემატებოდეს „ბ“ ქვეპუნქტით განსაზღვრულ საინვესტიციო ვალდებულების შესრულების ვადას;

თ) შესწავლის სამუშაოების დაწყებამდე, მუნიციპალიტეტის წარმომადგენელთან ერთად უზრუნველყოს ადგილობრივი მოსახლეობის ინფორმირება ჩასატარებელი სამუშაოების შესახებ;

ი) მარაგების დამტკიცების შემდგომ უზრუნველყოს, იმ ლიცენზირებული ფართობის (ტერიტორიის) დაბრუნება, რომელიც შესწავლის შედეგებზე დაყრდნობით წარმოადგენს უპერსპექტივო უბანს;

კ) ლიცენზიით გამოყოფილი ტერიტორიის ფარგლებში კერძო საკუთრებაში არსებულ მიწაზე სალიცენზიო საქმიანობა განახორციელოს მხოლოდ ასეთი მიწის შესაკუთრესთან შეთანხმებით;

ლ) ხელი არ შეუშალოს სალიცენზიო ფართობზე მოქმედი სხვა ლიცენზიებით გათვალისწინებული საქმიანობის განხორციელებას;

მ) ხელი არ შეუშალოს სახელმწიფო და საზოგადოებრივი მნიშვნელობის ინფრასტრუქტურული პროექტების განხორციელებას;

ნ) შესწავლის პერიოდში პარალელურ რეჟიმში უზრუნველყოს ობიექტის საინჟინრო-გეოლოგიური და გეოეკოლოგიური პირობების შეფასება;

ო) მარაგების დამტკიცების შემდეგ, ლიცენზიანტი ვალდებულია, გადაიხადოს „სარგებლობის ლიცენზიის გაცემის მიზნით აუქციონის გამართვის, სარგებლობის ლიცენზიის გაცემის საწყისი ფასის განსაზღვრისა და ანგარიშსწორების წესის შესახებ დებულების დამტკიცების თაობაზე“ საქართველოს ეკონომიკისა და მდგრადი განვითარების სამინისტროს სისტემაში შემავალი სსიპ - წიაღის ეროვნული სააგენტოს უფროსის 2018 წლის 1 მაისის № 2 ბრძანებით დამტკიცებული დებულების მე-6 მუხლის პირველი პუნქტით გათვალისწინებული ლიცენზიის საწყისი ფასის დადგენის ფორმულით დაანგარიშებული თანხისა და ამ თანხის 10%-ის ჯამი აუქციონზე მის მიერ დაფიქსირებული, ბოლო შეთავაზებული ფასის გამოკლებით, თუ აუქციონზე მის მიერ დაფიქსირებული, ბოლო შეთავაზებული ფასი ნაკლებია მარაგების დამტკიცების შემდეგ მის მიერ გადასახდელ თანხაზე. ზემოაღნიშნული თანხის გადახდის დამადასტურებელი დოკუმენტის ლიცენზიის გამცემისათვის წარუდგინოს და ლიცენზიაში ცვლილების განხორციელების შემდეგ, ლიცენზიანტი უფლებამოსილია განახორციელოს სასარგებლო წიაღისეულის მოპოვება;

პ) მოპოვებული სასარგებლო წიაღისეულის ტრანსპორტირება განახორციელოს ძარაგადახურული ავტომობილებით, ასევე დასახლებულ პუნქტებში სასარგებლო წიაღისეულის ტრანსპორტირებისას უზრუნველყოს საავტომობილო გზის პერიოდული მორწყვა, რათა თავიდან იქნეს აცილებული მტვრის გაფრქვევა დასახლებულ პუნქტებში;

ჟ) არ დააზიანოს შიდა სასოფლო გზები, ხოლო დაზიანების შემთხვევაში მოახდინოს მისი აღდგენა-რეაბილიტაცია, ლიცენზიის მფლობელს წიაღისეულის მოპოვების პერიოდში ეკრძალება გზის გვერდულებზე მასალის დასაწყობება, სამშენებლო ნარჩენების დაყრა, მანქანა-მექანიზმების გაჩერება და დგომა;

რ) უზრუნველყოს სალიცენზიო მიწის ნაკვეთზე დაზიანებული ნიადაგის (ასეთის არსებობის შემთხვევაში)

სიტუაციის გართულების (ასეთის არსებობის) შემთხვევაში, უნდა შესრულდეს უფლებამოსილი სახელმწიფო ორგანოების შესაბამისი მითითებები;

ტ) ობიექტის დამუშავება უნდა მოხდეს ქვეყანაში მოქმედი სამთო საქმისთვის მიღებული ტექნიკური უსაფრთხოების ნორმების და წესების დაცვით, ობიექტის დამუშავების დროს მოხსნილი ნიადაგის ფენა და ფუჭი ქანი (ასეთის არსებობის შემთხვევაში) უნდა დასაწყობდეს ტერიტორიის რეკულტივაციის მიზნით მისი შემდგომი გამოყენებისათვის;

უ) ლიცენზიის მფლობელი ვალდებულია გასცეს თანხმობა, სსიპ „სახელმწიფო ქონების ეროვნული სააგენტო“-ს მიერ სალიცენზიო მიწის ნაკვეთის განკარგვის/სარგებლობის უფლებით გადაცემის შემთხვევაში;

ფ) ლიცენზიის მფლობელმა მოქალაქეებს არ უნდა შეუზღუდოს სალიცენზიო ტერიტორიაზე გადაადგილების უფლება;

ქ) სალიცენზიო ობიექტის მიმდებარე ტერიტორიის გასხვისების შემთხვევაში, ლიცენზიის მფლობელმა არ შეუზღუდოს აღნიშნული ტერიტორიის მესაკუთრეს ხელშეკრულებით განსაზღვრული საპრივატიზებო პირობების შესრულების უზრუნველყოფა;

ღ) ლიცენზიის მფლობელი ვალდებულია გაითვალისწინოს საქართველოს გარემოს დაცვისა და სოფლის მეურნეობის სამინისტროს 2020 წლის 21 ოქტომბრის №9943/01 წერილით განსაზღვრული პირობები;

ყ) სამუშაოთა მიმდინარეობის დროს არქეოლოგიური ობიექტის აღმოჩენის შემთხვევაში „კულტურული მემკვიდრეობის შესახებ“ საქართველოს კანონის მე-10 მუხლის თანახმად, უნდა შეწყდეს სამუშაოები და ამის შესახებ დაუყოვნებლივ ეცნობოს შესაბამის ადმინისტრაციულ ორგანოს;

შ) სალიცენზიო ობიექტზე სამუშაოების წარმოება დასაშვებია მხოლოდ არქეოლოგის მეთვალყურეობით. არქეოლოგი ვალდებულია საქართველოს კულტურული მემკვიდრეობის დაცვის ეროვნულ სააგენტოში წარადგინოს მონიტორინგის ეტაპობრივი ანგარიში, წინააღმდეგ შემთხვევაში სამუშაოები ჩაითვლება სამუშაო პირობების დარღვევად და გატარდება კანონით გათვალისწინებული ქმედებები;

ჩ) ლიცენზიის მფლობელი ვალდებულია საქართველოს კანონის „გარემოსდაცვითი შეფასების კოდექსის“ მე-8 მუხლის შესაბამისად უზრუნველყოს სკოპინგის პროცედურის გავლა;

ც) სახელმწიფო უფლებამოსილია, წინამდებარე სალიცენზიო ფართობის გეოლოგიური შესწავლისათვის გამოყოფილ ტერიტორიაზე გასცეს სასარგებლო წიაღისეულის შესწავლა/მოპოვების ლიცენზიები, რომლებიც არ იქნება დაკავშირებული ამ ლიცენზიით განსაზღვრული წიაღისეულით სარგებლობასთან;

ძ) „გ“ და „ზ“ ქვეპუნქტებით გათვალისწინებული ვალდებულებების შეუსრულებლობა, შესაძლებელია განხილულ იქნეს ლიცენზიის გაუქმების საფუძველად;

წ) ლიცენზიის მფლობელმა დაიცვას „ტექნიკური რეგლამენტების - ნიაღვრის სარგებლობასთან დაკავშირებული სალიცენზიო პირობების დაცვის შესახებ ანგარიშგების (საინფორმაციო ანგარიშის) წესის, ნიაღვრის სარგებლობის ობიექტის დამუშავების პროექტის, ნიაღვრის სარგებლობის ობიექტის დამუშავების ტექნოლოგიური სქემისა და ნიაღვრის შესწავლის სამუშაოთა გეგმების შედგენის წესისა და სტატისტიკური დაკვირვების ფორმების (№ 1-01, 1-02, 1-03, 1-04) დამტკიცების თაობაზე“ საქართველოს მთავრობის 2014 წლის 4 აპრილის № 271 და „კარიერების უსაფრთხოების შესახებ ტექნიკური რეგლამენტის დამტკიცების თაობაზე“ საქართველოს მთავრობის 2013 წლის 31 დეკემბრის № 450 დადგენილებებით გათვალისწინებული მოთხოვნები;

ჭ) ლიცენზიის მფლობელი ვალდებულია სასარგებლო წიაღისეულის მოპოვების დაწყებამდე შეადგინოს ნიაღვრის სარგებლობის საპროექტო დოკუმენტაცია ამ ბრძანების პირველი პუნქტის „წ“ ქვეპუნქტში მითითებული ტექნიკური რეგლამენტის მოთხოვნების შესაბამისად;

ხ) ლიცენზიის მფლობელი ვალდებულია ყოველწლიურად 1 აპრილიდან 1 მაისამდე ლიცენზიის გამცემ ორგანოში წარადგინოს წერილობითი ანგარიშგება სალიცენზიო პირობების დაცვის შესახებ;

ჯ) ლიცენზიის მფლობელმა სასარგებლო წიაღისეულის მარაგების დამტკიცებიდან და ლიცენზიაში შესაბამისი ცვლილების შეტანის შემდეგ ერთი თვის ვადაში, სააგენტოს წარუდგინოს დასამტკიცებლად ათვისების გეგმა ყოველწლიურად მოსაპოვებელი რაოდენობის მითითებით;

ჰ) ლიცენზიის მფლობელმა შეასრულოს საქართველოს მოქმედი კანონმდებლობით დადგენილი მოთხოვნები, მათ შორის „გარემოს დაცვის შესახებ“, „ბუნებრივი რესურსებით სარგებლობისათვის მოსაკრებლების შესახებ“, „წიაღის შესახებ“, „წყლის შესახებ“, საქართველოს კანონებით, „საქართველოს ტყის კოდექსით“, „ტყისსარგებლობის წესის შესახებ“ დებულების დამტკიცების თაობაზე, საქართველოს მთავრობის 2021 წლის 18 მაისის № 221 დადგენილებით და შესაბამისი კანონქვემდებარე აქტებით დადგენილი პირობები. ასევე, „წყალთადაცვითი ზოლის შესახებ ტექნიკური რეგლამენტის დამტკიცების თაობაზე“ საქართველოს მთავრობის

ვალდებულია დაიცვას ასევე სსიპ - წიაღის ეროვნული სააგენტოს სასარგებლო წიაღისეულის მართვის დეპარტამენტის № 1669, 21.09.2020 წ. (ID_14725_50353) სამსახურებრივი ბარათით წარმოდგენილი გეოსაინფორმაციო პაკეტის საფუძველზე დადგენილი პირობები.

2. დაევალოს სააგენტოს ლიცენზირების დეპარტამენტს სალიცენზიო მოწმობის გაცემის უზრუნველყოფა ამ ბრძანების პირველი პუნქტის შესაბამისად.

3. ბრძანება გასაცნობად გადაეცეს დაინტერესებულ პირს.

4. ეს ბრძანება შეიძლება გასაჩივრდეს დაინტერესებული მხარის მიერ მისი ოფიციალური წესით გაცნობის დღიდან ერთი თვის ვადაში, საქართველოს ეკონომიკისა და მდგრადი განვითარების სამინისტროში (ქ. თბილისი, სანაპიროს ქუჩა №2).

სსიპ წიაღის ეროვნული სააგენტოს უფროსი

ხელმოწერილია/
შტამბდასმულია
ელექტრონულად 

ოთარი დანელია

დამტკიცებულია
სსიპ - წიაღისეულის სააგენტოს უფროსის
2021 წლის 11 თვის 11-13 ნომერის ბრძანებით



ონის მუნიციპალიტეტში, სოფ. შემერის მიმდებარე ტერიტორიაზე სასარგებლო
წიაღისეულის (მანგანუმის) შესწავლა-მოპოვების ადგილმდებარეობის შესახებ X და Y
კოორდინატები

I უბანი		
№	X	Y
1	374892.470	4703937.186
2	374884.291	4703948.825
3	374877.484	4703958.513
4	374863.266	4703978.760
5	374866.881	4704110.183
6	374287.291	4704188.291
7	374336.608	4704333.243
8	374636.175	4704306.186
9	374726.858	4704270.048
10	374892.223	4704203.753
11	374993.629	4704196.478
12	375112.673	4704044.471
13	375187.924	4704026.946
14	375340.388	4703888.165
15	375211.140	4703776.828
16	375114.605	4703621.213
17	375096.616	4703648.094
18	374908.230	4703914.759
S = 248 630 კვ.მ		
II უბანი		
№	X	Y
1	369199.374	4703912.578
2	369189.882	4703907.806
3	369184.888	4703906.296
4	369169.665	4703892.666
5	369129.880	4703896.606
6	369120.233	4703907.182
7	369118.733	4703916.829
8	369122.163	4703932.264
9	369126.486	4703946.692
10	369130.738	4703969.919
11	369139.098	4703972.667
12	369148.102	4703988.216
13	369148.745	4704008.682
14	369141.671	4704021.659
15	369140.206	4704027.483
16	369139.348	4704032.056
17	369139.348	4704036.344
18	369141.063	4704041.489
19	369144.906	4704047.306
20	369160.327	4704080.694
21	369169.643	4704062.066
22	369169.298	4704060.694
23	369182.171	4704044.696
24	369192.334	4704037.821
25	369199.374	4704029.198
26	369202.497	4704021.660
27	369204.629	4704008.687
28	369204.233	4703989.467
29	369199.660	4703970.316
30	369201.674	4703962.662
31	369203.947	4703964.024
32	369210.807	4703941.447
33	369207.377	4703926.440
34	369202.378	4703917.406
S = 10 060 კვ.მ		
III უბანი		
№	X	Y
1	369963.0896	4705246.686
2	369892.9424	4705272.926
3	369894.4418	4705276.181
4	369868.0496	4705293.379
5	369863.2102	4705296.793
6	369867.6790	4705323.832
7	369874.0713	4705336.106
8	369917.2272	4705366.056
9	369938.2880	4705347.673
10	369977.9230	4705336.929
11	369976.6602	4705326.966
12	369973.4098	4705303.492
13	369969.4293	4705300.734
14	369967.9891	4705296.627
15	369972.4871	4705296.081
16	369972.3268	4705287.802
17	369967.6304	4705288.407

IV უბანი		
№	X	Y
1	376008.248	4703538.983
2	375997.426	4703506.518
3	375985.202	4703469.846
4	375968.879	4703420.876
5	375828.059	4703589.624
6	375716.552	4703746.810
7	375547.205	4703819.033
8	375451.712	4703878.481
9	375721.041	4704216.638
10	375857.201	4704026.612
11	375907.971	4704003.052
12	375922.924	4703996.112
13	376025.016	4703961.447
14	376111.157	4703791.927
15	376063.600	4703779.066
16	376018.798	4703764.765
17	375967.589	4703734.500
18	375913.352	4703699.406
19	375940.446	4703649.519
20	375956.724	4703622.981
S = 206 990 კვ.მ		
V უბანი		
№	X	Y
1	368442.001	4704222.337
2	368491.575	4704221.930
3	368538.096	4704221.649
4	368572.753	4704221.549
5	368596.747	4704219.484
6	368620.800	4704219.974
7	368635.166	4704218.232
8	368663.823	4704212.708
9	368678.729	4704201.190
10	368679.546	4704185.750
11	368657.048	4704174.767
12	368635.166	4704167.330
13	368615.718	4704163.248
14	368609.620	4704149.020
15	368614.363	4704134.115
16	368631.301	4704123.274
17	368659.080	4704125.307
18	368680.761	4704136.825
19	368702.442	4704143.600
20	368745.804	4704143.600
21	368769.518	4704145.633
22	368781.764	4704154.095
23	368777.692	4704169.366
24	368775.616	4704188.317
25	368821.655	4704196.566
26	368841.347	4704196.344
27	368861.826	4704197.131
28	368881.632	4704195.838
29	368905.965	4704192.781
30	368923.272	4704181.582
31	368941.596	4704161.222
32	368956.518	4704135.470
33	368963.970	4704113.789
34	368963.435	4704087.646
35	368960.832	4704067.954
36	368935.866	4704056.139
37	368910.896	4704051.178
38	368883.409	4704055.186
39	368849.223	4704059.290
40	368833.470	4704056.139
41	368812.991	4704049.050
42	368794.087	4704036.448
43	368771.245	4704022.270
44	368723.735	4704008.515
45	368651.454	4704013.606
46	368600.520	4704031.135
47	368582.993	4704056.139

VI უბანი		
№	X	Y
1	374647.565	4703570.344
2	374626.309	4703557.253
3	374600.923	4703541.618
4	374526.968	4703496.071
5	374561.756	4703391.706
6	374652.174	4703279.900
7	374478.923	4703250.016
8	374449.208	4703271.033
9	374443.409	4703324.666
10	374350.640	4703481.213
11	374250.865	4703543.784
12	374217.285	4703629.064
13	374120.167	4703729.081
14	374046.242	4703869.684
15	374065.055	4703954.118
16	374168.546	4703847.156
17	374185.412	4703759.521
18	374315.852	4703811.703
19	374466.602	4703765.319
20	374520.234	4703726.182
21	374528.387	4703623.206
22	374624.735	4703626.603
S = 157 500 კვ.მ		
VII უბანი		
№	X	Y
1	374458.557	4702803.435
2	374426.377	4702752.931
3	374382.698	4702684.380
4	374367.403	4702660.375
5	374096.827	4702721.576
6	374062.676	4702808.935
7	374055.399	4702911.893
8	373635.576	4703063.286
9	373591.554	4703004.232
10	373548.605	4703087.982
11	373332.072	4703134.868
12	373166.004	4703166.363
13	373046.106	4703184.616
14	372900.081	4703201.796
15	372670.305	4703165.289
16	372414.761	4703128.783
17	372370.023	4703186.406
18	372378.613	4703255.124
19	372643.607	4703285.546
20	372758.350	4703326.347
21	372970.946	4703328.494
22	373183.610	4703300.604
23	373232.933	4703294.135
24	373587.259	4703221.123
25	373741.700	4703188.609
26	373791.265	4703178.174
27	374070.789	4703113.393
28	374335.556	4703064.903
29	374600.489	4702970.231
30	374893.971	4702875.426
31	375081.871	4702787.341
32	375250.445	4702701.086
33	375475.209	4702652.411
34	375578.286	4702686.770
35	375750.797	4702645.253
36	375805.198	4702585.125
37	375896.037	4702555.419
38	375362.111	4702533.587
39	375268.340	4702590.136
40	375135.995	4702544.324
41	374952.747	4702600.316
42	374922.206	4702722.481
43	374779.680	4702737.752
44	374667.695	4702814.105
45	374483.364	4702842.389
46	374479.466	4702836.251

პროცესი ს. 1580) 15405,2 37455700 ს. 445) 81477040
30630 12240,73050 ს. 103 80540 24007 40625000 6 55.

3.7 09.07.2021



საჯარო სამართლის იურიდიული პირი
წიაღის ეროვნული სააგენტო



KA020195528222921

თბილისი, დავით აღმაშენებლის გამზ. №150 ფაქსი: +995 32 243 95 02

ბრძანება № 689/ს

03 / ივნისი / 2021 წ.

**სასარგებლო წიაღისეულის შესწავლა-მოპოვების ლიცენზიის გაცემის მიზნით
ელექტრონული აუქციონის ჩატარების შესახებ**

„ლიცენზიებისა და ნებართვების შესახებ“ საქართველოს კანონის მე-18 და მე-19 მუხლების, „სასარგებლო წიაღისეულის მოპოვების ლიცენზიის გაცემის წესისა და პირობების შესახებ დებულების დამტკიცების თაობაზე“ საქართველოს მთავრობის 2005 წლის 11 აგვისტოს №136 დადგენილებისა და „სასარგებლო წიაღისეულის სარგებლობის ლიცენზიის გაცემის მიზნით აუქციონის გამართვის, საქართველოს მთავრობის 2021 წლის 27 მაისის №841 და №842 განკარგულებების, ლიცენზიის გაცემის საწყისი ფასის განსაზღვრისა და ანგარიშსწორების წესის შესახებ დებულების დამტკიცების თაობაზე“ სსიპ წიაღის ეროვნული სააგენტოს უფროსის 2018 წლის 1 მაისის №2 ბრძანების საფუძველზე,

ვ ბ რ ძ ა ნ ე ბ ა :

1. დამტკიცდეს აუქციონის ჩატარებისათვის გამოსაქვეყნებელი ინფორმაცია დანართი №1-ის შესაბამისად;
2. გამოცხადდეს ელექტრონული აუქციონი სასარგებლო წიაღისეულის მოპოვების ლიცენზიის გაცემის მიზნით ამ ბრძანებით დამტკიცებული დანართი №1-ის შესაბამისად;
3. ელექტრონული აუქციონი ჩატარდეს ინტერნეტგვერდის – www.eauction.ge-ს მეშვეობით;
4. ბიჯის სიდიდე განისაზღვროს საწყისი ფასის 10 %-ის ოდენობით;
5. აუქციონის ჩატარება ეთხოვოს საქართველოს ეკონომიკისა და მდგრადი განვითარების სამინისტროს საჯარო სამართლის იურიდიულ პირს - სახელმწიფო ქონების ეროვნულ სააგენტოს;
6. აუქციონში გამარჯვებული ვალდებულია აუქციონის დასრულებიდან არა უგვიანეს 15 კალენდარული დღის ვადაში შესაბამის ანგარიშზე ნაღდი ან უნაღდო ანგარიშსწორებით შეიტანოს ის ფულადი თანხა, რომელიც შეესატყვისება მის მიერ აუქციონზე დასახელებულ საბოლოო/შემოთავაზებულ ფასს;
7. ეს ბრძანება შეიძლება გასაჩივრდეს დაინტერესებული მხარის მიერ მისი ოფიციალური წესით გაცნობის დღიდან ერთი თვის ვადაში, საქართველოს ეკონომიკისა და მდგრადი განვითარების სამინისტროში (ქ. თბილისი, სანაპიროს ქუჩა, №2.).

სსიპ წიაღის ეროვნული სააგენტოს უფროსი

ხელმოწერილია/
შტამპდასმულია
ელექტრონულად

ოთარი დანელია

ს.ს.ი.პ - წიაღის ეროვნული სააგენტოს განცხადება სასარგებლო წიაღისეულის მოპოვების ლიცენზიის გაცემის მიზნით ელექტრონული აუქციონის ჩატარების შესახებ

სასარგებლო წიაღისეულის მოპოვების ლიცენზიის გამცემია საჯარო სამართლის იურიდიული პირი წიაღის ეროვნული სააგენტო ელექტრონული აუქციონის (www.eauction.ge) მეშვეობით, გამარჯვებულად ჩაითვლება ლიცენზიის ის მაძიებელი, რომელიც აკმაყოფილებს აუქციონის პირობებსა და მოთხოვნებს და ყველაზე მეტ თანხას შესთავაზებს სახელმწიფოს.

ობიექტი №1	
ბუნებრივი რესურსებით სარგებლობის ლიცენზიის გამცემი ორგანოს დასახელება	ს.ს.ი.პ წიაღის ეროვნული სააგენტო
1 საიდენტიფიკაციო ნომერი	202 482 571
2 მისამართი/ტელეფონი	ქ. თბილისი, დავით აღმაშენებლის გამზირი №150 / 0322 95 00 30 ქ. ქუთაისი, ირაკლი აბაშიძის ქ. №14
3 ელ-ფოსტა	info@nam.gov.ge
4 სარგებლობის ლიცენზიის სახე	სასარგებლო წიაღისეულის მოპოვების ლიცენზია
5 სალიცენზიო პირობები და მოთხოვნები კონკრეტული ობიექტით სარგებლობისათვის	<p>ლიცენზიის მფლობელი ვალდებულია:</p> <p>ა) ლიცენზიის ძალაში შესვლიდან არაუმეტეს 3 (სამი) წლის ვადაში უზრუნველყოს სასარგებლო წიაღისეულის რესურსის შესწავლა და Joint Ore Reserves Committee (JORC) კოდექსის შესაბამისად შედგენილი სასარგებლო წიაღისეულის მარაგების ანგარიშის შესაბამის ორგანოში დასამტკიცებლად წარდგენა;</p> <p>ბ) შესწავლის პერიოდში ძებნა-ძიებითი სამუშაოების ჩატარების მიზნით, განახორციელოს არანაკლებ 300 000 (სამასი ათასი) ლარის ოდენობის ინვესტიცია;</p> <p>გ) ლიცენზიის ძალაში შესვლიდან 1 (ერთი) თვის ვადაში ლიცენზიის გამცემს წარუდგინოს დეტალური გეგმა-გრაფიკი და ბიუჯეტი, მომდევნო კალენდარული წლის განმავლობაში განსახორციელებელი შესწავლის სამუშაოების შესახებ, ხოლო დანარჩენ პერიოდზე (მომდევნო წლებში) ყოველი მომავალი წლის შესწავლის სამუშაოების დეტალური გეგმა-გრაფიკისა და ბიუჯეტის წარდგენის ვადად განესაზღვროს წინა კალენდარული წლის 1 დეკემბერი. დეტალური სამიზნო სამუშაოები (თანამედროვე მეთოდის და სტანდარტების შესაბამისად), საჭიროებისამებრ, უნდა მოიცავდეს, მაგრამ არ შემოიფარგლებოდეს, გეოლოგიური აგეგმვითი სამუშაოებით (რუკების შედგენა-დაზუსტება), გეოქიმიური და გეოფიზიკური კვლევებით, სამთო გამონამუშევრების გაყვანით, ქანების ნივთიერი და მინერალოგიური შესწავლით და ამ შესწავლისათვის საჭირო ინფრასტრუქტურის მოწყობით, ამასთანავე ლიცენზიის მფლობელი ვალდებულია, სამთო სამუშაოების დაწყებამდე შეადგინოს გარემოზე ზემოქმედების შეფასების ანგარიში და სამუშაოების განხორციელებისას მუდმივად უზრუნველყოს გარემოს</p>

მდგომარეობის მონიტორინგი. დეტალური გეგმა-გრაფიკით წარმოდგენილი ვალდებულებები გახდება სალიცენზიო პირობა, რისი შესრულებაც სავალდებულოა ლიცენზიის მფლობელისათვის. ამასთან, სალიცენზიო პირობების მონიტორინგის მიზნით, ლიცენზიის მფლობელი ვალდებულია შესწავლის მთელი პერიოდის განმავლობაში ყოველი 6 თვის ვადის დასრულებიდან 5 სამუშაო დღეში ლიცენზიის გამცემს წარუდგინოს აღნიშნულ პერიოდში შესრულებული სამუშაოებისა და ბიუჯეტის ანგარიში; ამ პუნქტით გათვალისწინებულ დეტალურ გეგმა-გრაფიკში აღწერილი სამუშაოები სავალდებულოა შესასრულებლად. თითოეულ საბადოზე/მადანგამოვლინებაზე სამუშაოების შეუსრულებლობა უპირობოდ გახდება წიაღით სარგებლობის უფლების შეწყვეტის საფუძველი შესაბამისი საბადოსთვის/მადანგამოვლინებისთვის მთლიანი ფართობიდან ამ ტერიტორიის ამორიცხვის გზით;

დ) ლიცენზიის მოქმედების პერიოდში უზრუნველყოს მუდმივად საქართველოს არანაკლებ 20 (ოცი) მოქალაქის დასაქმება;

ე) „ბ“ ქვეპუნქტით გათვალისწინებული ვალდებულების შესრულების ვადის გასვლიდან ორი თვის ვადაში ლიცენზიის გამცემს წარუდგინოს კანონმდებლობით გათვალისწინებული უფლებამოსილი აუდიტორის/აუდიტორული ფირმის დასკვნა, რომელიც დაადასტურებს 300 000 (სამასი ათასი) ლარის ინვესტიციის განხორციელებას;

ვ) „ბ“ ქვეპუნქტით გათვალისწინებული ვალდებულების შესრულების უზრუნველსაყოფად, ლიცენზიის მიღებიდან 2 თვის ვადაში, ლიცენზიის გამცემს წარუდგინოს კომერციული ბანკის მიერ გაცემული 30 000 (ოცდათი ათასი) ლარის ოდენობის უპირობო და გამოუხმობი საბანკო გარანტია, რომლის მოქმედების ვადაც არანაკლებ 4 (ოთხი) თვით უნდა აღემატებოდეს „ა“ ქვეპუნქტით განსაზღვრულ საინვესტიციო ვალდებულების შესრულების ვადას;

ზ) შესწავლის სამუშაოების დაწყებამდე, მუნიციპალიტეტის წარმომადგენელთან ერთად უზრუნველყოს ადგილობრივი მოსახლეობის ინფორმირება ჩასატარებელი სამუშაოების შესახებ;

თ) მარაგების დამტკიცების შემდგომ უზრუნველყოს, იმ ლიცენზირებული ფართობის (ტერიტორიის) დაბრუნება, რომელიც შესწავლის შედეგებზე დაყრდნობით წარმოდგენს უპერსპექტივო უბანს;

ი) ლიცენზიით გამოყოფილი ტერიტორიის ფარგლებში კერძო საკუთრებაში არსებულ მიწაზე სალიცენზიო საქმიანობა განახორციელოს მხოლოდ ასეთი მიწის მესაკუთრესთან შეთანხმებით;

კ) ხელი არ შეუშალოს სალიცენზიო ფართობზე მოქმედი სხვა ლიცენზიებით გათვალისწინებული საქმიანობის განხორციელებას;

ლ) ხელი არ შეუშალოს სახელმწიფო და საზოგადოებრივი მნიშვნელობის ინფრასტრუქტურული პროექტების განხორციელებას;

მ) შესწავლის პერიოდში პარალელურ რეჟიმში უზრუნველყოს ობიექტის საინჟინრო-გეოლოგიური და გეოეკოლოგიური პირობების შეფასება;

ნ) მარაგების დამტკიცების შემდეგ, ლიცენზიანტი ვალდებულია, გადაიხადოს „სარგებლობის ლიცენზიის გაცემის მიზნით აუქციონის გამართვის, სარგებლობის ლიცენზიის გაცემის საწყისი ფასის განსაზღვრისა და ანგარიშსწორების წესის შესახებ დებულების დამტკიცების თაობაზე“ საქართველოს ეკონომიკისა და მდგრადი განვითარების სამინისტროს სისტემაში შემავალი სსიპ - წიაღის ეროვნული სააგენტოს უფროსის 2018 წლის 1 მაისის №2 ბრძანებით დამტკიცებული დებულების მე-6 მუხლის პირველი პუნქტით გათვალისწინებული ლიცენზიის საწყისი ფასის დადგენის ფორმულით დაანგარიშებული თანხისა და ამ თანხის 10%-ის ჯამი აუქციონზე მის მიერ დაფიქსირებული, ბოლო შეთავაზებული ფასის გამოკლებით, თუ აუქციონზე მის მიერ დაფიქსირებული, ბოლო შეთავაზებული ფასი

ნაკლებია მარაგების დამტკიცების შემდეგ მის მიერ გადასახდელ თანხაზე. ზემოაღნიშნული თანხის გადახდის დამადასტურებელი დოკუმენტის ლიცენზიის გამცემისათვის წარდგენისა და ლიცენზიაში ცვლილების განხორციელების შემდეგ, ლიცენზიანტი უფლებამოსილია განხორციელოს სასარგებლო წიაღისეულის მოპოვება;

ო) მოპოვებული სასარგებლო წიაღისეულის ტრანსპორტირება განხორციელოს ძარაგადახურული ავტომობილებით, ასევე დასახლებულ პუნქტებში სასარგებლო წიაღისეულის ტრანსპორტირებისას უზრუნველყოს საავტომობილო გზის პერიოდული მორწყვა, რათა თავიდან იქნეს აცილებული მტვრის გაფრქვევა დასახლებულ პუნქტებში;

პ) არ დააზიანოს შიდა სასოფლო გზები, ხოლო დაზიანების შემთხვევაში მოახდინოს მისი აღდგენა-რეაბილიტაცია, ლიცენზიის მფლობელს წიაღისეულის მოპოვების პერიოდში ეკრძალება გზის გვერდულზე მასალის დასაწყობება, სამშენებლო ნარჩენების დაყრა, მანქანა-მექანიზმების გაჩერება და დგომა;

ჟ) უზრუნველყოს სალიცენზიო მიწის ნაკვეთზე დაზიანებული ნიადაგის (ასეთის არსებობის შემთხვევაში) რეკულტივაციის ღონისძიებების ჩატარება;

რ) ექსპლუატაციისას მეწყრული პროცესების გააქტიურების დროს (ასეთის არსებობის შემთხვევაში) უნდა მოხდეს სამუშაოების შეჩერება, სათანადო ღონისძიებების დასახვა და განხორციელება, გეოდინამიკური სიტუაციის გართულების (ასეთის არსებობის) შემთხვევაში, უნდა შესრულდეს უფლებამოსილი სახელმწიფო ორგანოების შესაბამისი მითითებები;

ს) ობიექტის დამუშავება უნდა მოხდეს ქვეყანაში მოქმედი სამთო საქმისთვის მიღებული ტექნიკური უსაფრთხოების ნორმების და წესების დაცვით, ობიექტის დამუშავების დროს მოხსნილი ნიადაგის ფენა და ფუჭი ქანი (ასეთის არსებობის შემთხვევაში) უნდა დასაწყობდეს ტერიტორიის რეკულტივაციის მიზნით მისი შემდგომი გამოყენებისათვის;

ტ) ლიცენზიის მფლობელი ვალდებულია გასცეს თანხმობა, სსიპ „სახელმწიფო ქონების ეროვნული სააგენტო“-ს მიერ სალიცენზიო მიწის ნაკვეთის განკარგვის/სარგებლობის უფლებით გადაცემის შემთხვევაში;

უ) ლიცენზიის მფლობელმა მოქალაქეებს არ უნდა შეუზღუდოს სალიცენზიო ტერიტორიაზე გადაადგილების უფლება;

ფ) სალიცენზიო ობიექტის მიმდებარე ტერიტორიის გასხვისების შემთხვევაში, ლიცენზიის მფლობელმა არ შეუზღუდოს აღნიშნული ტერიტორიის მესაკუთრეს ხელშეკრულებით განსაზღვრული საპრივატიზებო პირობების შესრულების უზრუნველყოფა;

ქ) ლიცენზიის მფლობელი ვალდებულია გაითვალისწინოს საქართველოს გარემოს დაცვისა და სოფლის მეურნეობის სამინისტროს 2020 წლის 21 ოქტომბრის N9943/01 წერილით განსაზღვრული პირობები.

ღ) სამუშაოთა მიმდინარეობის დროს არქეოლოგიური ობიექტის აღმოჩენის შემთხვევაში „კულტურული მემკვიდრეობის შესახებ“ საქართველოს კანონის მე-10 მუხლის თანახმად, უნდა შეწყდეს სამუშაოები და ამის შესახებ დაუყოვნებლივ ეცნობოს შესაბამის ადმინისტრაციულ ორგანოს;

ყ) სალიცენზიო ობიექტზე სამუშაოების წარმოება დასაშვებია მხოლოდ არქეოლოგის მეთვალყურეობით. არქეოლოგი ვალდებულია საქართველოს კულტურული მემკვიდრეობის დაცვის ეროვნულ სააგენტოში წარადგინოს მონიტორინგის ეტაპობრივი ანგარიში, წინააღმდეგ შემთხვევაში სამუშაოები ჩაითვლება სამუშაო პირობების დარღვევად და გატარდება კანონით გათვალისწინებული ქმედებები.

შ) ლიცენზიის მფლობელი ვალდებულია საქართველოს კანონის „გარემოსდაცვითი შეფასების კოდექსის“ მე-8 მუხლის შესაბამისად

		<p>უზრუნველყოს სკოპინგის პროცედურის გავლა;</p> <p>ჩ) სახელმწიფო უფლებამოსილია, წინამდებარე სალიცენზიო ფართობის გეოლოგიური შესწავლისათვის გამოყოფილ ტერიტორიაზე გასცეს სასარგებლო წიაღისეულის შესწავლა/მოპოვების ლიცენზიები, რომლებიც არ იქნება დაკავშირებული ამ ლიცენზიით განსაზღვრული წიაღისეულით სარგებლობასთან.</p> <p>ც) „ბ“ და „ვ“ ქვეპუნქტებით გათვალისწინებული ვალდებულებების შეუსრულებლობა, შესაძლებელია განხილულ იქნეს ლიცენზიის გაუქმების საფუძველად.</p> <p>ძ) ლიცენზიის მფლობელმა შეასრულოს საქართველოს მოქმედი კანონმდებლობით დადგენილი მოთხოვნები, მათ შორის „გარემოს დაცვის შესახებ“, „ბუნებრივი რესურსებით სარგებლობისათვის მოსაკრებლების შესახებ“ და „წიაღის შესახებ“ საქართველოს კანონებით და შესაბამისი კანონქვემდებარე აქტებით დადგენილი სხვა მოთხოვნები. ასევე „წყალდაცვითი ზოლის შესახებ ტექნიკური რეგლამენტის დამტკიცების თაობაზე“ საქართველოს მთავრობის 2013 წლის 31 დეკემბრის №440 დადგენილების მე-4 მუხლის პირველი პუნქტით დადგენილი მოთხოვნები. ამასთან, „წიაღის შესახებ“ საქართველოს კანონის მე-13 მუხლის პირველი პუნქტის „თ“ ქვეპუნქტის შესაბამისად, წიაღით სარგებლობისას იშვიათი მეცნიერული ან ესთეტიკური ფასეულობის ობიექტების აღმოჩენის შემთხვევაში შეაჩეროს სამუშაოები და დაუყოვნებლივ აცნობოს ამის შესახებ შესაბამის სახელმწიფო ორგანოებს.</p> <p>წ) ლიცენზიის მფლობელმა სასარგებლო წიაღისეულის მარაგების დამტკიცებიდან და ლიცენზიაში შესაბამისი ცვლილების შეტანის შემდეგ ერთი თვის ვადაში სააგენტოს წარუდგინოს დასამტკიცებლად ათვისების გეგმა ყოველწლიურად მოსაპოვებელი რაოდენობის მითითებით.</p> <p>ჭ) დაცული იქნეს საქართველოს კანონებით, ბუნებრივი რესურსით სარგებლობისათვის საქართველოს გარემოსდაცვითი კანონმდებლობით, „საქართველოს ტყის კოდექსით“, „ტყითსარგებლობის წესის დამტკიცების შესახებ“ საქართველოს მთავრობის 2010 წლის 20 აგვისტოს N242 დადგენილებით და შესაბამისი კანონქვემდებარე აქტებით დადგენილი პირობები, აგრეთვე ლიცენზიის გამცემის მიერ დადგენილი მოთხოვნები.</p>
6	სარგებლობის ლიცენზიის კონკრეტული ობიექტი	ონის მუნიციპალიტეტი, სოფ. შქმერის მიმდებარე ტერიტორია, შქმერის მანგანუმის (უბნები: შქმერი, კოლოსი-ბლაშე) შესწავლა-მოპოვება.
7	სალიცენზიო ობიექტის ადგილმდებარეობა	ონის მუნიციპალიტეტი, სოფ. შქმერის მიმდებარე ტერიტორია
8	აუქციონის საწყისი ფასი	10 000 ლარი
9	ბიჯის სიდიდე (საწყისი ფასის 10 %)	1 000 ლარი
10	უპირობო და გამოუხმობი საბანკო გარანტიის/ბეს (50%) თანხის ოდენობა + 200 ლარი სალიცენზიო მოსაკრებელი	5 200 ლარი
11	აუქციონში მონაწილეობის მისაღებად რეგისტრაციის დაწყების და დასრულების დრო და თარიღი	აუქციონში მონაწილეობის მისაღებად რეგისტრაცია იწყება 2021 წლის 8 ივნისს დღის 12:00 საათზე და დასრულდება 2021 წლის 7 ივლისს დღის 18:00 საათზე
12	აუქციონის დაწყების და დასრულების დრო და თარიღი	ელექტრონული აუქციონი იწყება 2021 წლის 7 ივლისს დღის 12:00 საათზე და დასრულდება 2021 წლის 7 ივლისს დღის 18:00 საათზე
13	სარგებლობის ლიცენზიის მოქმედების ვადა	10 წელი
14	სხვა მონაცემები	აუქციონზე დაფიქსირებული საბოლოო თანხის გადახდა

		გამარჯვებულმა უნდა განახორციელოს აუქციონის დასრულებიდან არაუგვიანეს 15 კალენდარული დღის ვადაში
ობიექტი №2		
	ბუნებრივი რესურსებით სარგებლობის ლიცენზიის გამცემი ორგანოს დასახელება	ს.ს.ი.პ წიაღის ეროვნული სააგენტო
1	საიდენტიფიკაციო ნომერი	202 482 571
2	მისამართი/ტელეფონი	ქ. თბილისი, დავით აღმაშენებლის გამზირი №150 / 0322 95 00 30 ქ. ქუთაისი, ირაკლი აბაშიძის ქ. №14
3	ელ-ფოსტა	info@nam.gov.ge
4	სარგებლობის ლიცენზიის სახე	სასარგებლო წიაღისეულის მოპოვების ლიცენზია
5	სალიცენზიო პირობები და მოთხოვნები კონკრეტული ობიექტით სარგებლობისათვის	<p>ლიცენზიის მფლობელი ვალდებულია:</p> <p>ა) ლიცენზიის ძალაში შესვლიდან არაუმეტეს 3 (სამი) წლის ვადაში უზრუნველყოს სასარგებლო წიაღისეულის რესურსის შესწავლა და Joint Ore Reserves Committee (JORC) კოდექსის შესაბამისად შედგენილი სასარგებლო წიაღისეულის მარაგების ანგარიშის შესაბამის ორგანოში დასამტკიცებლად წარდგენა;</p> <p>ბ) შესწავლის პერიოდში ძებნა-ძიებითი სამუშაოების ჩატარების მიზნით, განახორციელოს არანაკლებ 100 000 (ასი ათასი) ლარის ოდენობის ინვესტიცია;</p> <p>გ) ლიცენზიის ძალაში შესვლიდან 1 (ერთი) თვის ვადაში ლიცენზიის გამცემს წარუდგინოს დეტალური გეგმა-გრაფიკი და ბიუჯეტი, მომდევნო კალენდარული წლის განმავლობაში განსახორციელებელი შესწავლის სამუშაოების შესახებ, ხოლო დანარჩენ პერიოდზე (მომდევნო წლებში) ყოველი მომავალი წლის შესწავლის სამუშაოების დეტალური გეგმა-გრაფიკისა და ბიუჯეტის წარდგენის ვადად განესაზღვროს წინა კალენდარული წლის 1 დეკემბერი. დეტალური სამუშაოები (თანამედროვე მეთოდების და სტანდარტების შესაბამისად), საჭიროებისამებრ, უნდა მოიცავდეს, მაგრამ არ შემოიფარგლებოდეს, გეოლოგიური აგეგმვითი სამუშაოებით (რუკების შედგენა-დაზუსტება), გეოქიმიური და გეოფიზიკური კვლევებით, სამთო გამონამუშევრების გაყვანით, ქანების ნივთიერი და მინერალოგიური შესწავლით და ამ შესწავლისათვის საჭირო ინფრასტრუქტურის მოწყობით, ამასთანავე ლიცენზიის მფლობელი ვალდებულია, სამთო სამუშაოების დაწყებამდე შეადგინოს გარემოზე ზემოქმედების შეფასების ანგარიში და სამუშაოების განხორციელებისას მუდმივად უზრუნველყოს გარემოს მდგომარეობის მონიტორინგი. დეტალური გეგმა-გრაფიკით წარმოდგენილი ვალდებულებები გახდება სალიცენზიო პირობა, რისი შესრულებაც სავალდებულოა ლიცენზიის მფლობელისათვის. ამასთან, სალიცენზიო პირობების მონიტორინგის მიზნით, ლიცენზიის მფლობელი ვალდებულია შესწავლის მთელი პერიოდის განმავლობაში ყოველი 6 თვის ვადის დასრულებიდან 5 სამუშაო დღეში ლიცენზიის გამცემს წარუდგინოს აღნიშნულ პერიოდში შესრულებული სამუშაოებისა და ბიუჯეტის ანგარიში; ამ პუნქტით გათვალისწინებულ დეტალურ გეგმა-გრაფიკში აღწერილი სამუშაოები სავალდებულოა შესასრულებლად. თითოეულ საბადოზე/მადანგამოვლინებაზე სამუშაოების შეუსრულებლობა უპირობოდ გახდება წიაღით სარგებლობის უფლების შეწყვეტის საფუძველი შესაბამისი საბადოსთვის/მადანგამოვლინებისთვის მთლიანი ფართობიდან ამ ტერიტორიის ამორიცხვის გზით;</p> <p>დ) ლიცენზიის მოქმედების პერიოდში უზრუნველყოს მუდმივად საქართველოს არანაკლებ 5 (ხუთი) მოქალაქის დასაქმება;</p> <p>ე) „ბ“ ქვეპუნქტით გათვალისწინებული ვალდებულების შესრულების ვადის გასვლიდან ორი თვის ვადაში ლიცენზიის გამცემს წარუდგინოს კანონმდებლობით გათვალისწინებული უფლებამოსილი</p>

აუდიტორის/აუდიტორული ფირმის დასკვნა, რომელიც დაადასტურებს 100 000 (ასი ათასი) ლარის ინვესტიციის განხორციელებას;

ვ) „ბ“ ქვეპუნქტით გათვალისწინებული ვალდებულების შესრულების უზრუნველსაყოფად, ლიცენზიის მიღებიდან 2 თვის ვადაში, ლიცენზიის გამცემს წარუდგინოს კომერციული ბანკის მიერ გაცემული 10 000 (ათი ათასი) ლარის ოდენობის უპირობო და გამოუხმობი საბანკო გარანტია, რომლის მოქმედების ვადაც არანაკლებ 4 (ოთხი) თვით უნდა აღემატებოდეს „ა“ ქვეპუნქტით განსაზღვრულ საინვესტიციო ვალდებულების შესრულების ვადას;

ზ) შესწავლის სამუშაოების დაწყებამდე, მუნიციპალიტეტის წარმომადგენელთან ერთად უზრუნველყოს ადგილობრივი მოსახლეობის ინფორმირება ჩასატარებელი სამუშაოების შესახებ;

თ) მარაგების დამტკიცების შემდგომ უზრუნველყოს, იმ ლიცენზირებული ფართობის (ტერიტორიის) დაბრუნება, რომელიც შესწავლის შედეგებზე დაყრდნობით წარმომადგენს უპერსპექტივო უბანს;

ი) ლიცენზიით გამოყოფილი ტერიტორიის ფარგლებში კერძო საკუთრებაში არსებულ მიწაზე სალიცენზიო საქმიანობა განხორციელოს მხოლოდ ასეთი მიწის მესაკუთრესთან შეთანხმებით;

კ) ხელი არ შეუშალოს სალიცენზიო ფართობზე მოქმედი სხვა ლიცენზიებით გათვალისწინებული საქმიანობის განხორციელებას;

ლ) ხელი არ შეუშალოს სახელმწიფო და საზოგადოებრივი მნიშვნელობის ინფრასტრუქტურული პროექტების განხორციელებას;

მ) შესწავლის პერიოდში პარალელურ რეჟიმში უზრუნველყოს ობიექტის საინჟინრო-გეოლოგიური და გეოეკოლოგიური პირობების შეფასება;

ნ) მარაგების დამტკიცების შემდეგ, ლიცენზიანტი ვალდებულია, გადაიხადოს „სარგებლობის ლიცენზიის გაცემის მიზნით აუქციონის გამართვის, სარგებლობის ლიცენზიის გაცემის საწყისი ფასის განსაზღვრისა და ანგარიშსწორების წესის შესახებ დებულების დამტკიცების თაობაზე“ საქართველოს ეკონომიკისა და მდგრადი განვითარების სამინისტროს სისტემაში შემავალი სსიპ - წიაღის ეროვნული სააგენტოს უფროსის 2018 წლის 1 მაისის №2 ბრძანებით დამტკიცებული დებულების მე-6 მუხლის პირველი პუნქტით გათვალისწინებული ლიცენზიის საწყისი ფასის დადგენის ფორმულით დაანგარიშებული თანხისა და ამ თანხის 10%-ის ჯამი აუქციონზე მის მიერ დაფიქსირებული, ბოლო შეთავაზებული ფასის გამოკლებით, თუ აუქციონზე მის მიერ დაფიქსირებული, ბოლო შეთავაზებული ფასი ნაკლებია მარაგების დამტკიცების შემდეგ მის მიერ გადასახდელ თანხაზე. ზემოაღნიშნული თანხის გადახდის დამადასტურებელი დოკუმენტის ლიცენზიის გამცემისათვის წარდგენისა და ლიცენზიაში ცვლილების განხორციელების შემდეგ, ლიცენზიანტი უფლებამოსილია განხორციელოს სასარგებლო წიაღისეულის მოპოვება;

ო) მოპოვებული სასარგებლო წიაღისეულის ტრანსპორტირება განხორციელოს ძარაგადახურული ავტომობილებით, ასევე დასახლებულ პუნქტებში სასარგებლო წიაღისეულის ტრანსპორტირებისას უზრუნველყოს საავტომობილო გზის პერიოდული მორწყვა, რათა თავიდან იქნეს აცილებული მტვრის გაფრქვევა დასახლებულ პუნქტებში;

პ) არ დააზიანოს შიდა სასოფლო გზები, ხოლო დაზიანების შემთხვევაში მოახდინოს მისი აღდგენა-რეაბილიტაცია, ლიცენზიის მფლობელს წიაღისეულის მოპოვების პერიოდში ეკრძალება გზის გვერდულებზე მასალის დასაწყობება, სამშენებლო ნარჩენების დაყრა, მანქანა-მექანიზმების გაჩერება და დგომა;

ჟ) უზრუნველყოს სალიცენზიო მიწის ნაკვეთზე დაზიანებული ნიადაგის (ასეთის არსებობის შემთხვევაში) რეკულტივაციის ღონისძიებების ჩატარება;

		<p>რ) ექსპლუატაციისას მეწყრული პროცესების გააქტიურების დროს (ასეთის არსებობის შემთხვევაში) უნდა მოხდეს სამუშაოების შეჩერება, სათანადო ღონისძიებების დასახვა და განხორციელება, გეოდინამიკური სიტუაციის გართულების (ასეთის არსებობის) შემთხვევაში, უნდა შესრულდეს უფლებამოსილი სახელმწიფო ორგანოების შესაბამისი მითითებები;</p> <p>ს) ლიცენზიის მფლობელმა მოქალაქეებს არ უნდა შეუზღუდოს სალიცენზიო ტერიტორიაზე გადაადგილების უფლება;</p> <p>ტ) ლიცენზიის მფლობელი ვალდებულია გასცეს თანხმობა, სსიპ „სახელმწიფო ქონების ეროვნული სააგენტო“-ს მიერ სალიცენზიო მიწის ნაკვეთის განკარგვის/სარგებლობის უფლებით გადაცემის შემთხვევაში;</p> <p>უ) ლიცენზიის მფლობელმა მოქალაქეებს არ უნდა შეუზღუდოს სალიცენზიო ტერიტორიაზე გადაადგილების უფლება;</p> <p>ფ) სალიცენზიო ობიექტის მიმდებარე ტერიტორიის გასხვისების შემთხვევაში, ლიცენზიის მფლობელმა არ შეუზღუდოს აღნიშნული ტერიტორიის მესაკუთრეს ხელშეკრულებით განსაზღვრული საპრივატიზებო პირობების შესრულების უზრუნველყოფა;</p> <p>ქ) ლიცენზიის მფლობელი ვალდებულია გაითვალისწინოს საქართველოს გარემოს დაცვისა და სოფლის მეურნეობის სამინისტროს 2020 წლის 15 ოქტომბრის N9717/01 წერილით განსაზღვრული მოთხოვნები;</p> <p>ღ) ლიცენზიის მფლობელი ვალდებულია საქართველოს კანონის „გარემოსდაცვითი შეფასების კოდექსის“ მე-8 მუხლის შესაბამისად უზრუნველყოს სკოპინგის პროცედურის გავლა;</p> <p>ყ) სახელმწიფო უფლებამოსილია, წინამდებარე სალიცენზიო ფართობის გეოლოგიური შესწავლისათვის გამოყოფილ ტერიტორიაზე გასცეს სასარგებლო წიაღისეულის შესწავლა/მოპოვების ლიცენზიები, რომლებიც არ იქნება დაკავშირებული ამ ლიცენზიით განსაზღვრული წიაღისეულით სარგებლობასთან.</p> <p>შ) „ბ“ და „ვ“ ქვეპუნქტებით გათვალისწინებული ვალდებულებების შეუსრულებლობა, შესაძლებელია განხილულ იქნეს ლიცენზიის გაუქმების საფუძველად.</p> <p>ჩ) ლიცენზიის მფლობელმა შეასრულოს საქართველოს მოქმედი კანონმდებლობით დადგენილი მოთხოვნები, მათ შორის „გარემოს დაცვის შესახებ“, „ბუნებრივი რესურსებით სარგებლობისათვის მოსაკრებლების შესახებ“ და „წიაღის შესახებ“ საქართველოს კანონებით და შესაბამისი კანონქვემდებარე აქტებით დადგენილი სხვა მოთხოვნები. ასევე „წყალდაცვითი ზოლის შესახებ ტექნიკური რეგლამენტის დამტკიცების თაობაზე“ საქართველოს მთავრობის 2013 წლის 31 დეკემბრის №440 დადგენილების მე-4 მუხლის პირველი პუნქტით დადგენილი მოთხოვნები. ამასთან, „წიაღის შესახებ“ საქართველოს კანონის მე-13 მუხლის პირველი პუნქტის „თ“ ქვეპუნქტის შესაბამისად, წიაღით სარგებლობისას იშვიათი მეცნიერული ან ესთეტიკური ფასეულობის ობიექტების აღმოჩენის შემთხვევაში შეაჩეროს სამუშაოები და დაუყოვნებლივ აცნობოს ამის შესახებ შესაბამის სახელმწიფო ორგანოებს.</p> <p>ც) ლიცენზიის მფლობელმა სასარგებლო წიაღისეულის მარაგების დამტკიცებიდან და ლიცენზიაში შესაბამისი ცვლილების შეტანის შემდეგ ერთი თვის ვადაში სააგენტოს წარუდგინოს დასამტკიცებლად ათვისების გეგმა ყოველწლიურად მოსაპოვებელი რაოდენობის მითითებით.</p> <p>ძ) დაცული იქნეს საქართველოს კანონებით, ბუნებრივი რესურსით სარგებლობისათვის საქართველოს გარემოსდაცვითი კანონმდებლობით და შესაბამისი კანონქვემდებარე აქტებით დადგენილი პირობები, აგრეთვე ლიცენზიის გამცემის მიერ დადგენილი მოთხოვნები.</p>
6	სარგებლობის ლიცენზიის კონკრეტული ობიექტი	ონის მუნიციპალიტეტი, სოფ. შქმერის მიმდებარე ტერიტორია, შქმერის მანგანუმის (უბანი ჭარნათი) შესწავლა-მოპოვება.
7	სალიცენზიო ობიექტის	ონის მუნიციპალიტეტი, სოფ. შქმერის მიმდებარე ტერიტორია

	ადგილმდებარეობა	
8	აუქციონის საწყისი ფასი	10 000 ლარი
9	ბიჯის სიდიდე (საწყისი ფასის 10 %)	1 000 ლარი
10	უპირობო და გამოუხმობი საბანკო გარანტიის/ზეს (50%) თანხის ოდენობა + 200 ლარი სალიცენზიო მოსაკრებელი	5 200 ლარი
11	აუქციონში მონაწილეობის მისაღებად რეგისტრაციის დაწყების და დასრულების დრო და თარიღი	აუქციონში მონაწილეობის მისაღებად რეგისტრაცია იწყება 2021 წლის 8 ივნისს დღის 12:00 საათზე და დასრულდება 2021 წლის 7 ივლისს დღის 18:00 საათზე
12	აუქციონის დაწყების და დასრულების დრო და თარიღი	ელექტრონული აუქციონი იწყება 2021 წლის 7 ივლისს დღის 12:00 საათზე და დასრულდება 2021 წლის 7 ივლისს დღის 18:00 საათზე
13	სარგებლობის ლიცენზიის მოქმედების ვადა	10 წელი
14	სხვა მონაცემები	აუქციონზე დაფიქსირებული საბოლოო თანხის გადახდა გამარჯვებულმა უნდა განახორციელოს აუქციონის დასრულებიდან არაუგვიანეს 15 კალენდარული დღის ვადაში

ს.ს.ი.პ წიაღის ეროვნული სააგენტოს

შპს მნ ნორთის

(ს/კ: 405470967)

დირექტორის

გ.ჯამუტაშვილის

წ ე რ ი ლ ი

შპს „მნ ნორთი“-ზე (საიდენტიფიკაციო კოდი: 405470967) სასარგებლო წიაღისეულის (მანგანუმის) შესწავლა-მოპოვების მიზნით სასარგებლო წიაღისეულის მოპოვების ლიცენზიის გაცემის შესახებ სსიპ წიაღის ეროვნული სააგენტოს 2021 წლის 09 ივლისის ბრძანება №899/ს- ის 1-ლი პუნქტის „ზ“ ქვეპუნქტის თანახმად გიგზავნით საბანკო გარანტიას.

პატივისცემით,

მნ ნორთის

დირექტორი

გიორგი ჯამუტაშვილი



თარიღი: 09.09.2021



გ ა ნ ც ხ ა დ ე ბ ა

განცხადება ლითონების ლიცენზიის მოპოვების შესახებ

გთხოვთ გამოაცხადოთ აუქციონი სასარგებლო წიაღისეულის მოპოვების ლიცენზიის გაცემის მიზნით შემდეგ ობიექტზე:

რაიონი/დასახლებული პუნქტი: ონი/ონის მუნიციპალიტეტი სოფ.შქმერი

სასარგებლო წიაღისეულის სახეობა: მანგანუმი

წიაღით სარგებლობის რაოდენობა და ზომის ერთეული: 0 შესწავლა-მოპოვება

ლიცენზიის მოქმედების ვადა: 10 წელი

განცხადებას თან ერთვის შემდეგი დოკუმენტები

- * რუკები
- მიბმული ფაილები

დამატებითი ინფორმაცია:

'3 წელი შესწავლა, 7 წელი მოპოვება'

გავეცანი "სასარგებლო წიაღისეულის მოპოვების ლიცენზიის გაცემის წესისა და პირობების შესახებ დებულების დამტკიცების თაობაზე" საქართველოს მთავრობის 2005 წლის 11 აგვისტოს №136 დადგენილების მე-7* 5 მუხლის მე-4 პუნქტით გათვალისწინებულ პირობებს და თანახმა ვარ მივიღო აუქციონში მონაწილეობა.

განმცხადებლის ხელმოწერა:

თარიღი: 20/07/2020 06:22:34

ID: 14725, შტრიხკოდი: 3293603

ქ.თბილისი დ. აღმაშენებლის 150, ტელ: 2 439 557
ქ.ქუთაისი ი.აბაშიძის 14 კინოთეატრი სულიკოს მიმდებარედ.





საჯარო სამართლის იურიდიული პირი წიალის ეროვნული სააგენტო



KA020187525063820

მისამართი: თბილისი, დავით აღმაშენებლის გამზ. N150 ტელ: +995 591 40 40 51; ფაქსი: +995 32 243 95 02

22/6897

23 / სექტემბერი / 2020 წ.

საქართველოს გარემოს დაცვისა და
სოფლის მეურნეობის სამინისტროს

გაცნობებთ, რომ სსიპ წიალის ეროვნულ სააგენტოში მიმდინარეობს ადმინისტრაციული წარმოება (ID 50353/14725 20.07.2020 წ.), ონის მუნიციპალიტეტში, სოფელ შქმერის მიმდებარე ტერიტორიაზე, სასარგებლო წიალისეულის (მანგანუმი) შესწავლა-მოპოვების ლიცენზიის გაცემის თაობაზე. სალიცენზიო ობიექტი კვეთს „ზურმუხტის ქსელის“ ტერიტორიას.

ზემოაღნიშნულიდან გამომდინარე, შესათანხმებლად გიგზავნით ტოპოგრაფიულ რუკას, რომელზეც დატანილია სალიცენზიო ობიექტი და გთხოვთ, მოგვანოდოთ თქვენი პოზიცია წერილის ჩაბარებიდან ათი სამუშაო დღის ვადაში, მითითებული ტერიტორიის ფარგლებში სასარგებლო წიალისეულის შესწავლა-მოპოვების ლიცენზიის გაცემის მიზანშეწონილობის თაობაზე.

დანართი: ტოპოგრაფიული რუკა - 1 ცალი, გეოსაინფორმაციო პაკეტი - 6 გვერდი, Shape-ფაილი.

სსიპ წიალის ეროვნული სააგენტოს უფროსის
მოვალეობის შემსრულებელი

ხელმოწერილია/
შტამგდასმულია
ელექტრონულად 

მერაბ ჩალათაშვილი



საქართველო
GEORGIA

გარემოს დაცვისა და
სოფლის მეურნეობის
სამინისტრო

MINISTRY OF ENVIRONMENTAL
PROTECTION AND AGRICULTURE
OF GEORGIA

N 9943/01
21/10/2020

9943-01-2-202010211241



სსიპ წიაღის ეროვნული სააგენტოს
უფროსის მოვალეობის შემსრულებელს
ბატონ მერაბ ჩალათაშვილს

ბატონო მერაბ,

თქვენი წერილის (#22/6897 23.09.2020) პასუხად, რომელიც ეხება ონის მუნიციპალიტეტში, სოფელ შქმერის მიმდებარე ტერიტორიაზე, სასარგებლო წიაღისეულის (მანგანუმი) შესწავლა-მოპოვების ლიცენზიის გაცემის საკითხს. გაცნობებთ, რომ წარმოდგენილი ფართობი საკადასტრო-აზომვითი ნახაზის საფუძველზე არ მდებარეობს დაცული ტერიტორიების საზღვრებში.

სსიპ ეროვნული სატყეო სააგენტოს ინფორმაციით წარმოდგენილი 1302700 კვ.მ. მიწის ნაკვეთიდან „სახელმწიფო ტყის ფონდის საზღვრების დადგენის შესახებ“ საქართველოს მთავრობის 2011 წლის 4 აგვისტოს N299 დადგენილებით დამტკიცებული სახელმწიფო ტყის ფონდის საზღვრების მიხედვით, 1533 კვ.მ მდებარეობს სსიპ ეროვნული სატყეო სააგენტოს მართვას დაქვემდებარებულ ტყის ფონდში, კერძოდ ონის სატყეო უბნის ბაჯიხევის სატყეოში. აქვე გაცნობებთ, რომ ტყის ფონდის ტერიტორიაზე საქმიანობა ან მისი განკარგვა საჭიროებს შეთანხმებას ტყის ფონდის მართვის უფლების მქონე ორგანოსთან.

ასევე გაცნობებთ, რომ საპროექტო ტერიტორია ნაწილობრივ ემთხვევა რაჭა 4-ის (GE0000042) ზურმუხტის დამტკიცებულ ტერიტორიას. ზურმუხტის დამტკიცებულ (Designated), კანდიდატ (Candidate) და შეთავაზებულ (Proposed) ტერიტორიებზე, „ბუნებრივი ჰაბიტატებისა და ველური ფაუნისა და ფლორის კონსერვაციის შესახებ“ (№92/43/EEC) ევრო-დირექტივის თანახმად ტერიტორიის მესაკუთრე ვალდებულია დაიცვას აღნიშნული ფართობი უარყოფითი ზემოქმედებისაგან და დაგეგმოს მისი საქმიანობა ისე, რომ დაცული იქნას ტერიტორიის ის ეკოლოგიური მახასიათებლები და კომპონენტები, რომელთა დასაცავადაც შეიქმნა ზურმუხტის ტერიტორია. იმ შემთხვევაში თუ ზურმუხტის ტერიტორიაზე დაგეგმილ ნებისმიერ საქმიანობას შესაძლოა ზეგავლენა ჰქონდეს

ტერიტორიის ეკოლოგიურ მახასიათებლებზე, საქართველო-ევროკავშირის ასოცირების ხელშეკრულების XXVI დანართის მიხედვით, ბუნების დაცვის თავის, „ბუნებრივი ჰაბიტატებისა და ველური ფაუნისა და ფლორის კონსერვაციის შესახებ“ (№92/43/EEC) დირექტივის მეექვსე მუხლის შესაბამისად, ნებართვის/ლიცენზიის გაცემის შემდეგ, საქმიანობის დაწყებამდე, საქმიანობის განმახორციელებელი ვალდებულია წარმოადგინოს ე.წ ზურმუხტის ქსელზე ზეგავლენის შეფასება.

დამატებით გაცნობებთ, რომ სსიპ გარემოს ეროვნული სააგენტოს ინფორმაციით (წერილი #01/3342 13.10.2020) აღნიშნული ტერიტორიის მიმდებარედ, მიედინება შემდეგი მდინარეები: ხეური (13 კმ.), მარცხენა ხეური (1.2 კმ.), მარჯვენა ხეური (3.6 კმ.), ჭარმანის წყალი (2.9 კმ.), ჯუნჭულა (26 კმ.), 2.1 კმ; 6.1 კმ; 1.1 კმ; 1.3 კმ; 2.4 კმ; 1.8 კმ; და 1.1 კმ. სიგრძის უსახელო მდინარეები.

„წყლის შესახებ“ საქართველოს კანონის (მუხლი 20. პ.3.) და საქართველოს მთავრობის 2013 წლის 31 დეკემბრის #440 დადგენილებით დამტკიცებული „წყალდაცვითი ზოლის შესახებ“ ტექნიკური რეგლამენტის (მუხლი 2. პ.4.) თანახმად, მდინარეების წყალდაცვითი ზოლის სიგანე აითვლება მდინარის კალაპოტის კიდიდან ორივე მხარეს და 25 კილომეტრამდე სიგრძის მდინარეებისთვის დადგენილია 10 მეტრი, ხოლო 50 კილომეტრამდე სიგრძის მდინარეებისთვის - 20 მეტრი.

„წყლის შესახებ“ საქართველოს კანონის (მუხლი 19. პ.2.) და „წყალდაცვითი ზოლის შესახებ ტექნიკური რეგლამენტის დამტკიცების თაობაზე“ საქართველოს მთავრობის 2013 წლის 31 დეკემბრის #440 დადგენილების (მუხლი 4. პ.1.) თანახმად: „წყლის ობიექტებში და წყალდაცვით ზოლებში სასარგებლო წიაღისეულის მოპოვება ხორციელდება საქართველოს კანონმდებლობით დადგენილი წესით“.

პატივისცემით,

გიორგი ხანიშვილი

მინისტრის პირველი მოადგილე



წიადის ეროვნული სააგენტოს უფროსის

მოვალეობის შემსრულებელს

ქ-ნ ნანა ზამთარაძეს

ი/მ ირაკლი ნოზაძის

განცხადება

ქალბატონო ნანა,

სსიპ „წიადის ეროვნული სააგენტოს“ წარმოებაშია ჩემი განაცხადი ID 14725, ონის რაიონ სოფელ შქმერში მანგანუმის შესწავლა მოპოვების ლიცენზიის აუქციონზე გამოცხადების თაობაზე. ხსენებულ ლიცენზიასთან დაკავშირებით გაცნობებთ, რომ ლიცენზიით გათვალისწინებული საქმიანობის ფარგლებში ჩვენი მხრიდან მოხდება მინიმუმ 300 000 ლარის ინვესტირება და დასაქმდება 20 კაცი. თანახმა ვართ ხსენებული ვალდებულება ლიცენზიის აუქციონზე გამოცხადებისას განისაზღვროს დამატებით სალიცენზიო პირობად.

პატივისცემით,

22.03.2021



ირაკლი ნოზაძე



საჯარო სამართლის იურიდიული პირი
წიალის ეროვნული სააგენტო



KA020188268318020

მისამართი: თბილისი, დავით აღმაშენებლის გამზ. N150 ტელ: +995 591 40 40 51; ფაქსი: +995 32 243 95 02

22/6898

23 / სექტემბერი / 2020 წ.

სსიპ საქართველოს კულტურული
მემკვიდრეობის დაცვის ეროვნულ სააგენტოს

გაცნობებთ, რომ სსიპ წიალის ეროვნულ სააგენტოში მიმდინარეობს ადმინისტრაციული წარმოება (ID 50353/14725 20.07.2020 წ.), ონის მუნიციპალიტეტში, სოფელ შქმერის მიმდებარე ტერიტორიაზე, სასარგებლო წიალისეულის (მანგანუმი) შესწავლა-მოპოვების ლიცენზიის გაცემის თაობაზე. სალიცენზიო ობიექტიდან 465 მეტრში ფიქსირდება კულტურული მემკვიდრეობის ძეგლები.

ბემოაღნიშნულიდან გამომდინარე, შესათანხმებლად გიგზავნით ტოპოგრაფიულ რუკას, რომელზეც დატანილია სალიცენზიო ობიექტი და გთხოვთ, მოგვანოდოთ თქვენი პოზიცია წერილის ჩაბარებიდან ათი სამუშაო დღის ვადაში, მითითებული ტერიტორიის ფარგლებში სასარგებლო წიალისეულის შესწავლა-მოპოვების ლიცენზიის გაცემის მიზანშეწონილობის თაობაზე.

დანართი: ტოპორუკა - 1 ცალი, გეოსაინფორმაციო პაკეტი - 6 გვერდი.

სსიპ წიალის ეროვნული სააგენტოს უფროსის
მოვალეობის შემსრულებელი

ხელმოწერა/
შტამდასმულია
ელექტრონულად 

მერაბ ჩალათაშვილი



ი/მ ირაკლი ნობაძეს

ტელ: -----

ელფოს:

ასლი: წიაღის ეროვნულ სააგენტოს

ბატონო ირაკლი,

თქვენი ა/ნ 03 თებერვლის განცხადების #225 პასუხად, რომელიც ეხება ონის მუნიციპალიტეტის, სოფელ შქმერის მიმდებარე ტერიტორიაზე სასარგებლო წიაღისეულის (მანგანუმის) ლიცენზიის მოპოვებას და საპროექტო არეალებზე (7 უბანი) კულტურული მემკვიდრეობის და არქეოლოგიური ძეგლების დადგენის მიზნით ჩატარებული ზედაპირული არქეოლოგიური დაზვერვების ანგარიშის წარმოდგენას, გაცნობებთ, რომ ანგარიშის მიხედვით საპროექტო ტერიტორიებზე, თოვლის საფარის გამო ვერ ჩატარდა სრულყოფილი კვლევა, მაგრამ რეგიონში მოღვაწე დარგის სპეციალისტების მონოდებულ ინფორმაციაზე, სამეცნიერო ლიტერატურაზე და დამკვეთის მიერ გამოგზავნილ საპროექტო არეალის დეტალურ ფოტო მასალაზე დაყრდნობით, საპროექტო ტერიტორიაზე კულტურული მემკვიდრეობის ობიექტი/ები ან/და ძეგლი არ დასტურდება, მაგრამ ეს არ გამოორიცხავს არქეოლოგიური ობიექტების მიწის სიღრმეში არსებობას.

გამომდინარე იქიდან, რომ რაჭის რეგიონი მდიდარია არქეოლოგიური ობიექტებით, მათი დაზიანება/განადგურების თავიდან აცილების მიზნით, **საპროექტო უბნებზე მიწის სამუშაოების წარმოება დასაშვებია დანართში მითითებული გეოგრაფიული კოორდინატების ფარგლებში და მხოლოდ არქეოლოგის მეთვალყურეობით.**

მიწის სამუშაოებზე მეთვალყურე არქეოლოგი ვალდებულია სააგენტოში წარმოადგინოს მონიტორინგის ეტაპობრივი ანგარიში, წინააღმდეგ შემთხვევაში სამუშაოები ჩაითვლება სამუშაო პირობების დარღვევად და გატარდება კანონით გათვალისწინებული ქმედებები.

აღსანიშნავია, რომ სამუშაოთა მიმდინარეობის დროს არქეოლოგიური ობიექტის აღმოჩენის შემთხვევაში, „კულტურული მემკვიდრეობის შესახებ“ საქართველოს კანონის მე-10 მუხლის თანახმად, უნდა შეწყდეს სამუშაოები და ამის შესახებ დაუყოვნებლივ ეცნობოს განათლების, მეცნიერების, კულტურისა და სპორტის სამინისტროს (ამ ეტაპზე-სააგენტოს).

დანართი: 10 გვერდი (7 უბნის სატელიტური რუკა და GPS კოორდინატები)

პატივისცემით,

საქართველო

ონის მუნიციპალიტეტის
მერია



GEORGIA

Oni municipality
city hall

N 04-4391
22/12/2020

4391-02-2-202012221209



სსიპ წიაღის ეროვნულ სააგენტოს

შევსწავლეთ, სსიპ წიაღის ეროვნული სააგენტოს მიმდინარე წლის 23 სექტემბრის N 22/6907 წერილი, რომელიც ეხება ონის მუნიციპალიტეტში, სოფელ შქმერის მიმდებარე ტერიტორიაზე, სასარგებლო წიაღისეულის (მანგანუმი) შესწავლა-მოპოვების ლიცენზიის გაცემის საკითხს.

გაცნობებთ, რომ ონის მუნიციპალიტეტის მერიას მიზანშეწონილად მიაჩნია, ტოპოგრაფიულ რუკაზე დატანილი სალიცენზიო ობიექტზე განხორციელდეს სასარგებლო წიაღისეულის შესწავლა-მოპოვების ლიცენზიის გაცემა.

პატივისცემით,

დავით ჩიკვაძე

მუნიციპალიტეტის მერი





საჯარო სამართლის იურიდიული პირი
წიალის ეროვნული სააგენტო



KA020176468283920

მისამართი: თბილისი, დავით აღმაშენებლის გამზ. N150 ტელ: +995 591 40 40 51; ფაქსი: +995 32 243 95 02

22/6907

23 / სექტემბერი / 2020 წ.

ონის მუნიციპალიტეტის მერიას

გაცნობებთ, რომ სსიპ წიალის ეროვნულ სააგენტოში მიმდინარეობს ადმინისტრაციული წარმოება (ID 50353/14725 20.07.2020 წ.), ონის მუნიციპალიტეტში, სოფელ შქმერის მიმდებარე ტერიტორიაზე, სასარგებლო წიალისეულის (მანგანუმი) შესწავლა-მოპოვების ლიცენზიის გაცემის თაობაზე. სალიცენზიო ობიექტის III უბნის ტერიტორიაზე ფიქსირდება შენობა-ნაგებობები.

ზემოაღნიშნულიდან გამომდინარე, შესათანხმებლად გიგზავნით ტოპოგრაფიულ რუკას, რომელზეც დატანილია სალიცენზიო ობიექტი და გთხოვთ, მოგვანოდოთ თქვენი პოზიცია წერილის ჩაბარებიდან ათი სამუშაო დღის ვადაში, მითითებული ტერიტორიის ფარგლებში სასარგებლო წიალისეულის შესწავლა-მოპოვების ლიცენზიის გაცემის მიზანშეწონილობის თაობაზე.

დანართი: ტოპოგრაფიული რუკა - 1 ცალი, Shape-ფაილი, გეოსაინფორმაციო პაკეტი - 6 გვერდი.

სსიპ წიალის ეროვნული სააგენტოს უფროსის
მოვალეობის შემსრულებელი

ხელმოწერილია/
შტამპდასმულია
ელექტრონულად 

მერაბ ჩალათაშვილი



საჯარო სამართლის იურიდიული პირი
წიალის ეროვნული სააგენტო



KA020184628132020

მისამართი: თბილისი, დავით აღმაშენებლის გამზ. N150 ტელ: +995 591 40 40 51; ფაქსი: +995 32 243 95 02

22/9088

24 / დეკემბერი / 2020 წ.

ფ/პ ირაკლი ნიზაძეს (
მცხ. ქ.

ელ. ფოსტა
ტელ

ონის მუნიციპალიტეტში, სოფელ შქმერის მიმდებარე ტერიტორიაზე, სასარგებლო წიალისეულის (მანგანუმი) შესწავლა-მოპოვების ლიცენზიის გაცემის მიზნით აუქციონის გამოცხადების თაობაზე თქვენი 2020 წლის 20 ივლისის (ID 14725/50353) განცხადების პასუხად გაცნობებთ, რომ სალიცენზიო ობიექტიდან 465 მეტრში ფიქსირდება კულტურული მემკვიდრეობის ძეგლები.

საქართველოს კულტურული მემკვიდრეობის დაცვის ეროვნული სააგენტოს №10/3395 29.09.2020 წ. წერილის თანახმად, მოთხოვნილ ტერიტორიაზე სასარგებლო წიალისეულის შესწავლა-მოპოვების ლიცენზიის გაცემის მიზანშეწონილობის თაობაზე პოზიციის დასაფიქსირებლად, კულტურული მემკვიდრეობის დაცვის ეროვნულ სააგენტოში წარდგენილ უნდა იქნას კანონმდებლობით გათვალისწინებული დოკუმენტაცია ტერიტორიის არქეოლოგიური კვლევების შესახებ, რომლის ჩატარებას უზრუნველყოფს მინის სამუშაოების განხორციელებით დაინტერესებული პირი.

გიგზავნით ხსენებულ წერილს და გთხოვთ, უზრუნველყოთ წერილით გათვალისწინებული დასკვნის სსიპ - წიალის ეროვნული სააგენტოში წარმოდგენა.

დანართი: 1 გვ.

სსიპ წიალის ეროვნული სააგენტოს უფროსის
მოვალეობის შემსრულებელი

ხელმოწერილია/
შტამბდასმულია
ელემენტრულად

ნანა ზამთარაძე

სსიპ „წიაღის ეროვნული სააგენტოს“
უფროსის მოვალეობის შემსრულებელს ქ-ნ: ნანა ზამთარაძეს

ირაკლი ნოზაძის

პ.ნ.

მის: c

ტელ:

განცხადება

როგორც მოგეხსენაბთ, თქვენს წარმოებაშია ონის მუნიციპალიტეტში სოფელ შქმერში მანგანუმის შესწავლა-მოპოვების ლიცენზიაზე აუქციონის გამოცხადების თაობაზე ჩემი განაცხადი (ID-14725). გაცნობებთ, რომ არ ვეთანხმებით მოთხოვნილ ტერიტორიაზე სსიპ „წიაღის ეროვნულ სააგენტოში“ დაცულ ინფორმაციას მანგანუმის მარაგებთან დაკავშირებით და სწორედ ამიტომ გთხოვთ გამოაცხადოთ შესწავლა მოპოვების ლიცენზია.

პატივისცემით:



/ირაკლი ნოზაძე/



732/102-01

საბანკო გარანტია #7483495-11585381

ქ. თბილისი

09 სექტემბერი 2021 წელი

გარანტი: სს თიბისი ბანკი (შემდგომში „გარანტი“)
გარანტის საიდენტიფიკაციო კოდი: 204854595
გარანტის მისამართი: კ. მარჯანიშვილის ქ. #7, თბილისი
პრინციპალი: შპს მწ ნორთი (საიდენტიფიკაციო კოდი: 405470967) (შემდგომში „პრინციპალი“)
ბენეფიციარი: სსიპ წიაღის ეროვნული სააგენტო (საიდენტიფიკაციო კოდი: 202482571) (შემდგომში „ბენეფიციარი“)
საგარანტიო თანხა: 30,000.00 (ოცდაათი ათასი) ლარი

ჩვენთვის ცნობილი გახდა, რომ შპს „მწ ნორთი“-ზე (საიდენტიფიკაციო კოდი: 405470967) სასარგებლო წიაღისეულის (მანგანუმის) შესწავლა-მოპოვების მიზნით სასარგებლო წიაღისეულის მოპოვების ლიცენზიის გაცემის შესახებ სსიპ წიაღის ეროვნული სააგენტოს 2021 წლის 09 ივლისის ბრძანება №899/ს- ის 1-ლი პუნქტის „ზ“ ქვეპუნქტის თანახმად (შემდგომში „ბრძანება“) პრინციპალმა „ბენეფიციართან“ უნდა წარადგინოს საბანკო გარანტია, რომელიც მისი მოქმედების პერიოდში უზრუნველყოფს „ბრძანების“ 1-ლი პუნქტის „გ“ ქვეპუნქტით გათვალისწინებული საინვესტიციო ვალდებულებების შესრულებას.

ყოველივე ზემოაღნიშნულის გათვალისწინებით ჩვენ, სს თიბისი ბანკი, თანახმა ვართ გავცეთ წინამდებარე უპირობო (რაც გულისხმობს, რომ საგარანტიო თანხის ანაზღაურების შესახებ ბენეფიციარის წერილობით მოთხოვნაში მითითებული უნდა იყოს თუ რაში გამოიხატება პრინციპალის მიერ ვალდებულების დარღვევა, მოთხოვნისა და/ან მოთხოვნილი თანხის ყოველგვარი დასაბუთების და ყველაწიური დამატებითი დოკუმენტაციის წარდგენის ვალდებულების გარეშე) და გამოუხმობი საბანკო გარანტია, რომელიც მისი მოქმედების განმავლობაში უზრუნველყოფს პრინციპალის მიერ „ბრძანებით“ გათვალისწინებული საინვესტიციო ვალდებულებების შესრულებას.

ამასთან დაკავშირებით, ვადასტურებთ, რომ ვართ გარანტები და პასუხისმგებლები ბენეფიციარის წინაშე საერთო თანხაზე არაუმეტეს 30,000.00 (ოცდაათი ათასი) ლარის ოდენობით და ვკისრულობთ ბენეფიციარის სასარგებლოდ ზემოაღნიშნული თანხის გადახდას ბენეფიციარის წერილობითი მოთხოვნის საფუძველზე, აღნიშნული მოთხოვნის მიღებიდან 5 (ხუთი) სამუშაო დღის¹ ვადაში.

¹ სამუშაო დღე - კალენდარული დღე, გარდა შაბათისა, კვირისა და საქართველოს კანონმდებლობით განსაზღვრული უქმე დღეებისა.

ბენეფიციარის წერილობითი მოთხოვნა თანხის ანაზღაურებაზე წარმოდგენილ უნდა იქნეს ბენეფიციარის მხრიდან აღნიშნულ დოკუმენტზე უფლებამოსილი პირის მიერ ხელმოწერილი ფორმით, სადაც მითითებული იქნება მოთხოვნილი თანხა ციფრობრივად და სიტყვიერად, საბანკო რეკვიზიტები და მიეთითება კონკრეტულად „ბრძანებით“ განსაზღვრული რა ვალდებულებები იქნა დარღვეული პრინციპალის მხრიდან.

წინამდებარე გარანტია მოქმედებს 2024 წლის 11 ნოემბრის ჩათვლით.

ზემოთხსენიებულთან გამომდინარე, საბანკო გარანტიაზე მოთხენა ან პრეტენზია წარმოდგენილ უნდა იქნეს საბანკო გარანტიის ვადის გასვლამდე მისამართზე: სს თიბისი ბანკი (ს/კ 204854595), სათაო ოფისი: კ. მარჯანიშვილის ქ. #7, თბილისი.

საბანკო გარანტია ავტომატურად უქმდება ქვემოაღნიშნული გარემოებებიდან ერთ-ერთის დადგომისთანავე:

- საბანკო გარანტიის ვადის გასვლით.
- გარანტის მიერ ბენეფიციარისთვის იმ თანხის გადახდით, რომელზეც გაიცა საბანკო გარანტია.
- ბენეფიციარის მიერ გარანტიიდან გამომდინარე თავის უფლებებზე წერილობით უარს თქმით (საბანკო გარანტიის წომრის მითითებით)

გარანტის მიმართ საბანკო გარანტიიდან გამომდინარე ბენეფიციარის კუთვნილი მოთხოვნის უფლებების გადაცემა/დათმობა სხვა პირისთვის დაუშვებელია გარანტის წინასწარი წერილობითი თანხმობის გარეშე

წინამდებარე საბანკო გარანტია რეგულირდება საქართველოს კანონმდებლობით.

სს თიბისი ბანკის წარმომადგენელი ეკატერინე ფავლენიშვილი





KA020104813648821

#1669

17 / September / 2021

ლიცენზირების დეპარტამენტის
უფროსს ბატონ ირაკლი ნადარეიშვილს

სასარგებლო წიაღისეულის
მართვის დეპარტამენტის
უფროსის მერაბ ჩალათაშვილის

სამსახურებრივი ბარათი

ბატონო ირაკლი,

სასარგებლო წიაღისეულის მოპოვების ლიცენზიის გაცემის მიზნით წარმოდგენილ შემდეგ განაცხადებზე:
ID_52736, ID_52909, ID_52908, ID_52907, გიგზავნით გეოსაინფორმაციო პაკეტებსა და A4 ფორმატის
ტოპოგრაფიულ რუკებს.

დანართი: 4 ცალი გეოსაინფორმაციო პაკეტი, 4 ცალი რუკა;

პატივისცემით,

სასარგებლო წიაღისეულის მართვის
დეპარტამენტის უფროსი

SIGNED/SEALED
ELECTRONICALLY 

მერაბ ჩალათაშვილი



საქართველოს გარემოს დაცვისა და სოფლის მეურნეობის სამინისტრო
საჯარო სამართლის იურიდიული პირი
ეროვნული სატყეო სააგენტო

გულუას ქ.№6, 0114, ქ. თბილისი, საქართველო, ტელ: (+995 32) 2753959

N 11/5172



09/10/2020

5172-11-2-202010091643

სსიპ წიაღის ეროვნული სააგენტოს უფროსის მოვალეობის
შემსრულებელს ქალბატონ ნანა ზამთარაძეს

ქალბატონო ნანა,

სსიპ ეროვნულმა სატყეო სააგენტომ განიხილა თქვენი 2020 წლის 23 სექტემბრის N22/6904 წერილი, ონის მუნიციპალიტეტის სოფელ შქმერის მიმდებარე ტერიტორიაზე სასარგებლო წიაღისეულის (მანგანუმი) შესწავლა-მოპოვების ლიცენზიის გაცემის თაობაზე.

წერილის დანართით წარმოდგენილი (7 უბანი) 1302701 კვ.მ. ფართობი, „სახელმწიფო ტყის ფონდის საზღვრების დადგენის შესახებ“ საქართველოს მთავრობის 2011 წლის 4 აგვისტოს № 299 დადგენილებით დამტკიცებული სახელმწიფო ტყის ფონდის საზღვრების მიხედვით, 1533 კვ.მ. მდებარეობს სსიპ ეროვნული სატყეო სააგენტოს მართვას დაქვემდებარებულ ტყის ფონდში (იხ. დანართი N2). აქვე გაცნობებთ, რომ (მე-5 უბანი) 72008 კვ.მ. ფართობიდან 897 კვ.მ. ფართობი მოქცეულია, საქართველოს გარემოს დაცვისა და სოფლის მეურნეობის სამინისტროს 2018 წლის N5959/01 წერილით განსაზღვრულ ზურუმუხტის ქსელის საზღვრებში

„სასარგებლო წიაღისეულის მოპოვების ლიცენზიის გაცემის წესისა და პირობების შესახებ დებულების დამტკიცების თაობაზე“ საქართველოს მთავრობის 2005 წლის 11 აგვისტოს N136 დადგენილებით დამტკიცებული დებულების მე-2¹ მუხლის პირველი პუნქტის შესაბამისად, წარმოგიდგენთ ინფორმაციას ფართობზე არსებული ფაქტობრივი მდგომარეობის შესახებ:

პერსპექტიული სალიცენზიო ობიექტი - 0.0636 ჰა, მდებარეობს - ალპური ზონის მიმდებარე 300 მეტრის სიგანის მერქნიანი მცენარეებით (ხეების ან/და ბუჩქნარის ერთობლიობა), ხეებითა და

ბუჩქებით დაფარული ფართობები: თოვლის ზვავებისა და ღვარცოფების მუდმივი კალაპოტების გასწვრივ 200 მეტრამდე სიგანის, უტყეო სივრცეებს შორის მდებარე 100 ჰექტარამდე სიდიდის ფლატეების, დამეწყრილი ადგილების, ჩამონაშალების, კარსტული წარმონაქმნების, მთის დედაქანების მიწის ზედაპირზე გამოსვლის ადგილების ირგვლივ 100 მეტრამდე სიგანის, ასევე რკინიგზების გასწვრივ (მათი მიწის ვაკისიდან) 100 მეტრამდე სიგანის ტერიტორიებზე;

არ მდებარეობს - საავტომობილო გზების გასწვრივ (მათი მიწის ვაკისიდან) 100 მეტრამდე სიგანის მდინარეების, ტბების, წყალსაცავებისა და წყლის არხების გასწვრივ ნაპირებიდან 300 მეტრამდე სიგანის ტერიტორიებზე (მანძილი იზღუდება წყალგამყოფით);

არ მდებარეობს - სახელმწიფო დაცვით ტყის ზოლებში;

არ მდებარეობს - ტყის უბნებში, სადაც გაბატონებულია „წითელი ნუსხით“ დაცული მერქნიანი მცენარეები;

მდებარეობს - 20⁰ -ზე მეტი დაქანების ფერდობებზე;

არ მდებარეობს - სახელმწიფო ტყის ფონდის ტერიტორიაზე, სადაც 1 ჰა-ზე არსებული მერქნული რესურსის მარაგი (გარდა ბუჩქნარისა) აღემატება 50 მ³ -ს.

პერსპექტიული სალიცენზიო ობიექტი - 0.0897 ჰა, **არ მდებარეობს** - ალპური ზონის მიმდებარე 300 მეტრის სიგანის მერქნიანი მცენარეებით (ხეების ან/და ბუჩქნარის ერთობლიობა), ხეებითა და ბუჩქებით დაფარული ფართობები: თოვლის ზვავებისა და ღვარცოფების მუდმივი კალაპოტების გასწვრივ 200 მეტრამდე სიგანის, უტყეო სივრცეებს შორის მდებარე 100 ჰექტარამდე სიდიდის ფლატეების, დამეწყრილი ადგილების, ჩამონაშალების, კარსტული წარმონაქმნების, მთის დედაქანების მიწის ზედაპირზე გამოსვლის ადგილების ირგვლივ 100 მეტრამდე სიგანის, ასევე რკინიგზების გასწვრივ (მათი მიწის ვაკისიდან) 100 მეტრამდე სიგანის ტერიტორიებზე;

არ მდებარეობს - საავტომობილო გზების გასწვრივ (მათი მიწის ვაკისიდან) 100 მეტრამდე სიგანის მდინარეების, ტბების, წყალსაცავებისა და წყლის არხების გასწვრივ ნაპირებიდან 300 მეტრამდე სიგანის ტერიტორიებზე (მანძილი იზღუდება წყალგამყოფით);

არ მდებარეობს - სახელმწიფო დაცვით ტყის ზოლებში;

არ მდებარეობს - ტყის უბნებში, სადაც გაბატონებულია „წითელი ნუსხით“ დაცული მერქნიანი მცენარეები;

არ მდებარეობს - 20⁰ -ზე მეტი დაქანების ფერდობებზე;

არ მდებარეობს - სახელმწიფო ტყის ფონდის ტერიტორიაზე, სადაც 1 ჰა-ზე არსებული მერქნული რესურსის მარაგი (გარდა ბუჩქნარისა) აღემატება 50 მ³ -ს.

წარმოდგენილ ფართობზე, სასარგებლო წიაღისეულის შესწავლა-მოპოვების ლიცენზიის გაცემის შემთხვევაში, გთხოვთ მოგვაწოდოთ შესაბამისი ინფორმაცია.

პატივისცემით,

არჩილ ნიკოლეიშვილი



სააგენტოს უფროსი





საჯარო სამართლის იურიდიული პირი
წიალის ეროვნული სააგენტო



KA020175428366420

მისამართი: თბილისი, დავით აღმაშენებლის გამზ. N150 ტელ: +995 591 40 40 51; ფაქსი: +995 32 243 95 02

22/6904

23 / სექტემბერი / 2020 წ.

სსიპ ეროვნულ სატყეო სააგენტოს

გაცნობებთ, რომ სსიპ წიალის ეროვნულ სააგენტოში მიმდინარეობს ადმინისტრაციული წარმოება (ID 50353/14725 20.07.2020 წ.), ონის მუნიციპალიტეტში, სოფელ შქმერის მიმდებარე ტერიტორიაზე, სასარგებლო წიალისეულის (მანგანუმი) შესწავლა-მოპოვების ლიცენზიის გაცემის თაობაზე. სალიცენზიო ობიექტის V და VI უბნის მცირე ნაწილი ფიქსირდება ტყის ფონდის ტერიტორიაზე.

როგორც თქვენთვის ცნობილია, „სასარგებლო წიალისეულის მოპოვების ლიცენზიის გაცემის წესისა და პირობების შესახებ დებულების დამტკიცების თაობაზე“ საქართველოს მთავრობის 2005 წლის 11 აგვისტოს N136 დადგენილებით დამტკიცებულ დებულების 2¹ მუხლის 1¹ პუნქტის თანახმად, ის შემზღვეველი გარემოებები, რომლებიც სახელმწიფო ტყის ფონდის ტერიტორიაზე წიალით სარგებლობისას არის დადგენილი, არ ვრცელდება შესწავლა-მოპოვების მიზნით ლიცენზიის გაცემისას სასარგებლო წიალისეულის შესწავლის პერიოდზე. ამასთან, ასეთ შემთხვევაში, შეზღუდვის ზონებში არ დაიშვება წიალისეულის მოპოვებითი სამუშაოები.

როგორც ლიცენზიის გამცემი ადმინისტრაციული ორგანოსთვის, ისე სასარგებლო წიალისეულის შესწავლა-მოპოვების ლიცენზიის მისაღებად აუქციონში მონაწილეობის მსურველი პირისათვის, მნიშვნელოვანია, წინასწარ იყოს ცნობილი სახელმწიფო ტყის ფონდის ტერიტორიაზე წიალისეულის მოპოვებასთან დაკავშირებით კანონმდებლობით დადგენილი შეზღუდვების თაობაზე და იმ შემთხვევაში თუ მოპოვების ეტაპზე გადასვლისას კვლავ იარსებებს შემზღვეველი გარემოებები, ლიცენზიანტს არ ექნება მოპოვებითი სამუშაოების უფლება.

აღნიშნულის გათვალისწინებით, მიუხედავად იმისა, რომ სახელმწიფო ტყის ფონდის ტერიტორიაზე სასარგებლო წიალისეულის შესწავლის ეტაპისთვის არ არსებობს შემზღვეველი გარემოებები, სსიპ - წიალის ეროვნული სააგენტო ვალდებულია შესწავლა-მოპოვების ლიცენზიის გაცემისთვის დაწყებულ ადმინისტრაციულ წარმოებაში ჩაგრთოთ, როგორც დაინტერესებული უწყება და გთხოვთ ინფორმაცია კანონმდებლობით დადგენილ შეზღუდვის არსებობის თაობაზე. ამასთან, წარმოდგენილი ინფორმაციის შესაბამისად, საჭიროების შემთხვევაში სსიპ - წიალის ეროვნული სააგენტო კვლავ მოგმართავთ შესწავლის დასრულების შემდგომ, მოპოვებისთვის არაპერსპექტიული უბნების გამოკლებით დარჩენილ ფართობებთან მიმართებით შემზღვეველი გარემოებების არსებობის დადგენის მიზნით.

გემოაღნიშნულიდან გამომდინარე, გიგზავნით ტოპოგრაფიულ რუკას, რომელზეც დატანილია სალიცენზიო ობიექტი და გთხოვთ, წერილის ჩაბარებიდან ათი სამუშაო დღის ვადაში, მოგვანოლოთ ინფორმაცია მითითებულ ტერიტორიასთან დაკავშირებით, დებულების 2¹ მუხლის პირველი პუნქტით გათვალისწინებული შემზღვეველი გარემოებების თაობაზე.

დანართი: ტოპოგრაფიული რუკა - 1 ცალი, გეოსაინფორმაციო პაკეტი - 6 გვერდი, Shap -ფაილი.

სსიპ წიალის ეროვნული სააგენტოს უფროსის მოვალეობის შემსრულებელი

ხელმოწერილია/ მთავრდასრულია ელექტრონულად

მერაბ ჩალათაშვილი



საჯარო სამართლის იურიდიული პირი
წიალის ეროვნული სააგენტო



KA020135037448021

მისამართი: თბილისი, დავით აღმაშენებლის გამზ. N150 ტელ: +995 591 40 40 51; ფაქსი: +995 32 243 95 02

22/645

12 / თებერვალი / 2021 წ.

სსიპ საქართველოს კულტურული
მემკვიდრეობის დაცვის ეროვნულ სააგენტოს

თქვენი 2021 წლის 08 თებერვლის № 17/282 წერილის პასუხად, რომლითაც თანხმობა გამოთქვით ონის მუნიციპალიტეტში, სოფელ შქმერის მიმდებარე ტერიტორიაზე, სასარგებლო წიალისეულის (მანგანუმი) შესწავლა-მოპოვების ლიცენზიის გაცემასთან დაკავშირებით, გაცნობებთ შემდეგს:

თქვენს მიერ წარმოდგენილ დანართში მითითებულ X და Y კოორდინატებში (თან ერთვის) ფიქსირდება ტექნიკური უზუსტობები.

გიგზავნით სალიცენზიო ობიექტის ტოპოგრაფულ რუკას. გთხოვთ, დაგვიზუსტოთ და შესაძლო მოკლე ვადაში მოგვანოდოთ თქვენი საბოლოო მოსაზრება მითითებულ ტერიტორიაზე სასარგებლო წიალისეულის შესწავლა-მოპოვების ლიცენზიის გაცემის მიზანშეწონილობის თაობაზე.

დანართი: ტოპორუკა - 1 ცალი, ობიექტის გეოსაინფორმაციო პაკეტი - 6 გვერდი, Shape -ფაილი, წერილი - 2 გვერდი, დანართი - 10 გვერდი.

სსიპ წიალის ეროვნული სააგენტოს უფროსის
მოვალეობის შემსრულებელი

ხელმოწერილია/
შტამპდასმულია
ელემენტრონულად 

ნანა ზამთარაძე



საჯარო სამართლის იურიდიული პირი
წიალის ეროვნული სააგენტო



KA020165010425620

მისამართი: თბილისი, დავით აღმაშენებლის გამზ. N150 ტელ: +995 591 40 40 51; ფაქსი: +995 32 243 95 02

22/7478

19 / ოქტომბერი / 2020 წ.

სსიპ სახელმწიფო ქონების ეროვნულ
სააგენტოს

გაცნობებთ, რომ სსიპ წიალის ეროვნულ სააგენტოში მიმდინარეობს ადმინისტრაციული წარმოება (ID 50353/14725 20.07.2020 წ.), ონის მუნიციპალიტეტში, სოფელ შქმერის მიმდებარე ტერიტორიაზე, სასარგებლო წიალისეულის (მანგანუმი) შესწავლა-მოპოვების ლიცენზიის გაცემის თაობაზე. სალიცენზიო ობიექტის მცირე ნაწილი ფიქსირდება ტყის ფონდის ტერიტორიაზე (სსიპ ეროვნული სატყეო სააგენტოს წერილი №11/5172 09.10.2020 წ. თან ერთვის).

ზემოაღნიშნულიდან გამომდინარე, შესათანხმებლად გიგზავნით ტოპოგრაფიულ რუკას, რომელზეც დატანილია სალიცენზიო ობიექტი და გთხოვთ, მოგვანოდოთ თქვენი პოზიცია წერილის ჩაბარებიდან ათი სამუშაო დღის ვადაში, მითითებული ტერიტორიის ფარგლებში სასარგებლო წიალისეულის შესწავლა-მოპოვების ლიცენზიის გაცემის მიზანშეწონილობის თაობაზე.

დანართი: ტოპოგრაფიული რუკა - 1 ცალი, გეოსაინფორმაციო პაკეტი - 6 გვერდი, Shap -ფაილი.

სსიპ წიალის ეროვნული სააგენტოს სსიპ
წიალის ეროვნული სააგენტოს უფროსის
მოვალეობის შემსრულებელი

ხელმოწერილია/
შტამპდასმულია
ელექტრონულად 

ნანა გამთარაძე



KA021729753520020

სახელმწიფო ქონების
ეროვნული სააგენტო

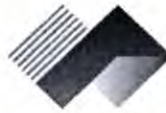

NATIONAL AGENCY
OF STATE PROPERTY

თბილისი 0179, ჩ.ჭავჭავაძის გამზ. 49ა
ტელ: (+995 32) 2 98 11 11
info@nasp.gov.ge

49a I.Chavchavadze avenue, 0179 Tbilisi, Georgia
Tel: (+995 32) 2 98 11 11
info@nasp.gov.ge

N5/58804

28 / ოქტომბერი / 2020 წ.

სსიპ წიაღის ეროვნულ სააგენტოს

სსიპ სახელმწიფო ქონების ეროვნულ სააგენტოში განსახილველად შემოსული თქვენი 19.10.2020წ. № 22/7478 წერილის პასუხად, გაცნობებთ, რომ იმ შემთხვევაში თუ სსიპ წიაღის ეროვნულ სააგენტოს მიზანშეწონილად მიაჩნია წერილში გათვალისწინებული საქმიანობისათვის გაიცეს ლიცენზია, სსიპ სახელმწიფო ქონების ეროვნული სააგენტო, თავისი კომპეტენციის ფარგლებში, არ არის წინააღმდეგი თქვენს მიერ შემოსხენებულ კორესპონდენციაში დასმული საკითხი განხორციელდეს მოქმედი კანონმდებლობის შესაბამისად, შემდეგი პირობებით:

- ლიცენზიის მფლობელის მიერ გაიცემა თანხმობა, სსიპ - სახელმწიფო ქონების ეროვნული სააგენტოს მიერ სალიცენზიო მიწის ნაკვეთის განკარგვის/სარგებლობის უფლებით გადაცემის შემთხვევაში;

- ლიცენზიის მფლობელი მოქალაქეებს არ შეუზღუდავს სალიცენზიო მიწის ნაკვეთზე გადაადგილების უფლებას;

- სალიცენზიო ობიექტის მიმდებარე ტერიტორიის გასხვისების შემთხვევაში, ლიცენზიის მფლობელი არ შეუზღუდავს აღნიშნული ტერიტორიის შესაკუთრეს ხელშეკრულებით განსაზღვრული საპრივატიზებო პირობების შესრულების უზრუნველყოფას.

ამ პირობების დარღვევის (შეუსრულებლობის) შემთხვევაში ლიცენზია ჩაითვლება აუცილებელი თანხმობის გარეშე გაცემულად.

თავმჯდომარის მოადგილე

ხელმოწერილია/
შტამპდასმულია
ელექტრონულად 

ირაკლი შენგელია

თანხმობა

მე, შპს „ნატურალის“ (ს/კ405006675) დირექტორი - როსტომ ბაკურაძე (პ/ნ თანახმა
ვარ გამოცხადდეს აუქციონი და გაიცეს მანგანუმის შესწავლა-მოპოვების ლიცენზია შპს
„ნატურალის“ საკუთრებაში არსებულ მიწის ნაკვეთზე (ს/კ 88.14.24.002). იმ პირობით, თუკი
ლიცენზიანტი შპს „ნატურალთან“ შეთანხმების აგრეშე არ დაიწყებს სამთო სამიეზო/მოპოვებით
სამუშაოებს.

როსტომ ბაკურაძე

ორი ათას ოცი წლის თხუთმეტი ივლისი

მე, საქართველოს ნოტარიუსს გიორგი მაჭარაშვილს, სანოტარო ბიუროში მდებარე მისამართზე: ქალაქი აშბროლაური, თამარ მეფის ქუჩა N1, მომმართა როსტომ ბაკურაძემ.

მან ითხოვა განცხადების შედგენა ქართულ ენაზე ორ ეგზემპლარად და მოითხოვა მასზე თავისი ხელმოწერის ნამდვილობის სანოტარო წესით დამოწმება.

შევამოწმე მისი პირადობა მის მიერ წარმოდგენილი პირადობის დამადასტურებელი დოკუმენტებით და დავრწმუნდი, რომ ნამდვილად მომმართა:

როსტომ ბაკურაძემ (დამადების თარიღი პირადი № რეგისტრირებული მისამართი:
საქართველო, ქ).

შევამოწმე მისი ქმედუნარიანობა და ვადასტურებ, რომ აღნიშნული მომეტისათვის მის ქმედუნარიანობაში ეჭვის შეტანის საფუძველი არ მქონდა.

ხელმოწერი პირს განვუმარტე, რომ მე, საქართველოს ნოტარიუსი გიორგი მაჭარაშვილი არ ვამოწმებ მის (ხელმოწერი პირის) უფლებამოსილებას, არ ვადასტურებ წარმოდგენილ დოკუმენტში მოყვანილი ფაქტების ნამდვილობას და შესაბამისად პასუხს არ ვაგებ მათზე.

განმარტებების მოსმენის შემდეგ ხელმოწერმა პირმა წაიკითხა, ნათლად და მკაფიოდ განაცხადა, რომ წინამდებარე განცხადების ტექსტი სრულად გამოხატავს მის ნებას და ჩემი, საქართველოს ნოტარიუსის გიორგი მაჭარაშვილის თანდასწრებით პირადად მოაწერა ხელი მას, რასაც ვამწმებ.

სანოტარო მოქმედების საზღაური:

გადახდილია სანოტარო მომსახურების საზღაური სულ: 7.00/შვიდი/ ლარი, მათ შორის: 4/ოთხი/ ლარი თანახმად საქართველოს მთავრობის დადგენილების (29 დეკემბერი 2011წელი, დადგენილება No:507) 31.3-ე მუხლისა, 1.00 /ერთი/ ლარი, განცხადების პროექტის შედგენისათვის, თანახმად საქართველოს მთავრობის დადგენილების (29 დეკემბერი 2011 წელი, დადგენილება N 507) 31.14 მუხლისა და 2.00 /ორი/ ლარი სანოტარო მოქმედებათა ელექტრონულ რეესტრში სანოტარო მოქმედების რეგისტრაციის საფასური, თანახმად საქართველოს მთავრობის დადგენილების (29 დეკემბერი 2011წელი, დადგენილება No:507) 39-ე მუხლისა.

ნოტარიუსი:

გიორგი მაჭარაშვილი
 გიორგი მაჭარაშვილი

სანოტარო მოქმედების რეგისტრაციის ნომერი	N200447803 
სანოტარო მოქმედების რეგისტრაციის თარიღი	15.07.2020 წ
სანოტარო მოქმედების დასახელება	ხელმოწერის ნამდვილობის დამოწმება
ნოტარიუსი	გიორგი მაჭარაშვილი
სანოტარო ბიუროს მისამართი	ქ. ამბროლაური
სანოტარო ბიუროს ტელეფონი	595207020
სანოტარო მოქმედების ინდივიდუალური ნომერი	80476883931920 

სანოტარო მოქმედებისა და სანოტარო აქტის შესახებ ინფორმაციის (მისი შექმნის, შეცვლის და/ან გაუქმების შესახებ) მიღება-გადამოწმება შეგიძლიათ საქართველოს ნოტარიუსთა პალატის ვებ-გვერდზე: www.notary.ge ასევე შეგიძლიათ დარეკოთ ტელეფონზე: **+995(32) 2 66 19 18**

თანხმობა

მე, შპს „ნატურალის“ (ს/კ405006675) დირექტორი - როსტომ ბაკურაძე (პ/ნ() თანახმა ვარ გამოცხადდეს აუქციონი და გაიცეს მანგანუმის შესწავლა-მოპოვების ლიცენზია შპს „ნატურალის“ საკუთრებაში არსებულ მიწის ნაკვეთზე (ს/კ 88.14.25.015). იმ პირობით, თუკი ლიცენზიანტი შპს „ნატურალთან“ შეთანხმების აგრეშე არ დაიწყებს სამთო საძიებო/მოპოვებით სამუშაოებს.

როსტომ ბაკურაძე

ორი ათას ოცი წლის თხუთმეტი ივლისი

მე, საქართველოს ნოტარიუსი გიორგი მაჭარაშვილი, სანოტარო ბიუროში მდებარე მისამართზე: ქალაქი ამბროლაური, თამარ მეფის ქუჩა N1, მომმართა როსტომ ბაკურაძემ.

მან ითხოვა განცხადების შედგენა ქართულ ენაზე ორ ეგზემპლარად და მოითხოვა მასზე თავისი ხელმოწერის ნამდვილობის სანოტარო წესით დამოწმება.

შევამოწმე მისი პირადობა მის მიერ წარმოდგენილი პირადობის დამადასტურებელი დოკუმენტებით და დავრწმუნდი, რომ ნამდვილად მომმართა:

როსტომ ბაკურაძემ (დაბადების თარიღი: პირადი № რეგისტრირებული მისამართი: საქართველო,).

შევამოწმე მისი ქმედუნარიანობა და ვადასტურებ, რომ აღნიშნული მომეტისათვის მის ქმედუნარიანობაში ეჭვის შეტანის საფუძველი არ მქონდა.

ხელმოწერ პირს განვუმარტე, რომ მე, საქართველოს ნოტარიუსი გიორგი მაჭარაშვილი არ ვამოწმებ მის (ხელმოწერი პირის) უფლებამოსილებას, არ ვადასტურებ წარმოდგენილ დოკუმენტში მოყვანილი ფაქტების ნამდვილობას და შესაბამისად პასუხს არ ვაგებ მათზე.

განმარტებების მოსმენის შემდეგ ხელმოწერმა პირმა წაიკითხა, ნათლად და მკაფიოდ განაცხადა, რომ წინამდებარე განცხადების ტექსტი სრულად გამოხატავს მის ნებას და ჩემი, საქართველოს ნოტარიუსის გიორგი მაჭარაშვილის თანდასწრებით პირადად მოაწერა ხელი მას, რასაც ვამწმებ.

სანოტარო მოქმედების საზღაური:

გადახდილია სანოტარო მომსახურების საზღაური სულ: 7.00/შვიდი/ ლარი, მათ შორის: 4/ოთხი/ ლარი თანახმად საქართველოს მთავრობის დადგენილების (29 დეკემბერი 2011წელი, დადგენილება No:507) 31.3-ე მუხლისა, 1.00 /ერთი/ ლარი, განცხადების პროექტის შედგენისათვის, თანახმად საქართველოს მთავრობის დადგენილების (29 დეკემბერი 2011 წელი, დადგენილება N 507) 31.14 მუხლისა და 2.00 /ორი/ ლარი სანოტარო მოქმედებათა ელექტრონულ რეესტრში სანოტარო მოქმედების რეგისტრაციის საფასური, თანახმად საქართველოს მთავრობის დადგენილების (29 დეკემბერი 2011წელი, დადგენილება No:507) 39-ე მუხლისა.

ნოტარიუსი:

გიორგი მაჭარაშვილი

გიორგი მაჭარაშვილი



სანოტარო მოქმედების რეგისტრაციის ნომერი

N200447773



სანოტარო მოქმედების რეგისტრაციის თარიღი

15.07.2020 წ

სანოტარო მოქმედების დასახელება

ხელმოწერის ნამდვილობის დამოწმება

ნოტარიუსი

გიორგი მაჭარაშვილი

სანოტარო ბიუროს მისამართი

ქ. ამბროლაური

სანოტარო ბიუროს ტელეფონი

595207020

სანოტარო მოქმედების ინდივიდუალური ნომერი

27239440918220



სანოტარო მოქმედებისა და სანოტარო აქტის შესახებ ინფორმაციის (მისი შექმნის, შეცვლის და/ან გაუქმების შესახებ) მიღება-გადამოწმება შეგიძლიათ საქართველოს ნოტარიუსთა პალატის ვებ-გვერდზე: www.notary.ge ასევე შეგიძლიათ დარეკოთ ტელეფონზე: **+995(32) 2 66 19 18**

თანხმობა

მე, შპს „ნატურალის“ (ს/კ405006675) დირექტორი - როსტომ ზაკურაძე (პ/ნC -----) თანახმა ვარ გამოცხადდეს აუქციონი და გაიყოს მანგანუმის შესწავლა-მოპოვების ლიცენზია შპს „ნატურალის“ საკუთრებაში არსებულ მიწის ნაკვეთზე (ს/კ 88.14.25.017). იმ პირობით, თუკი ლიცენზიანტი შპს „ნატურალთან“ შეთანხმების აგრეშე არ დაიწყებს სამთო საძიებო/მოპოვებით სამუშაოებს.

როსტომ ზაკურაძე

ორი ათას ოცი წლის თხუთმეტი ივლისი

მე, საქართველოს ნოტარიუსს გიორგი მაჭარაშვილს, სანოტარო ბიუროში მდებარე მისამართზე: ქალაქი ამბროლაური, თამარ მეფის ქუჩა NI, მომმართა როსტომ ზაკურაძემ.

მან ითხოვა განცხადების შედგენა ქართულ ენაზე ორ ეგზემპლარად და მოითხოვა მასზე თავისი ხელმოწერის ნამდვილობის სანოტარო წესით დამოწმება.

შევამოწმე მისი პირადობა მის მიერ წარმოდგენილი პირადობის დამადასტურებელი დოკუმენტებით და დავრწმუნდი, რომ ნამდვილად მომმართა:

როსტომ ზაკურაძემ (დაბადების თარიღი: ----- პირადი № ----- რეგისტრირებული მისამართი: საქართველო, -----)

შევამოწმე მისი ქმედუნარიანობა და ვადასტურებ, რომ აღნიშნული მოქმეტისათვის მის ქმედუნარიანობაში ეჭვის შეტანის საფუძველი არ მქონდა.

ხელმოწერი პირს განვუმარტე, რომ მე, საქართველოს ნოტარიუსი გიორგი მაჭარაშვილი არ ვამოწმებ მის (ხელმოწერი პირის) უფლებამოსილებას, არ ვადასტურებ წარმოდგენილ დოკუმენტში მოყვანილი ფაქტების ნამდვილობას და შესაბამისად პასუხს არ ვაგებ მათზე.

განმარტებების მოსმენის შემდეგ ხელმოწერმა პირმა წაიკითხა, ნათლად და მკაფიოდ განაცხადა, რომ წინამდებარე განცხადების ტექსტი სრულად გამოხატავს მის ნებას და ჩემი, საქართველოს ნოტარიუსის გიორგი მაჭარაშვილის თანდასწრებით პირადად მოაწერა ხელი მას, რასაც ვამწმებ.

სანოტარო მოქმედების საზღაური:

გადახდილია სანოტარო მომსახურების საზღაური სულ: 7.00/შვიდი/ ლარი, მათ შორის: 4/ოთხი/ ლარი თანახმად საქართველოს მთავრობის დადგენილების (29 დეკემბერი 2011წელი, დადგენილება №:507) 31.3-ე მუხლისა, 1.00 /ერთი/ ლარი, განცხადების პროექტის შედგენისათვის, თანახმად საქართველოს მთავრობის დადგენილების (29 დეკემბერი 2011 წელი, დადგენილება N 507) 31.14 მუხლისა და 2.00 /ორი/ ლარი სანოტარო მოქმედებათა ელექტრონულ რეესტრში სანოტარო მოქმედების რეგისტრაციის საფასური, თანახმად საქართველოს მთავრობის დადგენილების (29 დეკემბერი 2011წელი, დადგენილება №:507) 39-ე მუხლისა.

ნოტარიუსი:

გიორგი მაჭარაშვილი

გიორგი მაჭარაშვილი



სანოტარო მოქმედების რეგისტრაციის ნომერი

N200447796



სანოტარო მოქმედების რეგისტრაციის თარიღი

15.07.2020 წ

სანოტარო მოქმედების დასახელება

ხელმოწერის ნამდვილობის დამოწმება

ნოტარიუსი

გიორგი მაჭარაშვილი

სანოტარო ბიუროს მისამართი

ქ. ამბროლაური

სანოტარო ბიუროს ტელეფონი

595207020

სანოტარო მოქმედების ინდივიდუალური ნომერი

61295495874420



სანოტარო მოქმედებისა და სანოტარო აქტის შესახებ ინფორმაციის (მისი შექმნის, შეცვლის და/ან გაუქმების შესახებ) მიღება-გადადამოწმება შეგიძლიათ საქართველოს ნოტარიუსთა პალატის ვებ-გვერდზე: www.notary.ge ასევე შეგიძლიათ დარეკოთ ტელეფონზე: **+995(32) 2 66 19 18**

თანხმობა

მე, შპს „ნატურალის“ (ს/კ405006675) დირექტორი - როსტომ ბაკურაძე (პ/ნ) თანახმა ვარ გამოცხადდეს აუქციონი და გაიცეს მანგანუმის შესწავლა-მოპოვების ლიცენზია შპს „ნატურალის“ საკუთრებაში არსებულ მიწის ნაკვეთზე (ს/კ 88.14.25.016). იმ პირობით, თუკი ლიცენზიანტი შპს „ნატურალთან“ შეთანხმების აგრეშე არ დაიწყებს სამთო საძიებო/მოპოვებით სამუშაოებს.

როსტომ ბაკურაძე

ორი ათას ოცი წლის თხუთმეტი ივლისი

მე, საქართველოს ნოტარიუსს გიორგი მაქარაშვილს, სანოტარო ბიუროში მდებარე მისამართზე: ქალაქი ამბროლაური, თამარ მეფის ქუჩა N1, მომმართა როსტომ ბაკურაძემ.

მან ითხოვა განცხადების შედგენა ქართულ ენაზე ორ ცვლადურად და მოითხოვა მასზე თავისი ხელმოწერის ნამდვილობის სანოტარო წესით დამოწმება.

შევამოწმე მისი პირადობა მის მიერ წარმოდგენილი პირადობის დამადასტურებელი დოკუმენტებით და დავრწმუნდი, რომ ნამდვილად მომმართა:

როსტომ ბაკურაძემ (დაბადების თარიღი: პირადი № რეგისტრირებული მისამართი: საქართველო

შევამოწმე მისი ქმედუნარიანობა და ვადასტურებ, რომ აღნიშნული მომეტისათვის მის ქმედუნარიანობაში ექვის შეტანის საფუძველი არ მქონდა.

ხელმოწერა პირს განუმარტე, რომ მე, საქართველოს ნოტარიუსი გიორგი მაქარაშვილი არ ვამოწმებ მის (ხელმოწერილი პირის) უფლებამოსილებას, არ ვადასტურებ წარმოდგენილ დოკუმენტში მოყვანილი ფაქტების ნამდვილობას და შესაბამისად პასუხს არ ვაგებ მათზე.

განმარტებების მოსმენის შემდეგ ხელმოწერმა პირმა წაიკითხა, ნათლად და მკაფიოდ განაცხადა, რომ წინამდებარე განცხადების ტექსტი სრულად გამოხატავს მის ნებას და ჩემი, საქართველოს ნოტარიუსის გიორგი მაქარაშვილის თანდასწრებით პირადად მოაწერა ხელი მას, რასაც ვამწმებ.

სანოტარო მოქმედების საზღაური:

გადახდილია სანოტარო მომსახურების საზღაური სულ: 7.00/შვიდი/ ლარი, მათ შორის: 4/ოთხი/ ლარი თანახმად საქართველოს მთავრობის დადგენილების (29 დეკემბერი 2011წელი, დადგენილება No:507) 31.3-ე მუხლისა, 1.00 /ერთი/ ლარი, განცხადების პროექტის შედგენისათვის, თანახმად საქართველოს მთავრობის დადგენილების (29 დეკემბერი 2011 წელი, დადგენილება N 507) 31.14 მუხლისა და 2.00 /ორი/ ლარი სანოტარო მოქმედებათა ელექტრონულ რეესტრში სანოტარო მოქმედების რეგისტრაციის საფასური, თანახმად საქართველოს მთავრობის დადგენილების (29 დეკემბერი 2011წელი, დადგენილება No:507) 39-ე მუხლისა.

ნოტარიუსი:

გიორგი მაქარაშვილი



გიორგი მაქარაშვილი

სანოტარო მოქმედების რეგისტრაციის ნომერი

N200447787



სანოტარო მოქმედების რეგისტრაციის თარიღი

15.07.2020 წ

სანოტარო მოქმედების დასახელება

ხელმოწერის ნამდვილობის დამოწმება

ნოტარიუსი

გიორგი მაჭარაშვილი

სანოტარო ბიუროს მისამართი

ქ. ამბროლაური

სანოტარო ბიუროს ტელეფონი

595207020

სანოტარო მოქმედების ინდივიდუალური ნომერი

14624674773820



სანოტარო მოქმედებისა და სანოტარო აქტის შესახებ ინფორმაციის (მისი შექმნის, შეცვლის და/ან გაუქმების შესახებ) მიღება-გადამოწმება შეგიძლიათ საქართველოს ნოტარიუსთა პალატის ვებ-გვერდზე: www.notary.ge ასევე შეგიძლიათ დარეკოთ ტელეფონზე: **+995(32) 2 66 19 18**

თანხმობა

მე, შპს „ნატურალის“ (ს/კ405006675) დირექტორი - როსტომ ზაკურაძე (პ/ნც) | თანახმა ვარ გამოცხადდეს აუქციონი და გაიცეს მანგანუმის შესწავლა-მოპოვების ლიცენზია შპს „ნატურალის“ საკუთრებაში არსებულ მიწის ნაკვეთზე (ს/კ 88.14.25.014). იმ პირობით, თუკი ლიცენზიანტი შპს „ნატურალთან“ შეთანხმების აგრეშე არ დაიწყებს სამთო საძიებო/მოპოვებით სამუშაოებს.

როსტომ ზაკურაძე

ორი ათას ოცი წლის თხუთმეტი ივლისი

მე, საქართველოს ნოტარიუსს გიორგი მაჭარაშვილს, სანოტარო ბიუროში მდებარე მისამართზე: ქალაქი ამბროლაური, თამარ მეფის ქუჩა N1, მომმართა როსტომ ზაკურაძემ.

მან ითხოვა განცხადების შედგენა ქართულ ენაზე ორ ვერსიულად და მოითხოვა მასზე თავისი ხელმოწერის ნამდვილობის სანოტარო წესით დამოწმება.

შევამოწმე მისი პირადობა მის მიერ წარმოდგენილი პირადობის დამადასტურებელი დოკუმენტებით და დავრწმუნდი, რომ ნამდვილად მომმართა:

როსტომ ზაკურაძემ (დაბადების თარიღი: _____ პირადი № _____ რეგისტრირებული მისამართი: საქართველო, _____)

შევამოწმე მისი ქმედუნარიანობა და ვადასტურებ, რომ აღნიშნული მოქმეტისათვის მის ქმედუნარიანობაში ეჭვის შეტანის საფუძველი არ მქონდა.

ხელმოწერ პირს განვუმარტე, რომ მე, საქართველოს ნოტარიუსი გიორგი მაჭარაშვილი არ ვამოწმებ მის (ხელმოწერი პირის) უფლებამოსილებას, არ ვადასტურებ წარმოდგენილ დოკუმენტში მოყვანილი ფაქტების ნამდვილობას და შესაბამისად პასუხს არ ვაგებ მათზე.

განმარტებების მოსმენის შემდეგ ხელმოწერმა პირმა წაიკითხა, ნათლად და მკაფიოდ განაცხადა, რომ წინამდებარე განცხადების ტექსტი სრულად გამოხატავს მის ნებას და ჩემი, საქართველოს ნოტარიუსის გიორგი მაჭარაშვილის თანდასწრებით პირადად მოაწერა ხელი მას, რასაც ვამწმებ.

სანოტარო მოქმედების საზღაური:



გადახდილია სანოტარო მომსახურების საზღაური სულ: 7.00/შვიდი/ ლარი, მათ შორის: 4/ოთხი/ ლარი თანახმად საქართველოს მთავრობის დადგენილების (29 დეკემბერი 2011წელი, დადგენილება №:507) 31.3-ე მუხლისა, 1.00 /ერთი/ ლარი, განცხადების პროექტის შედგენისათვის, თანახმად საქართველოს მთავრობის დადგენილების (29 დეკემბერი 2011 წელი, დადგენილება N 507) 31.14 მუხლისა და 2.00 /ორი/ ლარი სანოტარო მოქმედებათა ელექტრონულ რეესტრში სანოტარო მოქმედების რეგისტრაციის საფასური, თანახმად საქართველოს მთავრობის დადგენილების (29 დეკემბერი 2011წელი, დადგენილება №:507) 39-ე მუხლისა.

ნოტარიუსი:

გიორგი მაჭარაშვილი



გიორგი მაჭარაშვილი

სანოტარო მოქმედების რეგისტრაციის ნომერი	N200447814 
სანოტარო მოქმედების რეგისტრაციის თარიღი	15.07.2020 წ
სანოტარო მოქმედების დასახელება	ხელმოწერის ნამდვილობის დამოწმება
ნოტარიუსი	გიორგი მაჭარაშვილი
სანოტარო ბიუროს მისამართი	ქ. ამბროლაური
სანოტარო ბიუროს ტელეფონი	595207020
სანოტარო მოქმედების ინდივიდუალური ნომერი	86108455775720 

სანოტარო მოქმედებისა და სანოტარო აქტის შესახებ ინფორმაციის (მისი შექმნის, შეცვლის და/ან გაუქმების შესახებ) მიღება–გადამოწმება შეგიძლიათ საქართველოს ნოტარიუსთა პალატის ვებ–გვერდზე: www.notary.ge ასევე შეგიძლიათ დარეკოთ ტელეფონზე: **+995(32) 2 66 19 18**

თანხმობა

მე, შპს „ნატურალის“ (ს/კ405006675) დირექტორი - როსტომ ბაკურაძე (პ/ნ() თანახმა ვარ გამოცხადდეს აუქციონი და გაიცეს მანგანუმის შესწავლა-მოპოვების ლიცენზია შპს „ნატურალის“ საკუთრებაში არსებულ მიწის ნაკვეთზე (ს/კ 88.14.23.003). იმ პირობით, თუკი ლიცენზიანტი შპს „ნატურალთან“ შეთანხმების აგრეშე არ დაიწყებს სამთო საძიებო/მოპოვებით სამუშაოებს.

როსტომ ბაკურაძე

ორი ათას ოცი წლის თხუთმეტი ივლისი

მე, საქართველოს ნოტარიუსს გიორგი მაჭარაშვილს, სანოტარო ბიუროში მდებარე მისამართზე: ქალაქი ამბროლაური, თამარ მეფის ქუჩა N1, მომმართა როსტომ ბაკურაძემ.

მან ითხოვა განცხადების შედგენა ქართულ ენაზე ორ ცვლადსა და მოითხოვა მასზე თავისი ხელმოწერის ნამდვილობის სანოტარო წესით დამოწმება.

შევამოწმე მისი პირადობა მის მიერ წარმოდგენილი პირადობის დამადასტურებელი დოკუმენტებით და დავრწმუნდი, რომ ნამდვილად მომმართა:

როსტომ ბაკურაძემ (დაბადების თარიღი: _____ პირადი № _____ რეგისტრირებული მისამართი: საქართველო,

შევამოწმე მისი ქმედუნარიანობა და ვადასტურებ, რომ აღნიშნული ძოძეტიისათვის მის ქმედუნარიანობაში ეჭვის შეტანის საფუძველი არ მქონდა.

ხელმოწერ პირს განვუმარტე, რომ მე, საქართველოს ნოტარიუსი გიორგი მაჭარაშვილი არ ვამოწმებ მის (ხელმოწერი პირის) უფლებამოსილებას, არ ვადასტურებ წარმოდგენილ დოკუმენტში მოყვანილი ფაქტების ნამდვილობას და შესაბამისად პასუხს არ ვაგებ მათზე.

განმარტებების მოსმენის შემდეგ ხელმოწერმა პირმა წაიკითხა, ნათლად და მკაფიოდ განაცხადა, რომ წინამდებარე განცხადების ტექსტი სრულად გამოხატავს მის ნებას და ჩემი, საქართველოს ნოტარიუსის გიორგი მაჭარაშვილის თანდასწრებით პირადად მოაწერა ხელი მას, რასაც ვამწმებ.

სანოტარო მოქმედების საზღაური:

გადახდილია სანოტარო მომსახურების საზღაური სულ: 7.00/შვიდი/ ლარი, მათ შორის: 4/ოთხი/ ლარი თანახმად საქართველოს მთავრობის დადგენილების (29 დეკემბერი 2011წელი, დადგენილება №:507) 31.3-ე მუხლისა, 1.00 /ერთი/ ლარი, განცხადების პროექტის შედგენისათვის, თანახმად საქართველოს მთავრობის დადგენილების (29 დეკემბერი 2011 წელი, დადგენილება N 507) 31.14 მუხლისა და 2.00 /ორი/ ლარი სანოტარო მოქმედებათა ელექტრონულ რეესტრში სანოტარო მოქმედების რეგისტრაციის საფასური, თანახმად საქართველოს მთავრობის დადგენილების (29 დეკემბერი 2011წელი, დადგენილება №:507) 39-ე მუხლისა.

ნოტარიუსი:

გიორგი მაჭარაშვილი

გიორგი მაჭარაშვილი

სანოტარო მოქმედების რეგისტრაციის ნომერი

N200447778



სანოტარო მოქმედების რეგისტრაციის თარიღი

15.07.2020 წ

სანოტარო მოქმედების დასახელება

ხელმოწერის ნამდვილობის დამოწმება

ნოტარიუსი

გიორგი მაჭარაშვილი

სანოტარო ბიუროს მისამართი

ქ. ამბროლაური

სანოტარო ბიუროს ტელეფონი

595207020

სანოტარო მოქმედების ინდივიდუალური ნომერი

27052460123920



სანოტარო მოქმედებისა და სანოტარო აქტის შესახებ ინფორმაციის (მისი შექმნის, შეცვლის და/ან გაუქმების შესახებ) მიღება-გადამოწმება შეგიძლიათ საქართველოს ნოტარიუსთა პალატის ვებ-გვერდზე: www.notary.ge ასევე შეგიძლიათ დარეკოთ ტელეფონზე: **+995(32) 2 66 19 18**

თანხმობა

მე, შპს „ნატურალის“ (ს/კ405006675) დირექტორი - როსტომ ბაკურაძე (3/50 თანახმა ვარ გამოცხადდეს აუქციონი და გაიცეს მანგანუმის შესწავლა-მოპოვების ლიცენზია შპს „ნატურალის“ საკუთრებაში არსებულ მიწის ნაკვეთზე (ს/კ 88.14.24.001). იმ პირობით, თუკი ლიცენზიანტი შპს „ნატურალთან“ შეთანხმების აგრეშე არ დაიწყებს სამთო საძიებო/მოპოვებით სამუშაოებს.

როსტომ ბაკურაძე

ორი ათას ოცი წლის თხუთმეტი ივლისი

მე, საქართველოს ნოტარიუსს გიორგი მაჭარაშვილს, სანოტარო ბიუროში მდებარე მისამართზე: ქალაქი ამბროლაური, თამარ მეფის ქუჩა N1, მომმართა როსტომ ბაკურაძემ.

მან ითხოვა განცხადების შედგენა ქართულ ენაზე ორ ეგზემპლარად და მოითხოვა მასზე თავისი ხელმოწერის ნამდვილობის სანოტარო წესით დამოწმება.

შევამოწმე მისი პირადობა მის მიერ წარმოდგენილი პირადობის დამადასტურებელი დოკუმენტებით და დავრწმუნდი, რომ ნამდვილად მომმართა:

როსტომ ბაკურაძემ (დაბადების თარიღი: _____ პირადი № 0 _____ ეგისტრირებული მისამართი: _____).

შევამოწმე მისი ქმედუნარიანობა და ვადასტურებ, რომ აღნიშნული მომეტისათვის მის ქმედუნარიანობაში ექვის შეტანის საფუძველი არ მქონდა.

ხელმოწერა პირს განვუმარტე, რომ მე, საქართველოს ნოტარიუსი გიორგი მაჭარაშვილი არ გამოწმებ მის (ხელმოწერილი პირის) უფლებამოსილებას, არ ვადასტურებ წარმოდგენილ დოკუმენტში მოყვანილი ფაქტების ნამდვილობას და შესაბამისად პასუხს არ ვაგებ მათზე.

განმარტებების მოსმენის შემდეგ ხელმოწერა პირმა წაიკითხა, ნათლად და მკაფიოდ განაცხადა, რომ წინამდებარე განცხადების ტექსტი სრულად გამოხატავს მის ნებას და ჩემი, საქართველოს ნოტარიუსის გიორგი მაჭარაშვილის თანდასწრებით პირადად მოაწერა ხელი მას, რასაც ვაშტებ.

სანოტარო მოქმედების საზღაური:

გადახდილია სანოტარო მომსახურების საზღაური სულ: 7.00/შვიდი/ ლარი, მათ შორის: 4/ოთხი/ ლარი თანახმად საქართველოს მთავრობის დადგენილებების (29 დეკემბერი 2011წელი, დადგენილება No:507) 31.3-ე მუხლისა, 1.00 /ერთი/ ლარი, განცხადების პროექტის შედგენისათვის, თანახმად საქართველოს მთავრობის დადგენილებების (29 დეკემბერი 2011 წელი, დადგენილება N 507) 31.14 მუხლისა და 2.00 /ორი/ ლარი სანოტარო მოქმედებათა ელექტრონულ რეესტრში სანოტარო მოქმედების რეგისტრაციის საფასური, თანახმად საქართველოს მთავრობის დადგენილებების (29 დეკემბერი 2011წელი, დადგენილება No:507) 39-ე მუხლისა.

ნოტარიუსი:

გიორგი მაჭარაშვილი

გიორგი მაჭარაშვილი

სანოტარო მოქმედების რეგისტრაციის ნომერი

N200447756



სანოტარო მოქმედების რეგისტრაციის თარიღი

15.07.2020 წ

სანოტარო მოქმედების დასახელება

ხელმოწერის ნამდვილობის დამოწმება

ნოტარიუსი

გიორგი მაჭარაშვილი

სანოტარო ბიუროს მისამართი

ქ. ამბროლაური

სანოტარო ბიუროს ტელეფონი

595207020

სანოტარო მოქმედების ინდივიდუალური ნომერი

20664615258820



სანოტარო მოქმედებისა და სანოტარო აქტის შესახებ ინფორმაციის (მისი შექმნის, შეცვლის და/ან გაუქმების შესახებ) მიღება-გადამოწმება შეგიძლიათ საქართველოს ნოტარიუსთა პალატის ვებ-გვერდზე: www.notary.ge ასევე შეგიძლიათ დარეკოთ ტელეფონზე: **+995(32) 2 66 19 18**

სოფ. შქმეურის მანგანუმის გამოვლინების რუკა



#	X	Y
1	374892.47	4703937.186
2	374884.291	4703948.825
3	374877.484	4703958.513
4	374863.256	4703978.76
5	374586.881	4704110.183
6	374287.291	4704188.291
7	374335.608	4704333.243
8	374635.175	4704306.185
9	374725.858	4704270.048
10	374892.223	4704203.753
11	374993.629	4704195.478
12	375112.573	4704044.471
13	375187.924	4704025.945
14	375340.388	4703888.165
15	375211.14	4703775.828
16	375114.505	4703621.213
17	375095.616	4703648.094
18	374908.23	4703914.759
ფართობი: 248633 კვ.მ		

Source: Esri, Mapbox, GeoEye, Earthstar Geographics, CNES/Airbus DS, USDA, USGS, AeroGRID, IGN, and the GIS User Community, Esri, HERE, Garmin, © OpenStreetMap contributors, Esri, HERE, Garmin, © OpenStreetMap contributors, and the GIS user community

სოფ. შქმერის მანგანუმის გამოვლინების რუკა

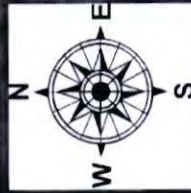
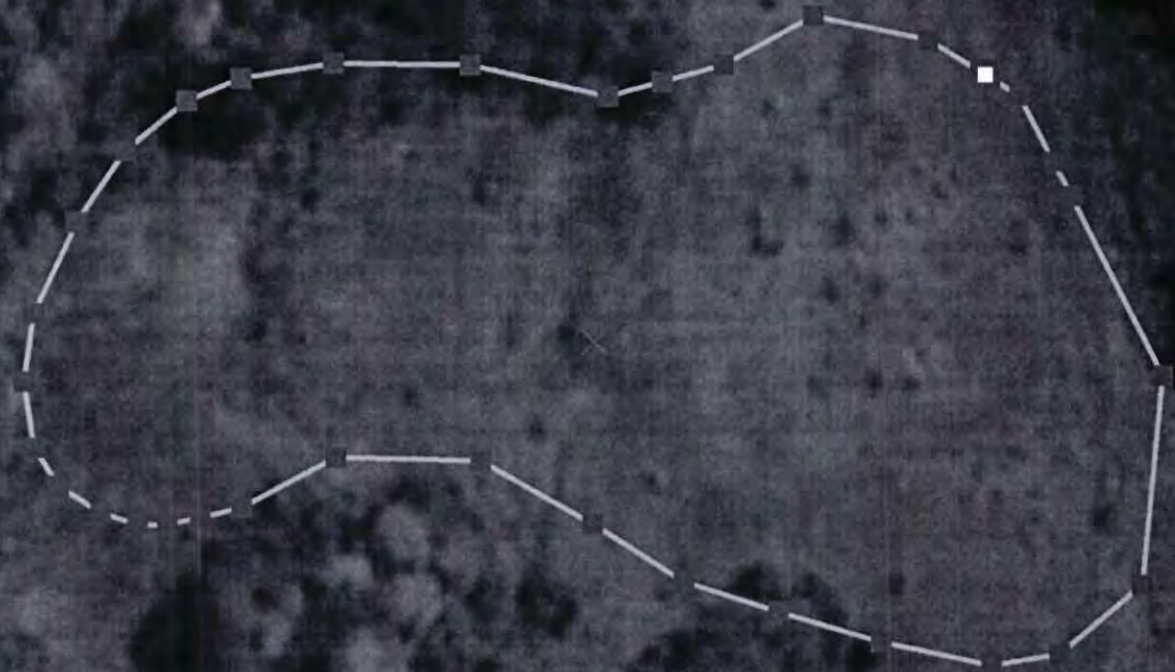

1:1,000

#	X	Y	#	X	Y
1	369199.374	4703912.578	23	369182.171	4704044.596
2	369189.882	4703907.806	24	369192.334	4704037.821
3	369184.888	4703905.296	25	369199.374	4704029.198
4	369159.565	4703892.566	26	369202.497	4704021.56
5	369129.88	4703895.606	27	369204.529	4704008.687
6	369120.233	4703907.182	28	369204.233	4703989.467
7	369118.733	4703916.829	29	369199.66	4703970.316
8	369122.163	4703932.264	30	369201.674	4703962.662
9	369126.486	4703946.592	31	369203.947	4703954.024
10	369130.738	4703959.919	32	369210.807	4703941.447
11	369139.098	4703972.567	33	369207.377	4703925.44
12	369148.102	4703988.216	34	369202.378	4703917.406
13	369148.745	4704008.582	ფართობი: 10062 კმ		
14	369141.671	4704021.659			
15	369140.206	4704027.483			
16	369139.348	4704032.056			
17	369139.348	4704036.344			
18	369141.063	4704041.489			
19	369144.906	4704047.306			
20	369150.327	4704050.694			
21	369159.643	4704052.065			
22	369169.298	4704050.694			

Source: Esri, Maxar
GIS User Community
OpenStreetMap contributors

სოფ. შქმერის მანგანუმის გამოვლინების რუკა

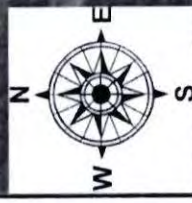
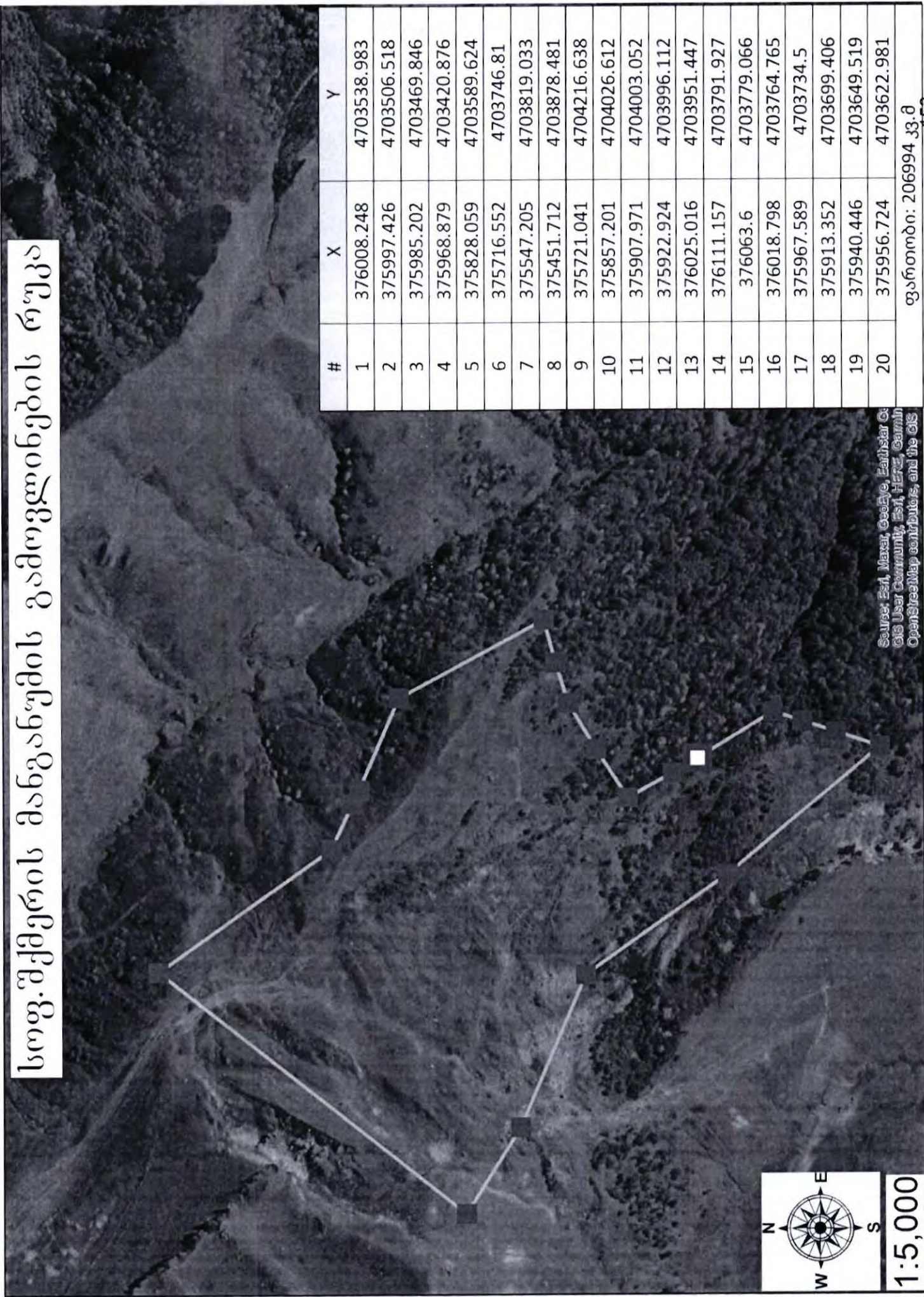

#	X	Y
1	376008.248	4703538.983
2	375997.426	4703506.518
3	375985.202	4703469.846
4	375968.879	4703420.876
5	375828.059	4703589.624
6	375716.552	4703746.81
7	375547.205	4703819.033
8	375451.712	4703878.481
9	375721.041	4704216.638
10	375857.201	4704026.612
11	375907.971	4704003.052
12	375922.924	4703996.112
13	376025.016	4703951.447
14	376111.157	4703791.927
15	376063.6	4703779.066
16	376018.798	4703764.765
17	375967.589	4703734.5
18	375913.352	4703699.406
19	375940.446	4703649.519
20	375956.724	4703622.981

Source: Esri, Maxar, GeoEye, Earthstar O
 GIS User Community, Esri, HERE, Garmin
 OpenStreetMap contributors, and the GIS

1:5,000

სოფ. შქმერის მანგანუმის გამოვლინების რუკა



#	X	Y	#	X	Y
1	368442.001	4704222.337	26	368841.347	4704196.344
2	368491.575	4704221.93	27	368861.826	4704197.131
3	368538.096	4704221.549	28	368881.532	4704195.835
4	368572.753	4704221.549	29	368905.965	4704192.781
5	368596.747	4704219.484	30	368923.272	4704181.582
6	368620.8	4704219.974	31	368941.596	4704161.222
7	368635.166	4704218.232	32	368956.518	4704135.47
8	368663.823	4704212.708	33	368963.97	4704113.789
9	368678.729	4704201.19	34	368963.435	4704087.646
10	368679.546	4704185.75	35	368950.832	4704067.954
11	368657.048	4704174.767	36	368935.866	4704056.139
12	368635.166	4704167.33	37	368910.896	4704051.178
13	368615.718	4704163.248	38	368883.409	4704055.186
14	368609.62	4704149.02	39	368849.223	4704059.29
15	368614.363	4704134.115	40	368833.47	4704056.139
16	368631.301	4704123.274	41	368812.991	4704049.05
17	368659.08	4704125.307	42	368794.087	4704036.448
18	368680.761	4704136.825	43	368771.245	4704022.27
19	368702.442	4704143.6	44	368723.735	4704008.515
20	368745.804	4704143.6	45	368651.454	4704013.606
21	368769.518	4704145.633	46	368600.52	4704031.135
22	368781.764	4704154.095	47	368582.993	4704056.139
23	368777.692	4704169.366	48	368563.301	4704071.105
24	368775.616	4704188.317	49	368425.46	4704127.817
25	368821.655	4704195.556	50	368434.927	4704181.917

ფართობი: 72008 კვ.მ

Source: Esri, DeLorme, GeoEye, Earthstar Geographics, CNES/Airbus DS, USDA, USGS, AeroGRID, IGN, Esri, Mapbox, Swire, Bing, Swire, Esri, HERE, Garmin, (c) OpenStreetMap contributors, Esri, HERE, Garmin, OpenStreetMap contributors, and the GIS user community

1:3,000

სოფ. შქმერის მანგანუმის გამოვლინების რუკა



#	X	Y
1	374647.565	4703570.344
2	374626.309	4703557.253
3	374600.923	4703541.618
4	374526.968	4703496.071
5	374561.756	4703391.706
6	374652.174	4703279.9
7	374478.923	4703250.015
8	374449.208	4703271.033
9	374443.409	4703324.666
10	374350.64	4703481.213
11	374250.865	4703543.784
12	374217.285	4703629.064
13	374120.167	4703729.081
14	374046.242	4703869.684
15	374065.055	4703954.118
16	374168.545	4703847.156
17	374285.412	4703759.521
18	374315.852	4703811.703
19	374466.602	4703765.319
20	374520.234	4703726.182
21	374528.387	4703623.206
22	374624.735	4703626.603

ფართობი: 159274 კვ.მ

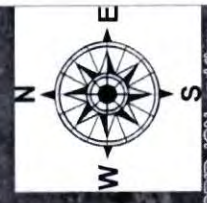

1:4,000

Source: Esri, Maxar, GeoEye, Earthstar Geographics, CNES/Airbus DS, USDA, USGS, AeroGRID, IGN, SIA, Airphoto, Swire, GeoEye, Esri, HERE, Garmin, © OpenStreetMap contributors, Esri, HERE, Garmin, © OpenStreetMap contributors, and the GIS user community

სოფ. შქმერის მანგანუმის გამოვლინების რუკა

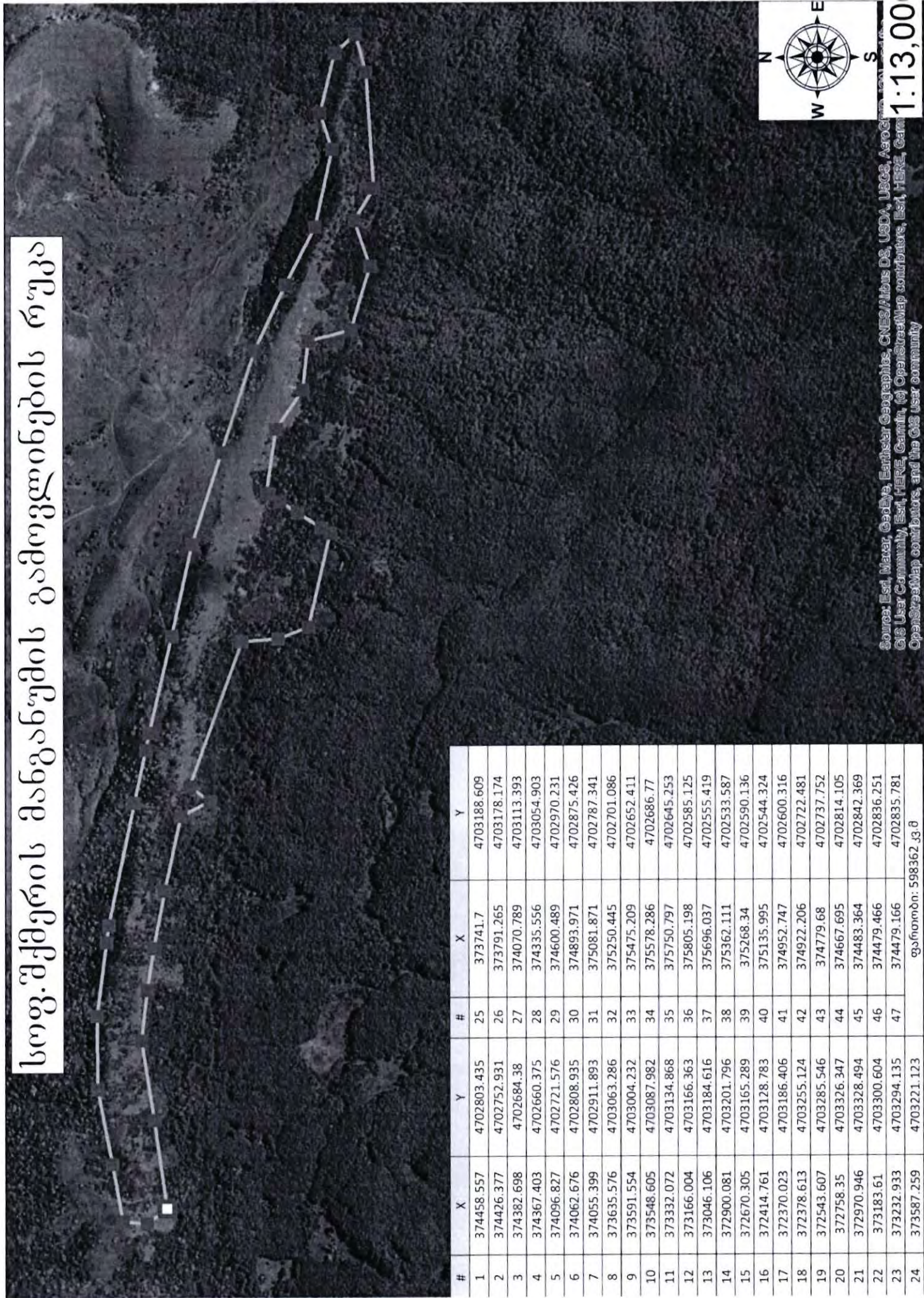

#	X	Y	#	X	Y
1	374458.557	4702803.435	25	373741.7	4703188.609
2	374426.377	4702752.931	26	373791.265	4703178.174
3	374382.698	4702684.38	27	374070.789	4703113.393
4	374367.403	4702660.375	28	374335.556	4703054.903
5	374096.827	4702721.576	29	374600.489	4702970.231
6	374062.676	4702808.935	30	374893.971	4702875.426
7	374055.399	4702911.893	31	375081.871	4702787.341
8	373635.576	4703063.286	32	375250.445	4702701.086
9	373591.554	4703004.232	33	375475.209	4702652.411
10	373548.605	4703087.982	34	375578.286	4702686.77
11	373332.072	4703134.868	35	375750.797	4702645.253
12	373166.004	4703166.363	36	375805.198	4702585.125
13	373046.106	4703184.616	37	375696.037	4702555.419
14	372900.081	4703201.796	38	375362.111	4702533.587
15	372670.305	4703165.289	39	375268.34	4702590.136
16	372414.761	4703128.783	40	375135.995	4702544.324
17	372370.023	4703186.406	41	374952.747	4702600.316
18	372378.613	4703255.124	42	374922.206	4702722.481
19	372543.607	4703285.546	43	374779.68	4702737.752
20	372758.35	4703326.347	44	374667.695	4702814.105
21	372970.946	4703328.494	45	374483.364	4702842.369
22	373183.61	4703300.604	46	374479.466	4702836.251
23	373232.933	4703294.135	47	374479.166	4702835.781
24	373587.259	4703221.123			

ფართობი: 598362 კმ

Source: Esri, Maxar, GeoEye, Earthstar Geographics, CNES/Airbus DS, USDA, USGS, AeroGRID, IGN, Esri, Mapbox, Swire, Bing, Swire, Esri, HERE, Garmin, © OpenStreetMap contributors, Esri, HERE, Garmin, © OpenStreetMap contributors, and the GIS user community

1:13,00